שיח אפעל להתחדשות הקיבוץ

בנושא:

האמנם שיוויון מול קידמה?

שנועד ליום שני, 9.5.88, באפעל

לא יתקיים

מעריב

היום: מוסף ספורט

יום א', 8.5.88, כ"א באייר תשמ"ח, גליון מס' 12327; שנה מ"א; המחיר 65 אג' (כולל מע"מ), המחיר באילת 60 אג'; 68 עמוד; כל הזכויות שמורות ל"מעריב" © MAARIV 1988

וושינגטון פוסט: "קלמנוביץ החשוד בריגול לרוסים אמר שהוא רוצה לחזור הביתה, כלומר לבריה"מ"; אשתו: שטויות

'פרקליטו של קלמנוביץ' דן במז' ברלין באפשרות של חילופי אסירים'

מקורות מהימנים בארצות הברית: עו"ד אמנון זכרוני דן עם עו"ד וולפגאנג פוגל, המתמחה בחילופי אסירים בין מזרח ומערב, לכלול אותו בעסקה כזו; הפגישה היתה בהסכמה שבשתיקה של ממשלת ישראל ≡ הפרקליט עו"ד אמנון זכרוני סירב להגיב

קלמנוביץ' (משמאל) בחברת הרב גיזולד במזרח ברלין, לפני כמה שנים צילום: א.פ.

מאת רן דגוני

עו"ד אמנון זכרוני, פרקליטו של שבתאי קלמנוביץ' העצור בחשד שריגל למען בריה"מ, ביקר בפארס במזרח ברלין אצל עורך הדין המזרח גרמני וולפגאנג פוגל, המתמחה בחילופי אסירים בין מזרח למערב. זכרוני דן עימו באפשרות לכלול את קלמנוביץ' בעסקת חילופי שבויים. הפגישה בין זכרוני לפוגל נערכה בהסכמה שבשתיקה של ממשלת ישראל – מסרו למעריב מקורות מהימנים בניו־יורק העוקבים מקרוב אחר פרשת קלמנוביץ'.

לפי גירסה אחת, הביא עו"ד זכרוני לעו"ד פוגל מסר בעל פה מגורמים מוסמכים בישראל, לפיו ישראל לא תתנגד להכללת קלמנוביץ' במו"מ על חילופי אסי־

המשך בעמוד 2

ארה"ב: אל תגרשו את עוואד ללא משפט; ישראל: אנו נחושים בדעתנו

מובארך עוואד עומד לעתור הבוקר לבג"ץ נגד גירושו ≡ גורמי בטחון ביקשו לגרשו עוד לפני תחילת ההתקוממות ≡ ישראלי ששוחח עם עוואד: "הוא השתוקק שיגרשו אותו כדי לחזור לארה"ב על תקן של גיבור"

מאת אילן בבר, שפי גבאי ועפרה ישועה־ליית

שגריר ארה"ב בישראל, תומס פיקרינג, נפגש ביום ו' עם שר החוץ שמעון פרס ומיחה את החלטת ישראל לגרש את מובארך עוואד. השגריר ביקש שעוואד יועמד למשפט.

דובר משרד החוץ האמריקני, צ'ארלס רדמן, אמר כי מחאה על צו הגירוש, הועברה לדרגים בכירים בישראל. רדמן אמר, כי

המשך בעמוד 2

מובארך עוואד שנעצר לקראת גירושו צילום: א.פ.

הרמטכ"ל הורה לחקור: איך דלפה לאן.בי.סי התכנית על פעולת צה"ל

הכתב מרטין פלצ'ר: הידיעה דלפה לפנטגון ומשם לאן.בי סי. ≡ היום בממשלה צפויה ביקורת על רבין

מאת עמנואל רוזן, אדר אבישר אילן בבר ויהודה גורן

הרמטכ"ל רב־אלוף דן שומרון הורה למחלקת בטחון שדה בצה"ל לחקור בדחיפות כיצד דלפה תכנית מבצע "חוק וסדר" לרשת הטלוויזיה אן.בי.סי. ההדלפה נעשתה עוד לפני שהגיעו הכוחות ליעדם ובכך סיכנה, לדעת הרמטכ"ל, את חייהם של החיילים.

רב־אלוף שומרון הורה להעניק לחקירה זו עדיפות ראשונה במעלה. בשלב זה מתמקדת החקירה בתוך צה"ל, אם כי אין זה

המשך בעמוד 2

נחקר מנהל מחלקה ב"בילינסון"

חשוד שנטל כספי מחולים תמורת טיפול בביה"ח ≡ הרופא מכחיש

מאת דליה מזורי

מנהל המחלקה הנוירוכירורגית בבית־החולים בילינסון, פרופ' יחיאל היילברון, נחקר בסוף השבוע לחקירה

המשך בעמוד 2

רעידת אדמה בצפון; אנשים ברחו מבתיהם

מאת אברהם פלג ויהודה גורן

רעידת אדמה קלה היתה אמש ב־23.17 באזור רמת הגולן, בקירבת הגדה המזרחית של הכנרת. מהאגף לסייסמולוגיה במכון למחקרי נפט וגיאופיסיקה של משרד האנרגיה נמסר, שהרעידה היתה בעצמה 4 בסולם ריכטר.

המשך בעמוד 2

'הקומנדו הישראלי תפס בביתו של אבו ג'יהאד מסמכים חשובים, בהם רשימת סוכני אש"ף בארץ'

כותב כתב העת "יו.אס.ניוז אנד וורלד ריפורט ≡ לדברי העתון, אמר הביון הישראלי שהמידע חשוב לא פחות מהרצח

מסמכים חשובים ביותר, המגעים לפעולות אש"ף, נתפסו בידי ישראלים בביתו של אבו ג'יהאד בתוניסיה – כותב כתב העת האמריקני יו.אס. ניוז אנד וורלד ריפורט בגיליון החדש.

לדברי כתב העת, במסמכים שתפס חוליית החיסול יש בין היתר פרטים על פעולות כספיות של ארגון אש"ף, רשימה של ספקי נשק לארגון המחבלים ורשימה של סוכני אש"ף בישראל.

כתב העת מצטט מקורות מקורבים לשירותי הביון הישראלים, אשר הביעו את הדעה כי מסמכים אלה "חשובים למעשה לא פחות מהרצח עצמו".

עוד אמרו המקורות המקורבים לשירותי הביון בישראל, לדברי כתב העת, כי תפיסת המסמכים בתוניסיה בידי חוליית הקומנדו הישראלית "תעצבן" מאוד אנשים מסויימים בארצות שונות". (ע"צ).

טבח בביירות: 100 נהרגו בקרבות בין מחבלים

אמל הרסה בטנקים ותותחים את מעוזי חיזבאללה, בתי־ה"ח מלאים

מאת שפי גבאי

יותר מ־100 נהרגו ומאות נפצעו ביממה האחרונה בקרבות עזים בין המיליציה השיעית אמל לבין התנועה השיעית הפרו־איראנית חיזבאללה. עדי ראיה שנמלטו סיפרו, כי אמל טובחת בחיזבאללה. תנועת השיזור בביירות משותקת, כי כל בתי־החולים מלאים עד אפס מקום.

המשך בעמוד 2

"בריטניה חשפה מזימה של המוסד לסכסך בין פלגים ערבים יריבים בלונדון"

מאת י. פינקלסטון
סופר מעריב בלונדון

"הביון הבריטי חשף מזימה של המוסד לשתול פרובוקטור כדי לעורר עוינות בין פלגים ערבים יריבים בלונדון" – כותב סאנדיי טלגראף. לדברי העתון,

המשך בעמוד 2

עיקר החדשות

שולץ חוזר למסע דילוגים בתחילת יוני

מ"מ ראש הממשלה, שר החוץ שמעון פרס, יוצא הערב לספרד כדי להשתתף באינטרנציונל הסוציאליסטי; ייפגש עם אישים סובייטים ומצרים.

עמוד 2

"אני גא בך" – קרא אחיו של סמל מרקו ברנשטיין

בהלוויה ביום ו' בחלקה הצבאית של בית העלמין בנהריה השתתפו יותר מ־1000 איש ובהם אלוף פיקוד הצפון יוסי פלד ואלוף פיקוד המרכז עמרם מצנע.

עמוד 12

מנכ"ל משרד התקשורת התפטר מתפקידו

בן עמי גוב

יסכים לקבל את תפקיד יו"ר בזק, אם זה יוצע לו. התפטרות המנכ"ל בן עמי גוב באה בעקבות סכסוך מתמשך בינו לבין שר התקשורת גד יעקובי.

עמוד 6

נעצר תושב שילה החשוד בהריגת הרועה

ההרוג הוא תושב הכפר השכן תורמוס־עייה; מקרים בודדים של יידוי אבנים לעבר רכב ישראלי היו ביומיים האחרונים ביהודה ושומרון.

עמוד 2

הדוד שפך את סיר המים הרותחים

על ילדה בת 5 במחנה הפליטים ברצועת עזה ולא חייל צה"ל, כפי שהעלילו שני דוברים – כך מתברר בסיום חקירת המקרה על ידי המשטרה הצבאית; העתונים פרסמו את גירסת בני המשפחה בלי לבדוק את הפרטים.

עמוד 2

עובדי אליאנס מתבצרים במפעל

הודיעו שלא יאפשרו הוצאת סחורה מהמקום. רק התערבות חברי הוועד מנעה הצתת צמיגים בחצר המפעל.

עמוד 8

שגרירות ברזיל: מסמכי אימוץ התינוקת מזוייפים

הטענה הועלתה במכתב שהוגש לבית המשפט העליון לקראת הדיון בעתירת הגב' גונסלס הטוענת שהיא אם הילדה; ההורים המאמצים משיבים שהאמינו בתום לב שהאימוץ הוא חוקי והם מכחישים שהעותרת היא אמה של התינוקת.

עמוד 7

"למה דווקא ברמדאן?"

ערביי יפו נסערים מפינויה של אחות האימאם מדירתה בחודש הצום המוסלמי; עמידר: בני המשפחה שפלשו לדירה התעלמו מכל האזהרות הארוכות שניתנו להם לפני הפינוי.

עמוד 7

כתב דני: בולגריה תציין 45 שנה להצלת היהודים

דובר משרד החוץ, אהוד גול: אין אינדיקציה שישראל תפתח משרד אינטרסים בסופיה.

עמוד 5

מזג אויר

ירידה קלה במעלות החום. ירושלים 14 עד 26, תל־אביב 14 עד 24, חיפה 13 עד 24 ואילת 20 עד 38. הטמפרטורות בארץ ובחו"ל בעמוד 12.

08058812

העמוד השני

א'

• שילה – ישראל זאב, תושב המקום נעצר עד ה־16 בחודש זה בפקודת שופט שלום בירושלים בחשד לגרימת מותו של הרועה הערבי מתורמוס־עיה.
• שולכים – 3 תושבים ממחנה הפליטים נפצעו מאש חיילי צה"ל בעת פיזור מתפרעים.
• בני נעים – 2 מכוניות השייכות לחברי המועצה הכפרית הממונה הועלו באש.
ראשי הערים שטרם התפטרו הו־דיעו שהם יעשו כן רק אם ממשלת ירדן תדרוש מהם לעשות את הדבר.

• שפרעם – המשטרה עצרה חמישה נערים מהכפר תמרה בחשד שסילקו מבתי הספר בכפרם שני דגלי הלאום ושרפו אחד מהם.
• נבטים – צעירה נפצעה באורח קל ביום ה' בלילה, בשעה שמש־איות בה נסעה הותקפה במטח אב־נים ב־2 ק"מ מדרום למושב.
• ירושלים – שנת מאסר נגזרה על נער בן 16 ממזרח ירושלים שהתכוון לזרוק בקבוק תבערה על שוטרים. ברגע האחרון לא זרק את הבקבוק מכיוון שבמקום עברו תל־מידות בית ספר ערביות.
• פתח־תקווה – "המחסניות היו זרוקות סמוך למחנה 'צריפין', אז לקחתי אותם", טען ביום שישי מאג'ה גברון, מהכפר יאטה, בעת ששופט השלום הורה לעצרו בחשד להחזקת אמצעי לחימה.

התאבדה בקפיצה ממלון 'רמדה'

רווה עטרת, בת 40, שמה קץ לחייה לא־חר שקפצה, ביום ו' אחר הצהריים, מהקו־מה ה־13 של בית המלון רמדה, ברחוב הירקון בתל־אביב.
לצוות נט"ן ממד"א שהגיע למקום, לא נותר אלא לקבוע מותה. סיבות ההתאב־דות עדיין לא ידועות. המשטרה חוקרת.

פרקליטו

המשך מעמוד 1

רים. המקורות אמרו, כי הפגישה במזרח ברלין נערכה לאחר שקלמנוביץ' הבריח מכלאו מסר לרב האמריקני רוני גרינולד, ובו בקשה שיפעל אצל עו"ד פוגל להסדרת שחרורו. לדברי המקורות, הועבר המסר לגרינולד ע"י סוניה, אשתו של קלמנוביץ'.
לפי וושינגטון פוסט, המפרסם היום כת־בת תחקיר בנושא, הודיע קלמנוביץ' לג־רינולד, כי הוא "רוצה לחזור הביתה, כלו־מר לבריה"מ". בשיחה עם מעריב נמנע גרינולד מלהשתמש במלה 'הביתה'. לדב־ריו, נראה שכל כוונתו של קלמנוביץ' היא להשתחרר מהכלא. אולם, לדעת וושינגטון פוסט, הבקשה מהווה סימן שאלה, למרות הכחשותיו, עבד קלמנוביץ' למען בריה"מ.
עו"ד זכרוני סירב אמש להגיב. "אני מד־בר על הפרשה הזו", אמר.
אבי מרגשטון מוסר:
סוניה, אשתו של שבתאי קלמנוביץ', דוחה מכל וכל את השמועה לפי העבירה פתק מבית הכלא לידיו של גרינולד. סוניה, ששבה לצרפת לתקופת מה, אישרה שאכן נפגשה עם רוני גרינולד בארץ, אבל לא העבירה שום פתק. "זה פשוט לא נכון. אני מכירה את רוני גרינולד, הוא חבר של־נו ופגשתי אותו כמה פעמים. לא העברתי לו שום דבר. זה הכל שטויות. אני בטוחה שכל העניין הגיע מגרינולד. הוא שוויצר כזה. מה אני צריכה להעביר פתק לגרינו־לד? אני יכולה ליצור קשר עם פוגל בלי מתווך, כי הוא חבר שלנו. אני לא צריכה את גרינולד".
לגבי התוכן בפתק והבקשה של קלמנו־ביץ' "לשוב ביתה" אמרה סוניה: "זה באמת כבר עובר כל גבול. איזה מן שטויות אנ־שים ממציאים. מה, הבית שלו זה רוסיה? נו באמת".

נחקר

המשך מעמוד 1

במשטרה בחשד לעבירה של מעילה באמון. על־פי החשד הוא נטל אלפי שקלים מחולים כדי לנתחם בביה"ח.
חולים ובני משפחותיהם התלוננו במשט־רה ובהנהלת קופ"ח ובעקבות התלונות נער־כה בדיקה בידי מבקר קופ"ח. חומר הראיות של המבקר הועבר למחלק החקירות של המ־שטרה ובעקבות זאת הוחלט לפתוח בחקי־רה.
אמש אישרה הדוברת המשטרתית רות שלזינגר, כי אכן מתקיימת חקירה נגד פרופ' הילברון.
עורך־דין דן שיינמן מייצג את פרופ' היי־לברון. נודע, כי פרופ' הילברון מכחיש את כל החשדות נגדו.

הרמטכ"ל

המשך מעמוד 1

גם המגע שהתקיים יבקשו לחקור גם את אנשי אן.בי.סי. והולי גם עתונאים נוספים.
אנשי החיזבאללה או מחבלים אחרים לא חזרו למיידון. כל הפרסומים על חזרת המחבלים לכפר אינם נכונים לפי שעה, אומרים מקורות בטחוניים בכירים.
המקורות מציינים כי על המחבלים יק־שה מאוד להקים שוב יעד מבוצר כפי שהיה במיידון, מאחר וכמעט כל הכפר נה־רס. ההערכה היא כי המחבלים יחפשו לעצמם עתה מקום חדש כדי להתמקם בו ולחדש ממנו את פעילותם.
הרמטכ"ל, אלוף פיקוד הצפון יוסי פלד ומפקדי הכוחות שנטלו חלק בקרב מיידון, השתתפו ביום ו' בתחקיר סכום שנערך בפיקוד הצפון. המסקנה היא שקרב מיידון היה אחת הפעולות האפקטיביות ביותר שידע צה"ל במלחמותיו נגד המחבלים.

"לדעתי, משרד הבטחון צריך לבדוק מי הדליף את הידיעה על פשיטת צה"ל למבט־נון, שהוא מצידו הדליף את הידיעה לאן.בי סי. בניו־יורק ולא לעסוק כל הזמן בגינות משרדי הרשת בארץ", אמר אמש מרטין פלצ'ר כתב אן.בי.סי.

פלצ'ר, שתעודת העתונאי שלו נשללה בעקבות פירסומים על רצח אבו ג'יאהד, הכחיש שכאילו הסתכסך עם המשרד שלו על רקע תביעתו לעכב את הפירסום על מיידון מטעמים של פגיעה בבטחון המדי־נה. "אין לי שום אפשרות למנוע מהמשרד הראשי להשתמש באינפורמציה מהפנט־גון".

הממשלה תשמע הבוקר דיווחים מפי שר הבטחון יצחק רבין ומהרמטכ"ל דן שומרון על פעולת צה"ל בלבנון. צפוי שש־רים מהמערך ומהליכוד יטחו ביקורת על רבין על שלא דיווח לממשלה על הפעולה לפני שהחלה. השר עזר ויצמן אמר בסוף השבוע למקורביו, כי נדהם כאשר שמע ברדיו על פעולת צה"ל. לדבריו, התקשר למזכירו הצבאי של ראש הממשלה עזריאל נבו, והלה אמר לו, כי גם הוא אינו מעודכן. השר אריאל שרון שמע על הפעולה מאזרח שהתקשר אליו, למכוניתו, בעת ששרון סייר בצפון.

שני חיילי צה"ל נהרגו אתמול בעת שמטען צד שהונח על ידי מחבלים התפו־צץ ליד רכבם. המקרה ארע סמוך לגבול רצועת הבטחון, באזור הכפר ברעשית. באזור זה נמצאים מחבלים רבים, שיעים קי־צונים, בהם חברי חיזבאללה. גורמים צב־איים בצפון טענו אמש, כי יש חשד שבכמה מקרים שבהם פעלו מחבלים מאזור ברעשית איפשרו להם חיילי יוניפיל תנועה חופשית. רן דגוני מוסר: הצעת החלטה חריפה בגנות פעולת צה"ל בלבנון, הונחה אתמול על שולחן מועצת הבטחון. אם לא יורכך נוסח ההחלטה, נראה שארה"ב תטיל וטו.

שאול בן־חיים מוסר: 12 מדינות הקהילה האירופית גינו בליל שבת את פעולת צה"ל בלבנון. בהודעת הגינוי נאמר: "אפילו חדי־רות בודדות של קבוצות מזויינות מעבר לגבול אינן יכולות להצדיק פעולה כזו".

רעידת

המשך מעמוד 1

למרות שהרעידה היתה קלה, היא הורגשה היטב בסביבת הכנרת והגולן. נמסר, שבכמה ישובים נתקפו אנשים בבהלה. בטבריה בר־חו אנשים מבתיהם. עשרות אורחים מבתי־לים מצפת ומטבריה טילפנו הלילה לתחנות משטרה. מרדכי חדד מצפת סיפר, כי חפצים בדירתו נפלו מהמדפים. רפאל כהן מטבריה סיפר שחפצים בביתו זזו. לא נמסר על נז־קים.
האזור בו הורגשה הרעידה מצוי בלב השבר הסורי־אפריקני שהוא פעיל מבחינה סייסמית ומועד לרעשים. לפני כארבע שנים פקד רעש קל את האיזור ואז התעוררה בצ־פת בהלה ונישאו תפילות מיוחדות.

מעצרה של הדס להב מ'דרך הניצוץ' הוארך עוד בשישה ימים

מעצרה של הדס להב, העורכת הספרו־תית של העתון דרך הניצוץ, הוארך הלילה עוד בשישה ימים.
להב נעצרה שלשום לפנות בוקר בביתה בתל־אביב. היא חשודה בעבירות של פגי־עה בבטחון המדינה. הדיון בהארכת מעצ־רה נערך במשטרת המחוז. הוא חל בשעה 11 בלילה ונמשך עד השעה 1 אחר־חצות.
החשודה הגיעה למשטרה מלווה בידי ניצב־משנה אמנון שאלתיאל, סגן מפקד היחידה לפשעים חמורים, ורב־פקד אריה קפלן.
הדיון נערך לפני השופט אריה זוריאב בדלתיים סגורות ותוכנו נאסר לפרסום.
המשטרה ביקשה הארכת־מעצרה ב־10 ימים, אך השופט החליט להסתפק בשישה ימים. בסיום הדיון, כשיצאה החשודה החוצה, הבחינה בחבריה, סימנה בידה את האות וי, והם קראו לעברה – "תופש".

הדס להב

בריטניה חשפה

המשך מעמוד 1

אחת התיאוריות היא, שסוכני המוסד עמדו מאחורי מזימה להרוג פעילים פלשתינים ולהטיל את האשמה על ארגונים יריבים.
התיאוריה נולדה בעקבות גילוי מחבוא נשק בבית פרטי בצפון אנגליה, בשנה שעב־רה. במחבוא היו חומרי נפץ, רובי סער, רימו־ני יד, נפצים. כלי הנשק נמצאו בעת חיפוש אחר רוצחו של עלי אל אדהאמי, קריקטורי־סט פלשתיני, אשר נרצח בלונדון ביולי אשתקד. רוצחו לא נתפס.
לדברי העתון, צפוי סכסוך חריף בין לונ־דון לירושלים וכי הבינון הבריטי משוכנע כעת, כי קצה החוט מוביל לישראל. משרד החוץ הבריטי סירב אמש להגיב על הדיווחים, אך תוצאות חקירת הבינון הבריטי הו־עברה לידי שר החוץ, סר ג'פרי האו.
סאנדיי טלגראף טוען, כי בשנים האחרו־נות עסק המוסד בפעילות ענפה במדינות ידידותיות לישראל. לדברי העתון, מקורות בבינון הבריטי מודאגים יותר ויותר, מ"התעלמותו של המוסד מהאמנות הדיפ־לומטיות בין מדינות ידידותיות".

טבח בביירות

המשך מעמוד 1

הקרבות, שהחלו לאחר שאנשי חיזבאל־לה הרגו ארבעה אנשי אמל, התנהלו במער־זיה של חיזבאללה, בפרבר הדרומי של ביי־רות, שבו מתגוררים 250 אלף שיעים הנו־נים מחסות השגרירות האיראנית בביירות. מנהיג אמל נביה ברי אמר: "לא אניח לאיר־אן להפוך את האזור לבירת הרפובליקה האיסלאמית הלבנונית".
אמל השתמשה בקרבות בטנקי טי־34 שקיבלה מסוריה, במשגרי טילים ובתות־חים ארוכי טווח. הפרבר נהרס לגמרי. נסיו־נות השגרירות האיראנית להפסיק את הקרבות עלו בתוהו. הסורים לא התערבו ודחתה בקשות להורות לבת־חסותה אמל להפסיק את הקרבות.
בקרבות עקובים מדם, לפני כמה שבו־עות, סילקו לוחמי אמל את אנשי חיזבאל־לה ומדריכיהם האיראנים מהגזרה המרכ־זית והמערבית שמצפון לאזור הבטחון, ואנשי חיזבאללה נמלטו למעוזיהם בפרבר הדרומי של ביירות. בפרבר זה מחזיקה חיזבאללה את בני הערובה הזרים. יתכן שה־קרבות מתנהלים בהוראת סוריה, אשר דר־שה לא פעם מאיראן לשים קץ להשתולל־לות חיזבאללה. מעריכים, כי לפחות אלפיים לוחמי חיזבאללה נמצאים בפרבר.
בקרבות אחרים ביממה האחרונה, בין תומכי אש"ף ופורשי פת"ח בראשות אבו מוסה, נהרגו 16 מחבלים פלשתינים ו־44 נפצעו. הקרב התנהל במחנות הפליטים במערב ביירות. שני הצדדים הפעילו נשק כבד, בהם תותחים וטילים. רבים מתושבי מחנות הפליטים נסו לדרום לבנון. תומכי ערפאת ניסו בימים האחרונים למשוך לשו־רותיהם את תומכי אבו מוסה הפועלים בחסות דמשק. הם זועמים על כך, שאבו מוסה לא השתתף בלוויית אבו ג'יאהד בדמשק והמשיך לכנות את ערפאת – "סר־טה ובוגדני".

ארה"ב

המשך מעמוד 1

עוואד הוא אזרח אמריקני שאימץ את "תורת אי האלימות והפיוס בין ישראלים לפלשתינים" ואין לאלצו לעזוב בלא תה־ליך משפטי הוגן. "אם ישראל מאמינה שהוא עסק בפעולות בלתי חוקיות, יש להעניק לו את האפשרות להגן על עצמו", אמר.
"ישראל נחושה בדעתה לגרש את עו־אד לארצו, ארה"ב", אמר מנכ"ל משרד ראש הממשלה יוסי בן אהרון לשגריר פיק־רינג. בן אהרון מסר ביום ו' לשגריר את הנימוקים שהביאו להחלטה שמיר לחתום על צו הגירוש.
יועץ ראש הממשלה לעניני תקשורת, אבי פזנר, אמר כי עוואד הוא אחד מראשי האינתיפאדה, ואולם הסיבה לגירוש היא, שהוא שוהה בישראל בניגוד לחוק, לאחר שתוקף אשרת השהיה שלו פג בנובמבר 1987.
גורמי בטחון בקשו מראש הממשלה לגרש את עוואד, עוד לפני שהחלה ההת־קוממות בשטחים. כאשר פרצה ההתקומ־מות חידשו גורמי הבטחון את בקשתם, אך ביצועה נדחה.
מובארך עוואד פירסם אתמול הודעה מבית המעצר, ובה הביע אמונה באפשרות קיומה של מדינה פלשתינית לצד ישראל. מקורביו טענו, כי עוואד קיבל ביממה האחרונה מברקים רבים מאישים אמריק־נים, ובכלל זה מאשתו של ג'סי ג'קסון, ובן משחקנים חמרים ידועים מארה"ב ואירו־פה. גם ארגונים יהודיים מערביים שלחו לו איגרות עידוד והוקיעו את החלטת הגי־רוש.
התקשורת האמריקנית כבר מכנה את עוואד "גנדי של התנועה הפלשתינית". אנ־שים המכירים את עוואד טוענים, שהוא מעולם לא זכה ברחוב הפלשתיני למעמד כפי שיש לו עתה בעקבות ההחלטה לגר־שו.
יוסי לוי מוסר: ד"ר אדי קאופמן, מראשי אמנסטי בישראל, הודיע כי הוא מצטרף לשביתת הרעב של מובארך עוואד.

מתנחל משילה נעצר בחשד שהרג רועה ערבי

מאת שפי גבאי

ישראל זאב, תושב היישוב שילה שבנפת רמאללה, נעצר ביום שישי לעשרה ימים, בפקודת שופט שלום בירושלים, בחשד לגרימת מותו של רועה צאן ערבי, ג'ודה מחמוד עוואד, בן 28, תושב הכפר השכן תורמוס־עיה, ובפציעתו של רועה אחר מאותו כפר.
חקירת כוחות הבטחון העלתה ביום שי־שי, כי הרועה, ועוד ארבעה מחבריו, הגיעו לקירבת בית קיצוני בישוב שילה. האשה, שהיתה לבדה בבית, הודיעה על כך במכ־שיר קשר לאחראי על הבטחון בישוב, שהיה מחוץ למקום. זה הורה להכריז על מצב כוננות, בחשבו כי מדובר במחבלים. ישראל זאב חשוד, שהתקרב לעבר קבוצת הערבים ופתח באש לעברם.
תושבי תורמוס עיה טענו, שזו הפעם השניה שתושבי שילה הורגים להם בחור מהכפר. לדבריהם, לא תיתכן שכנות טובה בצורה שכזו. הם סיפרו, כי תושב שילה פתח באש לעבר רועי צאן, שהתקרבו לגדר הישוב, ללא כל התגרות מצידם. אולם תושבי שילה סיפרו, כי הערבים ידו אב־נים לעבר תושבים בישוב.
במברק ששלחה תנועת "שלום עכשיו" לשר הבטחון, יצחק רבין, היא קוראת לו "לא להדרדר ולפרוץ את בית המתנחל משילה, החשוד ברצח ופציעה של רועים ערבים, ולא לגרש אותו מביתו".
רק מקרים בודדים של ידוי אבנים לעבר כלי רכב ישראלים היו ביומיים האחרונים ביהודה ושומרון. אולם מקורות ערביים טענו, כי שלושה תושבים ממחנה הפלי־טים טול כרם נפצעו מאש חיילים במהלך פיזור מתפרעים. אין אישור לכך ממקורות בטחוניים. כוחות הבטחון לא התערבו ב־יום שישי בהפגנה גדולה, שבמהלכה הונפו דגלי אש"ף והופרחו סיסמאות אנטי ישראליות ברחבת הר הבית, לאחר התפי־לה באל־אקצה.
בעיירה בני נעים, שעל הר חברון, הועלו באש שתי מכוניות, השייכות לחברים במועצה הכפרית הממונה.
המסחר משותק ביהודה ושומרון על פי הוראות המינהל האזרחי, שאסר פתיחת עסקים לשלושה ימים, כעונש על השביתה הכללית של הסוחרים, ביום חמישי שעבר. מקורות ערביים טוענו שהמינהל גם מנתק בתקופה זו מים וחשמל מכפרים שלא שיל־מו את חובותיהם בעבור הצריכה זה חוד־שים רבים.
מנהיג אש"ף יאסר ערפאת יצא אתמול בהודעה לרגל מלאת שישה חודשים להת־קוממות, כי לא ישררו שלום, יציבות וש־לווה, עד שיהיה פתרון לבעיה הפלשתי־נית, כולל זכות השיבה לכל הפלשתינים המפוזרים בעולם, והקמת המדינה הפלש־תינית, שבירתה ירושלים.

"הדוד שלי שפך עלי את הפינג'ן עם המים הרותחים"

הודתה ילדה מעזה בפני חוקרי מצ"ח; בעתוני דנמרק פורסם כאילו חיילי צה"ל הם ששפכו את המים על הילדה

מאת עמנואל רוזן

המשטרה הצבאית החוקרת סיימה ביום ו' את חקירת הטענות לפיהן חייל צה"ל שפך סיר מים רותחים, על ילדה בת חמש, במחנה הפליטים אל בורג' ברצועת עזה. הילדה היא זו שסיפרה לחוקרים את האמת: "הדוד שלי שפך עלי את המים".
בפברואר השנה פורסם הסיפור לפיו, כביכול, שפך החייל את המים הרות־חים על הילדה. בחקירת מצ"ח התבררו הפרטים הבאים: קבוצת עתונאים מד־נמרק באה לבית־החולים אהלי בעזה. הם פגשו את המנהל האדמיניסטרטי־בי, ואת מנהל המחלקה הכירורגית, שניהם בעלי אזרחות דנית. השניים הציגו את יסמין סמיר, בת 5, שהיתה מאושפזת בגלל כוויות קשות. הרופ־אים אמרו, כי בני משפחת הילדה סיפ־רו להם שחיילי צה"ל הם אשר שפכו עליה מים רותחים.
בני משפחת הילדה הודו בפני החוק־רים שהיא נכוותה כאשר אחד מבני המשפחה יצא לזרוק פח זבל, בעת ער־[illegible] לתוך הבית. במהומה שנוצרה, נשפך פינג'ן מים רותחים על הילדה.
בחקירתו הודה גם הדוד, סמי איסמ־עיל, שאיש מחיילי צה"ל לא שפך את המים, וכי יתכן שהוא הפיל את הפינג'אן ללא כוונה.

פרס יוצא לספרד לוועידת האינטרנציונאל הסוציאליסטי

שר־החוץ האמריקני יגיע למזה"ת ב־5 ביוני ל'מסע דילוגים' חדש

מאת אילן בכר

שר־החוץ שמעון פרס יוצא הערב לספ־רד, לוועידת האינטרנציונאל הסוציאליס־טי. פרס ייועד במהלכה עם אישים סובי־טים וכן עם ד"ר מוסטפה חליל, סגן מזכיר מפלגת השלטון במצרים לענייני חוץ.
בירושלים צופים לפרס שיחות "לא קלות" כהגדרתם, בשל העויינות במדינות אירופה על רקע ההסיסה בשטחים.
מיד בתום הכנס בספרד, ימשיך פרס לארצות־הברית וייפגש שם עם הנשיא ריי־גן. הוא ייוועד שם לשיחות ממושכות עם מזכיר־המדינה, ג'ורג' שולץ.
שולץ הודיע אמש, כי ישוב לאיזור ב־5 ביוני, ל'מסע דילוגים', במטרה לקדם את תהליך השלום. מקורות מדיניים בירושלים אומרים, כי עם כבל שמתקרבות הבחירות בישראל, מתרחקים הסיכויים לקידום תהליך השלום, שכן המפלגות מקשיחות עת עמדותיהן.
ע. עידית, סופרת מעריב במדריד מוס־רת: מקורות במפלגה הסוציאליסטית הס־פרדית מוסרים, כי לישראל צפוי גינוי חריף בכנס האינטרנציונל הסוציאליסטי. בכנס ישתתפו גם נציגי אש"ף ובראשם חנא סנ־יורא, המוגדר באמצעי התקשורת הספרדי־ים "שגריר רשמי של העם הפלשתינאי".

חבר קופ"ח "מכבי"
יש לך זכויות יתר...
פרטים מלאים בגליון החדש של מכביתון
הנשלח בימים אלה לבתי החברים וניתן להשגה חינם בסניפי הקופה
פנקס החבר
שווה יותר

קלמנוביץ' רוצה לחזור הביתה

פרקליטו של העצור בחשד ריגול למען בריה"מ ביקר במזרח ברלין אצל וולפגאנג פוגל המטפל בחילופי אסירים בין מזרח ומערב ≡ "וושינגטון פוסט" ומקורות מהימנים מוסרים כי הפגישה נערכה לאחר שקלמנוביץ' הבריח מסר לרב רוני גרינוולד ובו בקשה לכלול אותו בעיסקה כזו ושברצונו לשוב "הביתה"

מאת רן דגוני
סופר מעריב בניו־יורק

עו"ד אמנון זכרוני, פרקליטו של שבתאי קלמנוביץ' העצור בחשד שריגל למען בריה"מ, ביקר במרס במזרח ברלין אצל עורך הדין המזרח גרמני וולפגאנג פוגל, המתמחה בחילופי אסירים בין מזרח למערב. השניים דנו באפשרות לכלול את קלמנוביץ' בעסקת חילופי אסירים. הפגישה בין זכרוני לפוגל נערכה בהסכמה שבשתיקה של ממשלת ישראל – מסרו למעריב מקורות מהימנים בניו־יורק.

לפי גירסה אחת, הביא עו"ד זכרוני לעו"ד פוגל מסר בעל פה מגורמים מוסמכים בישראל, לפיו ישראל לא תתנגד להכללת קלמנוביץ' במו"מ על חילופי אסירים.

המקורות אמרו למעריב, כי הפגישה במזרח ברלין נערכה לאחר שקלמנוביץ' הבריח מכלאו מסר לרב האמריקני רוני גרינוולד, ובו ביקש שיפעל אצל פוגל, להסדרת שחרורו בעיסקת חילופי שבויים. לדברי המקורות, הועבר המסר לגרינוולד ע"י טניה, אשתו של קלמנוביץ', כאשר גרינוולד ביקר בארץ בפברואר. במסר, שהיה כתוב בכתב ידו של קלמנוביץ', נאמר: "אתה (גרינוולד) חבר של פוגל. אנא, בקש ממנו שיעזור לי על ידי הכללתי בעיסקת חילופי שבויים". גירסה דומה, כלך לה בכתבת תחקיר המתפרסמת היום בוושינגטון פוסט. לפי כתבה זו, נאמר בפתק שהבריח קלמנוביץ' לגרינוולד: "דבר עם פוגל ודאג לכך שאגיע הביתה". הוושינגטון פוסט מעריך ש"הביתה" – כלומר לבריה"מ. בשיחה עם מעריב נמנע גרינוולד מלהשתמש במלה "הביתה". לדבריו, נראה שכל כוונתו של קלמנוביץ' היא להשתחרר מהכלא.

המקורות אמרו למעריב, כי בעקבות קבלת המסר, נפגש גרינוולד עם עו"ד פוגל במזרח ברלין והכשיר את הקרקע לפגישה בין זכרוני לפוגל. בראיון למעריב אישר הרב גרינוולד, כי אכן נפגש עם טניה קלמנוביץ' במלון רמדה רנסאנס בביקורו בארץ בפברואר. הרב אף אישר, כי כמה ימים לאחר השיחה עם גב' קלמנוביץ', טס למזרח ברלין ונפגש עם פוגל. אולם הרב גרינוולד סירב לאשר או להכחיש, אם אכן באותה פגישה העביר לפוגל מסר מקלמנוביץ' ואף סירב לאשר או להכחיש את הידיעה שעו"ד זכרוני נפגש עם פוגל במזרח ברלין.

≡ פוגל רצה מסמך רשמי

כותב וושינגטון פוסט: "כעבור כמה ימים מסר גרינוולד את המסר לפוגל במשרדו במזרח ברלין. ב־1 במרס קיבל גרינוולד מסר מפוגל, שבו הוא מתבקש להשיג לו (לפוגל) מסמך רשמי מממשלת ישראל, שבו מצהירה הממשלה שיש לה עניין בהכללת קלמנוביץ' בעיסקת חילופים". וושינגטון פוסט מציין, כי קלמנוביץ' הכחיש את ההאשמות שהוא מרגל, אך בקשתו לערב את עו"ד פוגל במאמצים לשחרורו היא "סימן שאולי עבד קלמנוביץ' בשביל הסובייטים".

בראיון למעריב במשרד צנוע בלב מנהטן, ממנו הוא מנהל עסקים חובקי עולם, סרב הרב גרינוולד לאשר או להכחיש שהעביר מסר מקלמנוביץ' לעו"ד פוגל. אולם לדבריו, אם היה מסר כזה, אין הוא מעיד בהכרח שקלמנוביץ' הוא מרגל סובייטי, כפי שרומז וושינגטון פוסט. "אני מכיר את דרך המחשבה של שבתאי", אומר גרינוולד. "אם אכן ביקש לערב את עו"ד פוגל במאמץ לשחרורו, אין זו הודאה שריגל לטובת הסובייטים, אלא השמעת קול זעקה שישראל עלולה לגזור עליו עונש מאסר ארוך – אולי 10 שנים – על לא עוול בכפו, לטענתו. הוא ישתגע בכלא". הרב אומר שקלמנוביץ' לא יוכל להחזיק מעמד בכלא "אחרי שהתרגל לחיי מותרות, ישיבה בכלא בשבילו, כמוה כגזר דין מוות".

לדברי העתון, צפוי שמשפטו של קלמנוביץ' יתחיל בקרוב וכי ישראל מנסה עתה להעריך את היקף הנזקים שאולי גרם קלמנוביץ'. הוא זקוק עתה, לדברי העתון, לעו"ד פוגל להסדרת שחרורו מבית הכלא בישראל.

"אינני מתפלא שקלמנוביץ' כותב פתקים מהכלא", אומר הרב גרינוולד. "שבתאי אוהב לכתוב. אני מבין שהוא מעביר את המסרים שלו באמצעות אשתו טניה ואנשים אחרים שבאים לבקרו". בתשובה לשאלה במי אפשר להחליף את קלמנוביץ', אם אמנם תסכים ממשלת ישראל לעיסקה כזו, אמר גרינוולד, כי ככל הידוע, אין עתה סוכנים ישראלים בבתי כלא במדינות הגוש המזרחי. יש אמנם מסורבי עליה רבים, אך ספק אם ממשלת ישראל תסכים להחליף מרגל במסורבים, בגלל החשש לתדמית שלילית שתדבק בסורבים בעקבות חילופים כאלה. גרינוולד ציין, עם זאת, כי "יש אנשים במדינות אחרות. ישראל יכולה לעשות טובה לבעלות בריתה".

≡ נכנס לקהיליית המודיעין

העתון כותב, כי קלמנוביץ', שבעבר שיתף פעולה עם פוגל בעיסקת חילופי שבויים, סיפק "מידע אמין" לארה"ב והיה "נכס חשוב" לקהיליה המודיעינית בישראל ולמשרד החוץ האמריקני. פקיד לשעבר במשרד החוץ האמריקני אמר לוושינגטון פוסט כי לא זו בלבד שקלמנוביץ' נתן לאמריקנים מידע "אמין", אלא שתרם רבות לפתיחות העתון "הרגיש מאוד" לעו"ד פוגל. לדברי העתון, עורר מעצרו של קלמנוביץ' כעס בסי.איי.איי ושחק את אמונה של סוכנות הביון האמריקנית בשירותי המודיעין של ישראל, אמון שהתערער גם בגלל פרשת פולארד.

גרינוולד, איש עסקים ניו־יורקי, היה מעורב במאמצי תיווך רבים לשחרור אסירים על רקע פוליטי או מסורבי עליה, ביניהם הטייס הישראלי מירון מרקוס, שהיה עצור במוזמביק לפני כ־10 שנים וכן נתן שצ'רנסקי.

גרינוולד סיפר לוושינגטון פוסט: "הישראלים הכינו עיסקת חליפין של שלושה אנשים: ישראלי שהיה עצור במוזמביק, מרגל סובייטי שהיה כלוא בפנסילווניה ושצ'רנסקי". העתון כותב: גרינוולד וקלמנוביץ' טסו למזרח ברלין לפגישה עם פוגל וב־1978 טסו קלמנוביץ', פוגל וגרינוולד לוושינגטון כדי להשלים את העיסקה עם משרד החוץ האמריקני. "קלמנוביץ' הוצג לפני כנציג פרטי של ממשלת ישראל", אמר לעתון פקיד לשעבר במשרד החוץ האמריקני.

בשיחות נפרדות למעריב ולוושינגטון פוסט סיפר גרינוולד, כי נפגש עם קלמנוביץ' בישראל ב־1978, לאחר שפלאטו שרון ביקשו לנסות להעלות את שצ'רנסקי ארצה. לדבריו, רקמו אז הישראלים תכנית לחילופי שלושה אנשים: הטייס הישראלי מירון מרקוס, מרגל סובייטי שהיה כלוא בפנסילווניה ושצ'רנסקי. תוך זמן קצר טסו קלמנוביץ' וגרינוולד למזרח ברלין לפגישה עם פוגל.

כעבור זמן, טס הפקיד עם קלמנוביץ' למזרח ברלין, לביצוע עיסקת חליפין, שהיתה שונה מזו שתוכננה בישראל: ארה"ב החזירה את המרגל הסובייטי שהיה כלוא בפנסילווניה ואילו מזרח גרמניה שחררה סטודנט אמריקני, שנכלא במזרח ברלין לאחר שניסה להבריח למערב רופא בתא המטען של מכוניתו.

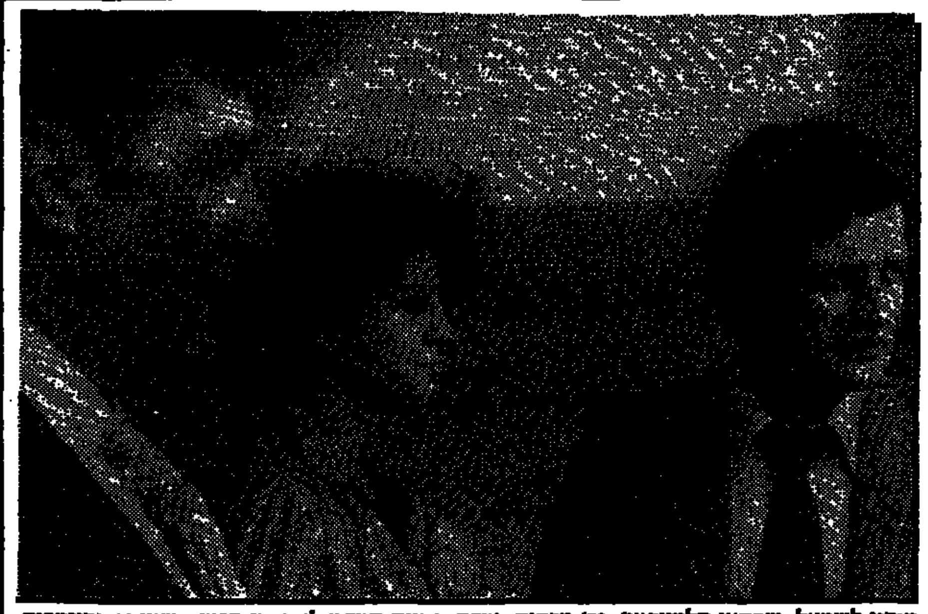
מימין לשמאל: שבתאי קלמנוביץ', גב' מרקוס, אשת הטייס הישראלי מירון מרקוס שנעצר במוזמביק, והרב רוני גרינוולד, מארה"ב. השלושה צולמו במאנזיני, בסוואזילנד, ליד התחנה גבול עם מוזמביק ב־1978, זמן מה לפני שחרורו של הטייס ממעצר בעקבות עסקה שיזמו קלמנוביץ' וגרינוולד

מובארך עוואד: "אי אלימות" בעזרת בקבוקי תבערה

הגבה ראש הממשלה מסה כי מייסד "המרכז לחקר אי אלימות" בירושלים השתתף בהכנת כרוזים שכללו קריאה "להנחית מכות אכזריות על העובדים במשטרה ובעיריות" ולשימוש באבנים ובבקבוקי תבערה כדי "לשרוף את האויבים" ≡ עוואד מכחיש את החשדות נגדו ויעתור הבוקר לבג"ץ

מאת אילן בכר,
יוסי לוי ושפי גבאי

בסוף השבוע, חתם ראש הממשלה ושר הפנים יצחק שמיר, על הצו לגירושו מן הארץ של מובארך עוואד. דובר ראש הממשלה, יוסי אחימאיר, מסר כי מובארך עוואד שוהה בישראל שלא כחוק מאז 22/11/87, עת פג תוקף אשרת השהיה שלו וכי הוא גורם לפגיעה בבטחון המדינה ובסדר הציבורי.

ממשרדו של מובראך עוואד, נמסר כי הוא עומד הבוקר לעתור לבג"ץ. אם לא יעשה כן, ניתן יהיה לגרשו כבר הערב.

עוואד הקים בינואר 1985 במזרח ירושלים את "המרכז לחקר אי אלימות". הכספים לפעילותו של גוף זה, נמסר, מגיעים ממקורות של ארגוני טרור. עוואד גם תומך בפעילות המזויינת של אש"ף וקיים מגעים עם מנהיגיו. עוד מסר דובר ראש הממשלה, כי עוואד יזם נסיון להחרים תוצרת ישראל, הפרת חוקים וצווים וסירוב לשלם מסים. בחודשים האחרונים, עוואד הוא אחד מהגורמים העיקריים להפרות הסדר והמהומות ביו"ש ועזה ועסק בהכנת כרוזי הסתה, שבהם נקראה האוכלוסיה לפעול נגד ישראל.

הכרוזים כללו קריאות לפעילות אלימה נגד גורמים ישראלים ונגד גורמים פלשתינים מתונים. בכרוז מספר 15 מסוף אפריל 1988, שעוואד השתתף בהכנתו, נכללו קריאות לביצוע פעילות אלימה ועויינת נגד המדינה, וקריאה "להנחית מכות מכאיבות על היישות הפשיסטית", קריאה לסוחרים בירושלים להפר את הצו בעניין פתיחות חנויות ולא לשלם מסים, קריאה להחרים תוצרת ישראלית "להגברת ההתפוררות המדבק הכלכלי התזבורתי של היישות הציונית", קריאה "להנחית מכות אכזריות על העובדים במשטרה, בעיריות ובמועצות הממונות", תוך ציון שמות אנשים ואיומים עליהם, קריאה לקיים יום עימות עם "כוחות הכיבוש" ב־1 במאי ולהניף דגלי אש"ף, קריאה לפגוע "בכוחות הכיבוש" ובמשתפי הפעולה עימם בתאריכים 9 ו־10 במאי, קריאה לשימוש באבנים ובבקבוקי תבערה ל"שריפת כל האויבים, כי כל מכה בגוף האויב מקרבת אותנו לנצחון הגדול".

עוואד מכחיש את שהוא עומד מאחורי ההסתות האחרונות בשטחים. הוא גם דוחה את ההאשמה כי ניסח את ההודעה מספר 15.

דובר ראש הממשלה מסר לקט של פעולותיו הבלתי חוקיות של עוואד בחודשים האחרונים:

- ב־18/12/87 בעת תפילת יום ו' בהר הבית, עסק עוואד בהסתה.
- בתחילת ינואר 1988, קיים מסיבת עתונאים, שבהן קרא לקיום "מרי אזרחי" בשטחים:
- הסית לשריפת תעודות זהות.
- ב־22/3/88 השמיע נאום בפני סטודנטים בירושלים ובו חשף את עיקרי השקפותיו: "אש"ף רוצה את כל פלשתין, ואני מסכים. פלשתין בשבילי היא הגליל, עכו, אשדוד".
- ב־17/11/87 פורסם בעתון הסעודי אלמג'לה ראיון עם עוואד, שבו פרט את דרכי פעולתיו. הוא אמר: "כל עוד בני העם הפלשתיני אינם יכולים לשאת את הרובים, הרי אלה שאינם יכולים לעשות זאת, חייבים לפנות אל שיטות מאבק אחרות... אנחנו מטיפים למרי אזרחי...אנו מאיצים שלא לחתום על אף מסמך הכתוב בעברית או שפה שאינה ערבית... אש"ף הוא נציגנו החוקי היחיד... פעולתנו משלימה את פעולת אש"ף. אם יש אנשים העוסקים במאבק מזוין, הרי על האחרים לפעול באמצעים אחרים... אם יש כאלה הלוחמים באמצעות רובים, הרי אנו איננו נגדם, אלא אנו ממלאים את תפקידנו..."

≡ לא נחקר ולא ייחקר

ביום ו' נפגש עוואד במקום מעצרו במגרש הרוסים בירושלים, עם עורכי דינו ג'ונתן כותאב ואברהם גל. נודע כי עוואד לא נחקר ואין כוונה לחקור אותו.

אמש אמר גורם בכיר במשרד המשפטים, כי אין בעיה להגן בבג"ץ על ההחלטה לגרש את עוואד. לעומת זאת, אמר עו"ד אברהם גל, כי המצב המשפטי אינו פשוט. גל סיפר אמש למעריב כי רק במשטרה קיבל עוואד את צו הגירוש ואז הכריז על שביתת רעב. בתגובה נלקחו ממנו המזרונים, אך במוצאי שבת הם נמסרו לו בחזרה. דובר המחוז הדרומי פקד רפי לוי אמר אמש: "עוואד, כמו כל עציר, מוחזק על פי הנהלים".

- עו"ד אליקים העצני אמר אמש כי הוא מקווה שעוואד יעתור לבג"ץ נגד גירושו, שכן במקרה זה בג"ץ יקבע עמדה לגבי מעשיו נגד המדינה. אם לא תוגש עתירה, אמר, עוואד יציג עצמו כקורבן תמים. העצני כבר הגיש שתי עתירות לבג"ץ בעניינו של עוואד. בעקבות העתירה האחרונה, הוציא בג"ץ צו על תנאי שמורה לראש הממשלה, לנמק מדוע אינו מפסיק את שהייתו של עוואד בארץ.
- מועצת יש"ע בירכה בסוף השבוע על החלטת ראש הממשלה. המזכ"ל אורי אריאל, גינה את ההתערבות האמריקנית.
- אמש ב־7 בערב, קיימו 100 מאנשי שלום עכשיו משמרת מחאה מול ביתו של ראש הממשלה יצחק שמיר בירושלים. "מי שמגרש אישים המתנגדים לאלימות, מעביר לפלשתינים מסר ברור כי הוא מעדיף שייטלו נשק בידיהם", אמרו אמש אנשי התנועה בגילוי דעת.
- דובר גוש אמונים, נעם ארנון, אמר, כי חוגי השמאל שמנסים למנוע את גירוש עוואד – חותרים תחת שלטון החוק.
- חברי הכנסת יוסי שריד ודדי צוקר מר"צ, הגישו הצעה דחופה לסדר היום בעניינו של עוואד.

עוואד טיפס במהירות לצמרת ההנהגה בשטחים

מאת שפי גבאי

מובארך עוואד לא היה ידוע עד לפני שנה בשטחים, עד שהקים את "המרכז לחקר אי־אלימות" ליד ה"אמריקן קולוני" במזרח ירושלים.

עוואד, אזרח אמריקני, התיידד במהירות עם ראשי מחנה השמאל בישראל, התקרב לאנשי התקשורת הזרה והישראלית העובדים בשטחים. הוא הצליח במהירות להשתלב בצמרת ההנהגה החדשה של הפלשתינים בשטחים.

עוואד הגיע לישראל לאחר שהשיג אשרת כניסה, שהגבילה את שהותו עד לחודש נובמבר אשתקד. משרד הפנים הוציא נגדו את צו הגירוש אז, אך הוא לא מומש בעקבות מעורבות גורמים מדיניים בוושינגטון.

עוואד נולד בירושלים לפני 47 שנה. ב־69' עזב את ירושלים למערב גרמניה, שם נשא את אשתו הראשונה. מאוחר יותר, השיג אישור כניסה לארה"ב, השתכן באוהיו וקיבל אזרחות אמריקנית. בביקורו בירושלים ב־83', החליט להישאר. הוא אב לבן ובת מאשתו הראשונה ונשוי לאשה אמריקנית.

אומרים, כי בזכות מאמציו של עוואד בעתונות, שינו את יחסם מיליוני הערבים בארה"ב לבעיה הפלשתינית.

אל חברי קופ"ח הכללית:

המרפאות המקצועיות והרופאים המקצועיים העצמאים של קופת חולים ברחבי הארץ לרשותכם.

אנו מביאים כאן לידיעת צבור החברים את רשימת המרפאות המקצועיות של קופ"ח ברחבי הארץ הפועלת במסגרת הרפואה הציבורית השוויונית שהפנייה אליהם הינה באמצעות רופאי המשפחה ב-1300 מרפאות הקהילה.
במקביל שאל במרפאה על רשימת הרופאים המקצועיים העצמאים של קופ"ח.

ירושלים "מעוז" בן יהודה 26 "שטראוס א" בני ברית 15 "שטראוס ב" בני ברית 22 "רמת אשכול" פארן 12 **תל אביב** "זמנהוף" זמנהוף 34/42 "הורביץ" יד המעביר 22 "יד אליהו" שד' החייל 12 "פלוטקין" מקור חיים 35 "קטוביץ" ועידת קטוביץ 36 "רמת אביב א" ברודצקי 19 "תל נורדאו" דב הוז 1 **רמת גן** "המרכזית" הרואה 8 "אזורית" הרצל 34 "בלומנטל" עלי הכהן 13 "גבעתיים" המעורר 24	**הרצליה** "דרום" בן גוריון פינת בילו **יפו** "מחוזית" התקומה 32 **בת ים** "מלך טרי" קדושי קהיר 20 **חולון** "מנסבך" בילינסון 30 **אשקלון** דרך הנצחון 2 **פתח תקווה** רוטשילד 119 **אשדוד** אי שבי ציון 12 **רחובות** רמז 8 **ראשל"צ** "אגודי" הרב מימון 4 "יל"ג" דרור 45 **צפת** דרום **חצור הגלילית**	**רמלה** דני מס 11 **לוד** מרכזית צה"ל 27 **נתניה** רזיאל 8 **עפולה** שיגבים **בית שאן** ההסתדרות **קרית שמונה** אזורית **קרית שמונה** מרכז בריאות **טבריה** מרפאה מקצועית "ירקוני" ליד המשטרה **קצרין** מרכז בריאות רמת הגולן **חדרה** מחוזית - מקצועית "זגגי" רח' הרצל **באר שבע** מחוזית ג' דרך פועלי הבנין **אופקים** מקצועית אופקים אי - רח' גולומב	**נתיבות** מקצועית רח' רמבם **קרית גת** מקצועית שד' העצמאות **דימונה** מקצועית רח' מצדה **ערד** מקצועית רח' חן **אילת** - מחוזית - רח' ירושלים השלמה **חיפה** מרפאה מרכזית לין רח' שד' רוטשילד 35/37 **עכו** עכו מקצועית רח' דוד נוי 35 **נהריה** - נהריה - מקצועית רח' הרצל 66 **ק.מוצקין** זבולון **חיפה** אבן סינא

פתיחות מה שאמור להיקרא "מרפאות פאלאס" בחמישה חדרי בית מלון תל אביבי ללא התיק הרפואי האישי, ללא ציוד המשטווה לבתי החולים וללא צילומי הרנטגן ובדיקות מעבדה ואחרות, אין לה ולא כלום עם רפואה נכונה ואחראית והטיפול המתחייב ממנה.

מרפאות החוץ של בתי החולים של קופ"ח מטפלות בימים כתיקונם ב-50,000 איש ביום. מי שמכנה חדרים במלון פאלס "מרפאות חוץ של קופ"ח" מטעה את הציבור ומי ששולח חולים מבתי החולים אליהן פועל בניגוד לחוק.

קופת חולים על פי תקנונה לא תחזיר את הכספים הנגבים בבית מלון זה או אחר ובכך מגינה על שרותי הבריאות התקניים בישראל - שכן לרשות חברי קופ"ח עומדים שרותים ברמה גבוהה במסגרת המרפאות המקצועיות בכל הארץ.

למרות כל ההשמצות שלוחות הרסן ותומכת קופ"ח בביצוע הסכם הניתוחים והפעילות הרפואית אחר הצהריים ורופאי בתי החולים של קופ"ח יודעים זאת היטב.

הנהלת קופת חולים פונה לרופאים בדרישה להפסיק העיצומים בבתי החולים ולשים קץ להתנהגות העצמית בבתי המלון.

קופת חולים
ההנהלה המרכזית

ירדן
מחמוד עבאס החליף את אבו ג'יהאד כיו"ר הוועדה הירדנית אש"פית

חבר הוועד הפועל של אש"ף מחמוד עבאס, המכונה "אבו מאזן", הידוע במגעיו עם מחנה השמאל הישראלי, מונה ליו"ר הוועדה המשותפת הירדנית־אשפ"ית, במקומו של אבו־ג'יהאד, שנרצח בחודש שעבר בתוניס. ועדה זו עוסקת בקופתה את כל התרומות המענקים הכספיים המגיעים מארצות ערב, לחלוקתם בקרב תושבי השטחים.

אבו מאזן הגיע אתמול לרבת עמון, כדי לדווח על שיחות שקיים בדמשק, ועל הדרכים שבהן הוא מתכוון לפעול כדי לתמוך בהתקוממות בשטחים.

האידיאולוג של אש"ף, האני אל חסן, אמר אתמול, כי כוונתה של דמשק לדרוש מארגונו לפעול להקמת חזית משותפת סורית־ירדנית־אשפ"ית למלחמה נגד ישראל. לדבריו, השאלה היא, אם סוריה תהיה מוכנה להתיר למחבלים מאש"ף לפעול נגד ישראל מתוך רמת הגולן. שפי גבאי

ארה"ב
משטרת ניו יורק: רוצחי שושן נמלטו לישראל

חקירת משטרת ניו־יורק, בנסיבות רציחתו של הישראלי אברהם (אלברט) שושן, מאשדוד, שנמצא מת על חוף הים, ליד גמל התעופה קנדי, לפני כמה שבועות, מתמקדת באפשרות שהרצח בוצע בידי יהודים, כנראה ישראלים, יוצאי מרוקו, על רקע עסקה שלא עלתה יפה — מסרו אתמול למעריב מקורות במשטרת ניו־יורק, המקורבים לחקירה.

המקורות אמרו, כי החקירה מסתעפת עתה לישראל, צרפת ומרוקו. לדברי אחד המקורות, נמלטו הרוצחים לישראל לאחר ש"גמרו חשבון" עם שושן, בעקבות חילוקי דיעות על עסקה, כנראה בעלת אופי פלילי. החוקרים פסלו אפשרות ששוד היה מניע לרצח מפני שעל הגופה נמצאו חפצי ערך ומזומנים. משטרת ישראל משתתפת בחקירה באורח פעיל. רן דגוני, ניו־יורק

גרמניה
"אין מקום להשוואה בין הישראלים לנאצים"

יועצו של קאנצלר גרמניה למדיניות חוץ ובטחון הורסט טלציק, דחה שלשום ברוגז נסיון להשוות את הנעשה בשטחים למעשי הריכוז הנאציים. בפגישה עם כתבי חוץ הוא השיב לכתב ערבי: "כגרמנים לא נוכל לקבל השוואה זו. כגרמנים גם לא נגיב בקלילות למצב הכללי. עמדתנו בשאלה הפלשתינית ידועה מאז הצהרת ונציה, אבל באותה מידה שמנו לב לדברים של מנהיג בדית המועצות מיכאיל גורבאצ'וב לאסור עדפאת, אשר לצורך של הכרת ישראל על ידי ארגונו".
שאול בן חיים, גרמניה

אלג'יריה
נעצרו צעירים שחיללו בית כנסת

שלטונות הבטחון של אלג'יריה עצרו, לאחר חקירה, שמונה צעירים, שחיללו בצורה חמורה את בית הכנסת הגדול שבשכונת אל־זאר, שבבירת אלג'יר.

מתפללי בית הכנסת גילו בשבוע שעבר, כי אלמונים השחיתו את ריהוט בית הכנסת וקרעו את ספרי הקודש, ואף גנבו תשמישי קדושה מזהב וכסף. שלטונות אלג'יר, שראו בחומרה את המעשה, פתחו בחקירה מסועפת שהביאה למעצרם של שמונה הצעירים.

השלטונות תפסו בבתיהם את תשמישי הקדושה הגנובים, אך חלקם היו שבורים. ממשלת אלג'יריה הבטיחה ליהודים לחדש את ציודו של בית הכנסת.

באלג'יריה חיים כיום כמה מאות יהודים. שפי גבאי

לנצחון המוג'אהידין

דגל המוג'אהדין האפגאנים מתנוסס בבאריקוט, שהיה עד 22 באפריל בסיס סובייטי המשותף לחיילי ממשלת אפגניסטן. באריקוט, מרוחקת שני ק"מ בלבד מגבול פקיסטן. (תצלום א.פ.)

סוחר־הנשק צבי גפני נידון בהונג־קונג לשנתיים מאסר

סוחר־הנשק הישראלי צבי גפני נידון שלשום בהונג־קונג לשנתיים מאסר. הוא הודה והורשע בהחזקת 6 דרכונים מזויפים, נשק ותחמושת. פרקליטו הודיע על כוונתו לערער.

גפני, בן 37, אמר לאחר מעצרו בדצמבר 1987, כי מכר נשק למשטרה המקומית. הסניגור איאן פולסון, סיפר לבית־המשפט, ש־5 ישראלים נסעו לפקין בנובמבר 1987, בדרכונים פליפיניים מזוייפים, לנסות למכור נשק לסין העממית.

לטענת הפרקליט, גפני לא רכש את הדרכונים, אלא רק הסכים להחזיק אותם בכספתו. לדבריו, השתמשו הישראלים בדרכונים בסין בלבד "אם היתה כאן עבירה, היא התרחשה בפקין", אמר.

גפני נעצר בעת שניסה לצאת את הונג־קונג, למושבה הפורטוגזית, מאקאו. הנשק, הדרכונים והחשיש נתגלו בביתו ובמשרדו בהונג־קונג.

גפני הגיע להונג קונג ב־1985 והקים שם חברה, ליצוא כלי־בית לישראל. רויטר

צרפת
לקראת הבחירות היום: שיראק יזם שלושה מבצעי ראווה

מאת תמר גולן
סופרת מעריב בפאריס

צרפת הולכת היום לקלפיות, לסיבוב השני של הבחירות לנשיאות. בשלושת הימים האחרונים, ניסה הימין להטות את הכף לטובתו בשורה של "מבצעים" דרמטיים, שדחקו למקום שני את השפעת הימין הקיצוני, בראשות ז'אן־מארי לה פן, על התוצאות.

הארוע הראשון היה שובם הביתה של שלושת בני־הערובה הצרפתים האחרונים בלבנון. הכוונה היתה ליצור חווייה רגשית עמוקה, שתראה לצרפתים כי מיטשל שיראק מצליח במקום שמיטראן והסוציאליסטים כשלו.

הארוע השני היה מבצע צבאי לשיחרור 23 חיילי ז'אנדרמריה ושופט, שנישבו בידי לוחמי עצמאות בקלדוניה החדשה. המבצע הוצג בפאריס כנצחון צבאי מרשים.

לבסוף, כדי להנחית את "המכה" האחרונה, החזיר שיראק לצרפת את סרן דומיניק פרייאר, האשה שהשתתפה במבצע לטיבוע הספינה של תנועת מגיני־הסביבה גרינפיס בנמל אוקלנד בניו־זילנד, ערב הפלגתה למיפגן־מחאה נגד ניסויים גרעיניים צרפתיים בארקיפלג מורורואה. קיאנוס השקט. משטרת ניו־זילנד לכדה שניים מהצוות, שנעצרו ונשפטו. בתום מו"מ מייגע, הסכים ראש ממשלת ניו־זילנד להתיר להם לרצות את עונשם על אדמה צרפתית, באי באוקיאנוס השקט. אתמול שבה דומיניק פרייאר הביתה, אף כי טרם סיימה את ריצוי העונש, בנימוק שהיא בהריון. ממשלת ניו־זילנד פנתה לאו"ם, במחאה על הפרת הסכם.

מחיר מבצע שחרור בני הערובה

מאת מורט רוזנבלום
סופר א.פ. בפאריס

הצרפתים מצאו דרך לקנות את שלושת בני־הערובה האחרונים שלהם בלבנון, ועם זאת להיות מסוגלים להכחיש, במצפון שקט, כי שילמו בעדם כופר נפש — אומרים מקורות איראניים וצרפתיים.

פרשנים צרפתיים התחמקו מן הנושא, בעיצומן של חגיגות קבלת הפנים לשלושת בני הערובה: ז'אן־פול קופמן, מרסל קארטון ומארסל פונטן.

השלטונות הצרפתיים סירבו לדון במשא ומתן, ואם לשפוט לפי ההיסטוריה — אין סבירות רבה שיעשו זאת גם בעתיד. ראש הממשלה, ז'אק שיראק, הניצב היום לפני בחירות לנשיאות, מכחיש כי היתה עסקה. אך מקורות בלתי־תלויים תיארו הסדר עם איראן, אשר לחצה לאחר מכן על הארגון הפרו־איראני חיזבאללה ועל זרוע־הסתר שלו, הג'יהאד האיסלאמי, לשחרר את בני הערובה:

● צרפת הסכימה לשקם את היחסים הדיפלומאטיים עם איראן, החיוניים בשל בדידותה ההולכת וגוברת של טהראן, הידרדרות ההכנסות מהנפט, תבוסות במלחמה נגד עיראק ואבידות לארצות הברית במפרץ הפרסי.

● צרפת שילמה 400 מיליון דולר. החלק האחרון בסיכסוך בהיקף מיליארד דולרים בנושא פרוייקט לאנרגיה גרעינית. איראן עדיין דורשת מיליארד דולרים בריבית.

● שני ארגוני טרור בלבנון קיבלו עשרה מיליוני דולרים מאיש־עסקים איראני מסתורי, שכנראה יקבל טובת־הנאה רבות משתי המדינות. "הוא שילם את החשבון במלון", הגדיר זאת אחד המקורות.

● צרפת תשקול את מקרהו של אניס נקאש, האסור בשל ניסיון לרצוח את ראש ממשלת איראן לשעבר, שאהפור באחטייר — אך אין סבירות רבה כי ישוחרר לאלתר. העובדה שצרפת שיחררה בפתאומיות, בחודש שעבר, את החשוד בטרור, מוחמד מוהאג'ר, היתה חלק מהעסקה, אומרים מקורות איראניים, המוסיפים כי מוהאג'ר הוא קרוב משפחה של מנהיג הג'יהאד האיסלאמי, שייח' איברהאים אמין.

עתונאי איראני אמר, כי לאחר שובם של בני־הערובה לצרפת, המרכזיית הדחילה לקדם את פני המטלפנים במלה "שגרירות", במקום "משרד אינטרסים" של איראן בפאריס.

לפי "הרלד טריביון", אלג'יריה סיפקה ערבויות להסדר, בשם ידידותה עם צרפת ובשם האחווה האיסלאמית.

מוזיאון תל אביב לאמנות

שדרות שאול המלך 27

תערוכה חדשה

צבע טרי

הדור הצעיר באמנות ישראל

התערוכה אורגנה במשותף ע"י מוזיאון תל־אביב לאמנות ומוזיאון ישראל — ירושלים
במוזיאון תל־אביב לאמנות מוצג תחום הציור
ובמוזיאון ישראל, ירושלים, מוצג תחום הפיסול

הפתיחה ביום שלישי, 10.5.88

★ בשעה 17.00 במוזיאון תל־אביב לאמנות (ציור)
דברי פתיחה: מר שלמה להט, ראש עיריית תל־אביב־יפו
מר אבנר שלו, יו"ר הנהלת המועצה הציבורית לתרבות ואמנות
★ בשעה 21.00 במוזיאון ישראל, ירושלים (פיסול)
דברי פתיחה: מר יצחק נבון, סגן ראש הממשלה ושר החינוך והתרבות

התערוכה מאורגנת בחסות משרד החינוך והתרבות, המועצה הציבורית לתרבות ואמנות

אוטובוסים ייצאו לפתיחה בירושלים מרחבת מוזיאון תל־אביב לאמנות, בשעה 18.30
מחיר כרטיס 10 ש"ח — הזמנת כרטיסים בטלפון 257361.

יד ושם, רשות הזכרון לשואה ולגבורה
מדור לחסידי אומות העולם
הגברות הטי דוטיל ווטה
גיזלה ויברדינק־סנליין
חברות ארגון מחתרתי בהולנד
היו פעילות בהצלת ילדים יהודים באמסטרדם
("הקרש" — מעון לילדים מול ה"תיאטרון ההולנדי")
ביום ה', 12.5.88, שעה 11 בבוקר
ישתתפו בטקס לכבודן בו יטעו עצים בשדרות חסידי אומות העולם
כל יוצאי הולנד שהיו מעורבים במעשה הצלה זה מוזמנים להשתתף

משרד החינוך והתרבות
האגף לחינוך על־יסודי | המחלקה לבחינות

בחינות בגרות מועד קיץ תשמ"ח
הודעה
ל"נבחנים חיצוניים" (אקסטרנים)
(עדכון חומר עזר המותר בשימוש — אנגלית 4 יח"ל)
בבחינה באנגלית 4 יח"ל שאלון — 81 ניתן להשתמש במילון אוקספורד אנגלי אנגלי עברי (הורנבי ריין).
אין שינוי בהנחיות לגבי השימוש במילון לנבחני 3 יח"ל ולנבחני 5 יח"ל.

מועצה מקומית פרדס חנה־כרכור | משרד החינוך והתרבות מרכז ההסברה | מועצת פועלי פרדס חנה־כרכור

כרכור חוגגת 75 שנה להיווסדה

תושבי כרכור לשעבר מוזמנים לחגיגות ה־75 של המושבה שיתקיימו ביום חמישי, ו' בסיון תשמ"ח (26/5/88).

בתכנית: מפגש ותיקים, עליה לבית העלמין, תערוכת אמנים, סיור במושבה, מופעי רחוב ועצרת חגיגית.

תושבי המושבה לשעבר המעוניינים להשתתף באירועים מתבקשים להודיע על כך לכתובת: ועדת ה־75 לכרכור, מרכז קהילתי כרכור 37000.

יש לציין שם, כתובת ומספר טלפון.

ההסתדרות הכללית של העובדים בארץ־ישראל הוועד הפועל | הסתדרות פועלי העץ ותעשיית ייצור הנייר

לידיעת נציגי הסיעות וציבור הבוחרים

ועדת הבחירות המרכזית תקבל רשימות המועמדים לועידה ה־3 של הסתדרות פועלי העץ ותעשיית ייצור הנייר — עד יום ד' — כ"ד באייר תשמ"ח — 11.5.88 משעה 9.00 ולא יאוחר משעה 14.00, בבית הועד הפועל של ההסתדרות, רח' ארלוזורוב 93 תל־אביב חדר 416.

הוא הדין לגבי ועדות הבחירות המקומיות שיקבלו את רשימות המועמדים למועצות האגודות המקצועיות במועצות הפועלים באותם הזמנים כנ"ל.
משה כהן סבן
יו"ר ועדת הבחירות המרכזית

המעוניינים לפרסם ב"פנאי"
מתבקשים להתקשר לטלפונים:
03-439249,
03-5611383

חלק חלק
וגם יותר דק
מירצ'ל
הפתרון
לאיזור
הירכיים

מירצ'ל קדם לשיפור הגיזרה והעור
שתי תופעות מטרידות את האשה באזור הירכיים
היקף יתר וצלולים גבשושיות שומן, התעבות העור ורפיון השרירים
★ מירצ'ל — פועל לריכוך דפנות תאי העור ולזירוז פעפוע השומנים.
★ מירצ'ל — מרענן את העור, על ידי הגברת זרימת הדם
★ מירצ'ל — להחלקת העור וסיוע לנשימת העור.
★ מירצ'ל — משחה המחליקה את העור ללא אביזרים ורכיבים נוספים. למריחה, פעם אחת ביום במשך חודש.
מירצ'ל — מאחד בתוכו מדע מודרני עם חוכמת הטבע.
חומרים טבעיים מהורים תמציות צמחים
באישור משרד הבריאות רשיון מספר 12979.
מירצ'ל פתרון אידיאלי לכל אשה החושקת בגוף חטוב ובעור קטיפתי
מירצ'ל מוצג ונמכר בתערוכת אדם ומעונו ביתן 27

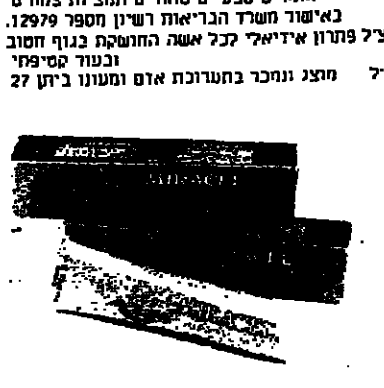

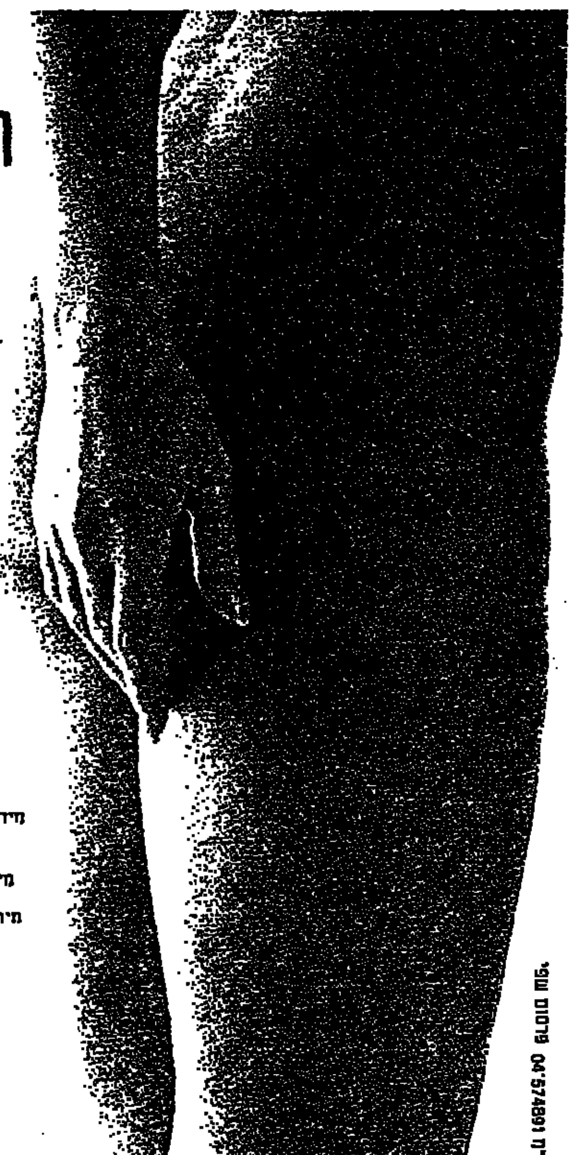

להשיג: בבתי מרקחת, פרפומריות מובחרות.
כלבו שלום ת"א, חיפה
...שיא הכיף להחליק ירך ולהוריד היקף!

הנהג, עשה לך מנהג קבוע — קח עמך חייל לדרך

האם קראת כבר את
את

בעולם

דמעות של גז בסיאול

ילדה דרום־קוריאנית נמלטת מפני גז מדמיע, ליד אוניברסיטת האניאנג בסיאול. הגז נותז בידי משטרת המהומות, על סטודנטים שהפגינו נגד הממשלה. (תצלום א.פ.)

סיוע החוץ לישראל אושר בבית הנבחרים

ועדת ההקצבות לענייני חוץ, של בית הנבחרים האמריקני, העבירה אתמול, בלא כל התנגדות, את האישור הראשון להקצבת סיוע חוץ בסך שלושה מיליארד דולאר לישראל, לשנת התקציב הקרובה, 1989 (המתחילה בעוד כחצי שנה, בחודש אוקטובר הקרוב).

האישור, שכלל את כל הבקשות האחרונות של ישראל – מעביר את הדיון למליאת ועדת ההקצבות של בית הנבחרים, שתדון בנושא בחודש הבא.

פעילים פרו־ישראליים ציינו, בסיפוק רב, את האישור ה"חלק", כהוכחה לכך, שלמרות הזעם על ישראל בחוגים רחבים של דעת הקהל האמריקנית, בעקבות המהומות בשטחים – התמיכה הפוליטית המסורתית בארה"ב עדיין איתנה.

יחד עם זאת, מציינים פרשנים, אילולא מדובר היה בשנת בחירות בארה"ב יכול להיות שהאישור היה נתקל בקשיים רבים יותר.

שיקאגו: בכיר שחור פוטר בגלל הערות אנטישמיות

מאת רן דגוני, סופר מעריב בניו־יורק

אנטישמי שחור, מבכירי המנגנון העירוני בשיקאגו, פוטר בסוף השבוע ממשרתו, לאחר שטען, כי רופאים יהודים מזריקים תרכיבי אידס לתינוקות שחורים. הפיטורין תוללו גל של מורת־רוח בקהילה השחורה בשיקאגו. אחדים מדובריה טענו, כי בדברי הפקיד שהודח יש "שמץ של אמת".

הפקיד הבכיר, סטיוו קוקלי, בן 37, נעשה מוקד של אחד העימותים החריפים ביותר בין יהודים לשחורים שידעה ארה"ב בשנים האחרונות. העיתון "שיקאגו טריביון" גילה, כי קוקלי הקליט נאומי־שיטנה נגד יהודים ומכר את הקלטות בחנות האידנן האנטישמי השחור "אומת האיסלם", בראשות לואיס פאראחאן הידוע לשמצה.

בהקלטות אומר קוקלי, כי יהודים קשרו להשתלט על העולם ובמסגרת המזימה כלולה הדבקת תינוקות שחורים באיידס. הוא ביקר את הכומר ג'סי ג'קסון, על שהוא מעסיק יועצים יהודיים.

ראש־העיר בפועל, יוג'ין סוייר, אף הוא שחור, סירב תחילה לפטר את קוקלי בטענה ש"קוקלי, בעמקי־לבו, אינו אנטישמי". אך הסערה בחוגים יהודיים אילצה אותו לפטר את המסית, לאחר שהתברר, כי שסכוייו של סוייר לזכות בבחירות לראשות העיר בשנה הבאה, עלולים להפגע.

הפרשה חשפה את עומקם של שורשי האנטישמיות בקהילה השחורה בשיקאגו. מנהיגים יהודיים אומרים, כי מבחינת האיבה ליהודים, אין שחורי שיקאגו שונים מאחיהם בריכוזים אורבניים גדולים אחרים, למרות שאין נתונים סטטיסטיים מספיקים לאשש סברה זו.

הכומר הרברט מרטין, המיועד לשמש ראש הוועדה ליחסי אנוש שליד עיריית שיקאגו, אמר לעיתון "שיקאגו טריביון", כי אין לפטר את קוקלי מפני ש"יש שמץ אמת" בטענה, שהיהודים קשרו קשר להשתלט על העולם.

מרטין טען, כי "יש הכרה הולכת וגוברת בקרב שחורים צעירים מן השורה, שיהודים הם שמנהלים עניינים, שיהודים הם בלתי־הוגנים, עם שאינו יודע לאהוב".

וויליאם סמפסון, מרצה באוניברסיטת נורתווסטרן, אף הוא שחור, אמר, כי "שחורים רבים מודאגים מאוד מהתפקיד שממלאים יהודים בסוגיות המשפיעות על חיי שחורים בארה"ב".

מייקל קוצ'ין, מנהל אזור המערב־התיכון של "הליגה נגד השמצה" שליד בני ברית, אמר ל"לוס אנג'לס טיימס": "אין ספק שישנם אנשים מסויימים (בקהילה השחורה) לדבות ברמת המנהיגות והדוברות, הסומכים ידיהם על הצורות הקלאסיות ביותר של אנטישמיות".

"בולגריה תציין 45 שנה להצלת יהודי ארצה"

מאת אסתר אדלשטין, סופרת "מעריב" בקופנהאגן

מקורות בולגריים "רשמיים־למחצה ומעודכנים היטב", מסרו השבוע לכתב העיתון הדני "ברלינגסקה טידנדה", כי בולגריה תציין באוקטובר, בראשונה באופן רשמי, 45 שנה להצלת 50 אלף יהודי בולגריה מצפורני הנאצים.

הכתב, מיכאל קוטנר (אביו יהודי) סיפר למעריב, כי בולגריה, באישור מוסקווה, מתכוונת לפתוח בישראל "משרד אינטרסים".

לרגל האירועים מתכוונים השלטונות להזמין את רעיית ראש הממשלה, שולמית שמיר, ומספר רב של נציגים מערביים.

קוטנר הדגיש בכתבתו, את הפתיחות החדשה לישראל המתגלה באחרונה במדינות הגוש המזרחי. המתקפות המגנות את המתרחש בשטחים, האופייניות לאירופים במערב אינן ניכרות במזרח אירופה.

אילן בכר מוסיף: דובר משרד־החוץ, אהוד גול, אמר אמש, כי לישראל אין כל אינדיקציה לכך שבולגריה מתכוונת לאשר פתיחת משרד אינטרסים ישראלי בסופיה.

ישראלי עובד בצוות שגילה שהרוק בולם את נגיף האיידס

מאת עפרה ישועה־ליית, סופרת מעריב בוושינגטון

רופא שיניים צעיר מישראל, לשעבר תושב קיבוץ חמדיה, שעבד במרפאת השיניים של בית שאן, היה שותף לתגלית החשובה האחרונה בארה"ב בחקר מחלת האיידס: מתברר, כי מרכיב הקיים ברוק הפה, בולם את פעילותו של וירוס האיידס, ואינו מאפשר לו לחדור לתאים הלבנים שבהם הוא מתחיל להתפתח.

התגלית זכתה לאחרונה לפרסום בעתונות מקצועית, ומשם הועתקה על ידי העתונים היומיים החשובים בארה"ב. אנדי וולף, יליד ארגנטינה, שלמד רפואת שיניים בבית הספר לרפואת שיניים בתל אביב, הסביר למעריב כי הצוות שאיתו עבד גילה כי ברוק יש מרכיב טבעי הפועל כחיסון ובלם מפני האיידס.

במשך תקופה ארוכה הבחינו רופאים כי איידס אינו מדבק במגע פה: ידוע כי במשפחות שהיה בהן חולה איידס, המחלה לא עברה לאחרים, גם כאשר היה שימוש משותף במברשת השיניים. מחקר על 1200 רופאי שיניים במנהטן, אחד הריכוזים הגדולים של נושאי נגיף האיידס בארה"ב, גילה כי רק אחד מהם נפגע במחלה. זאת למרות שהוא לא היה היחיד שלא השתמש בכפפות תוך טיפול בפיהם של חולים, ולמרות שרופאים רבים סובלים מחתכים בידיהם בזמן העבודה.

במחקר, שנערך במכון הלאומי לבריאות השיניים שבוושינגטון, מצאו הרופאים, שבסביבה שיש בה רוק נגיף האיידס אינו מסוגל להתיישב בתוך תאי הדם הלבנים, ולהתחיל את תהליך ההתפתחות שלו. בידוד של מרכיבי הרוק העלה שהחומר המחסן בא מן הבלוטה הגדולה לסתית.

אנדי וולף בא למרכז בוושינגטון למחקר של שלוש שנים על תופעות הקשורות ברוק. הוא מאמין, כי התגלית החדשה תסייע לא רק להמשך החיפוש אחרי חומרי הגנה וחיסון נגד האיידס, אלא גם תקל על חייהם של חולים במחלה חשוכת המרפא, המתקלים, בין השאר, בדחיה ופחד מצד האוכלוסיה הבריאה. בעיקר סובלים ילדים בבתי ספר ובגני ילדים, כאשר הורים ומורים חוששים שמגע ביניהם לבין ילדים אחרים יביא להדבקות במחלה. עתה, כשמתברר כי הרוק מהווה מחסום בפני הדבקות ספונטאנית במגע פה, אפשר יהיה לשכך לפחות חלק מאותם פחדים, ולאושש את הטענה שמגע כזה בלבד אינו מספיק להעברת הנגיף מאדם לאדם.

תאומות סוואטו מתאוששות - שוחררו שלשום מטיפול נמרץ

התאומות הסיאמיות מדרום אפריקה, שהופרדו לפני חמישה ימים, יצאו מיחידת הטיפול הנמרץ בבית החולים בסוואטו, ושתיהן במצב טוב – מסרו אתמול פקידים בבית החולים.

התאומות, מפו ומפוניאנה מאתיבלה, בנות 17 חודש, היו מחוברות בראשיהן, עד לניתוח, שנערך ביום שלישי שעבר. הניתוח, שנמשך שבע וחצי שעות, נתבצע בידי צוות של 40 רופאים, בבית החולים בארגוואנאת.

מפוניאנה, הקטנה והחלשה משתי התינוקות, נזקקה לניתוח נוסף ביום רביעי. מצבה הולך ומשתפר, והיא שוחררה שלשום מהיחידה לטיפול נמרץ, כדי להצטרף לאחותה במחלקה הנוירוכירורגית.

מפו, שהתחילה לא מכבר לדבר, כבר אוכלת מזון מוצק ושותה חלב מבקבוק.

לדברי הרופאים, הם נקטו גישה שונה לזו לוטין בהפרדת התאומות, מזו שנקט הצוות הרפואי בבית החולים ג'והן הופקינס בארה"ב, שם הופרדו בספטמבר שעבר שני תאומי־סיאם מגרמניה המערבית, שהיו מחוברים בראשם.

הרופאים האמריקנים הפרידו בין בנג'מין לפטריק בינדר בניתוח מרתוני אחד, שנמשך 22 שעות. בשלב מסויים, השתמשו הרופאים בחומרי הקפאה לעצירת לבותיהם של התאומים למשך שעה, כדי לעצור את זרימת הדם.

הצוות הדרום־אפריקני, בראשות ד"ר רוברט ליפשיץ, ביצע שני ניתוחים מקדימים על התאומות באוקטובר שעבר, כהכנה לקראת הניתוח של יום שלישי.

לתאומות היה כלי־דם משותף גדול בראשיהן, שבניתוח המוקדם חסמו אותו הרופאים בצורה חלקית, בתקווה שכלי־דם קטנים יותר יתחילו למלא את תפקידו.

"יכולנו להשתמש באותה טכניקה בה השתמשו הרופאים האמריקניים, אך החלטנו לעשות בדיוק ההיפך, בשל הבעיות שבהן הם נתקלו", אמר ליפשיץ. "בעוד שהם הנמיכו את חום הגוף של התינוקות, כדי להפסיק, למעשה, את פעולת הלב, החלטנו אנחנו לבטל ולעקוף, כלומר – לנתק את הוורידים הבעייתים ולהעביר את הדם בכיוון אחר".

סופי מאתיבלה, אמן של התינוקות, היא עוזרת־בית בת 33, לא נשואה, המשתכרת כ־120 ראנד (60 דולר) בחודש. היא נתבקשה לתרום עשרה ראנד לעלות הניתוחים, הנאמדת ב־1.5 מיליון ראנד (700,000 דולר). (א.פ.)

הצלחנו!
מחירי סיאט ירדו

הקניה הכדאית ביותר בישראל - עכשיו עוד יותר כדאית.
המלאי מוגבל - כדאי להזדרז.

הדגם	מחיר המחירון	המחיר המוזל	הרווח שלך
מלגה 1.5 INJECTION	37,044	33,979	3065
מלגה 1.5 G.L.X	31,955	29,960	1995
מלגה 1.2 G.L	27,489	25,550	1939
איביזה 1.2 GL 5D	26,411	24,900	1511
איביזה 1.5 GL 3D	26,239	24,800	1439
איביזה 1.5 GL 5D	27,733	26,301	1432
מרבלה 903	19,781	18,688	1093
איביזה 1.2 GL 3D	24,930	23,975	955
מלגה 1.5 GL	28,559	27,960	599

המחירים בשקלים כוללים מע"מ ואינם כוללים אביזרי רישוי לפי מחירון מיוחד מס' 6/88 מתאריך 28.4.88

תנאי תשלום מדהימים

טכנולוגיה גרמנית - עיצוב איטלקי - ביצועים לטיניים

SEAT IBIZA
סיפור ההצלחה העולמי.

SEAT MALAGA INJECTION
מכונית הספורט המשפחתית.

SEAT MARBELLA
להיט הצעיר.

SEAT סיאט

סוכנויות ראשיות: תל-אביב: רח' המסגר 43 טל. 03-338955/6 ■ ירושלים: רח' שלומציון המלכה 12 טל. 02-228224 ■ חיפה: רח' העצמאות 68 טל. 04-663730
סוכנויות משנה: הוד השרון: מכוניות גל, רח' השרון 35, טל. 052-455867 ■ נתניה: טופ-קאר, רח' ספיר 10, טל. 053-616378, 616368 ■ שואפט: נאסר אדין, דרך ראמאללה טל. 02-855543 ■ אילת: רעים, איזור התעשיה, טל. 059-78146 ■ דאבוח סובחי: (ליד כרמיאל) דיר-אל-אסד, טל. 04-987809 ■ ק. שמונה: מוסך א.א. איזור התעשיה דרומי, טל. 06-949456

קשר בגאל

'אני גא בך' קרא אחיו של סמל מרקו ברנשטיין על הקבר

אחיו של סמל מרקו ברנשטיין מצדיע על הקבר. צילום: רני נצל

מאת מאיר הראובני

"אחי, אני גא בך", קרא האח הבכור יורי – איש חיל השריון, שנפצע במלחמת של"ג – על קיברו של אחיו, סמל מרקו ברנשטיין, שנפל בקרב על מיידון בלבנון.

למעלה מאלף איש השתתפו ביום ששי בלוויה בחלקה הצבאית של בית העלמין בנהריה. האב, אדוארד, אמר קדיש.

מפקד החטיבה אמר, כי מרקו היה לצדו בעת ההסתערות על מיידון. "כאשר הגענו ליעד, נדרש מרקו לחפות על חבריו. הוא פעל ללא דופי ועל משמרתו נפגע ונהרג".

אלוף פיקוד הצפון, יוסי פלד, אמר כי פעולת הצנחנים במיידון היתה חיונית בהגנה על ישובי הצפון.

בלוויה השתתפו גם אלוף פיקוד המרכז, עמרם מצנע, וקצין צנחנים וחי"ר ראשי.

הממשלה תדון היום במשבר הבריאות; נמשכים עיצומי הרופאים של קופ"ח

מאת דליה מזורי

הממשלה תדון היום במשבר הבריאות. שבעה שרים רשומים לדיון. שרת הבריאות אמרה, כי נוכח המתרחש במערכת הבריאות, לא ניתן עוד להשאיר את הטיפול בנושא בידי שר האוצר.

אשר לתביעת שר האוצר להאריך את תקפם של צווי הירתום אמרה השרה, כי תילחם בכל כוחה נגד החלטה כזאת. "כל הצווים מרחיקים את האפשרות לפתרון אמיתי במערכת הבריאות".

היום ייערך בביה"ד הארצי לעבודה בירושלים הדיון בערעור עובדי המינהל והמשק על הוצאת צווי הריתוק נגדם.

היועץ המשפטי לממשלה, יוסף חריש, קרא ביום ששי למנכ"ל משרד הבריאות ולאנשי משרדו, לשתף פעולה עם הפרקליטות בדיונים בביה"ד לעבודה נגד שובתי מערכת הבריאות. פרקליטי המדינה טענו, כי אנשי משרד הבריאות אינם משתפים עמם פעולה ואינם מוסרים להם מידע.

הנהלת קופ"ח החליטה להגיש צווי מניעה לסגירת מרפאות חוץ־קופ"ח במלון פלאס בתל־אביב, ולנקוט נגד מפעיליו צעדים משפטיים, לאחר שהובעה דעה, כי הפעלת חדרי הטיפול בתשלום מהווה חריגה חמורה מהנוהל התקין.

ד"ר אליאס וילקובסקי, מארגון רופאי קופ"ח, אמר כי כל צעד מטעם קופ"ח יגרור את הרופאים להגבה קיצונית וידרדר את המצב עוד יותר. לדבריו, שוב קופ"ח מפקירה את חוליה, בכך שאינה מאפשרת להם קבלת טיפול חלופי למרפאות החוץ.

היום נמשכים העיצומים בבתיה"ח של קופ"ח. מרפאות החוץ תהיינה סגורות ולא יבוצעו ניתוחים. ניתוחים להסרת גידולים יבוצעו אך ורק באישור הוועד המרכזי.

במלון פלאס ייפתחו היום מרפאות נוספות למחלות קיבה, ריאות ופלסטיקה.

רופאי המדינה ייפגשו עם האוצר ביום שלישי, ואינם נוקטים היום עיצומים.

ועידה בי"ל - רק עם מו"מ ישיר

סגן ראש ממשלת רומניה, ניקולאי קונסטנטין, נפגש ביום ששי בירושלים עם מ"מ ראש הממשלה ושר החוץ, שמעון פרס, ושוחח עמו על תהליך השלום ונושאים המשותפים לשתי המדינות. קונסטנטין הגיע לארץ כאורח ועידת מפ"ם. פרס הטעים באוזניו, כי ישראל תוכל להסכים לוועידה בי"ל פותחת, שבעקבותיה יבוא מו"מ ישיר, אך ישראל לא תשלים בשום אופן עם רעיון הוועידה הבי"ל.
כתב: אילן בכר, צילום: יצחק אלהרר

מנכ"ל משרד התקשורת התפטר מתפקידו

יסכים לקבל את תפקיד יו"ר דירקטוריון בזק, אם זה יוצע לו

מאת טל שחף

בן עמי גוב, מנכ"ל משרד התקשורת, שהודיע על התפטרותו ביום ו', עשוי להתמנות לתפקיד יו"ר דירקטוריון בזק. גוב אמר, כי אם יוצע לו התפקיד, יסכים לקבל אותו. אתמול הודיע שר התקשורת, גד יעקבי, כי בקרוב ימנה מנכ"ל חדש למשרדו.

התפטרותו של גוב באה בעקבות סכסוך מתמשך בינו לבין השר יעקבי בנושא המונופול של חברת בזק. גוב גרס, כי אינטרס הציבור מחייב השוואת התנאים שמקבלת בזק לאלו שמקבלות חברות מתחרות. ביום ו' נערכה ישיבה במשרד התקשורת בהשתתפות השר, מנכ"ל המשרד, יו"ר דירקטוריון בזק ונציגי וועדי העובדים בחברה.

העובדים תקפו את גוב ואמרו, כי עמדותיו יביאו לפיטורי עובדים. השר יעקבי תמך בעמדת בזק ולא בעמדת מנכ"ל משרדו. גוב עזב את הישיבה בדעם והגיש מכתב התפטרות לשר.

גוב הודיע ליעקבי על כוונתו להתפטר כבר לפני שלושה שבועות, אולם השעה את התפטרותו, בתקווה לשינוי בעמדת השר. שר התקשורת אמר אתמול, כי קבלת ההתפטרות היתה בלתי נמנעת, שכן המנכ"ל אמור לבצע את מדיניות השר והמשרד.

שורשי הסכסוך נעוצים בהודעת ההתפטרות של מנכ"ל חברת בזק, צבי אמיד, בעקבות חילוקי דיעות עם גוב לפני מספר חודשים. לאחר הודעה זו, הגיש השר יעקבי מכתב הנחיות, בו צידד בעמדת מנכ"ל בזק.

שיפור במצב פצועי הקרב במיידון

מאת אמיר גילת

במצבם של 15 החיילים, המאושפזים במרכז הרפואי רמב"ם, לאחר שנפצעו בקרב עם המחבלים במיידון, חל שיפור ניכר.

החייל שנפצע באורח קשה הועבר מהיחידה לטיפול נמרץ אל המחלקה הכירורגית. שיפור חל גם במצבם של הפצועים האחרים, ונראה כי אחדים ישוחררו מבית־החולים בימים הקרובים.

סגן מנהל בית־החולים רמב"ם, ד"ר צבי ברישי, מסר כי כל החיילים שהגיעו לבית החולים נותחו. הם סובלים בעיקר מפגיעות רסיסים.

התנועה לא"י טובה תערוך ערב הוקרה לקיבוץ חניתה

ערב הוקרה מיוחד לחניתה, במלאת 50 שנה לעליה לקיבוץ, שהיה לסמל להתיישבות ולבטחון בגבולות הארץ, ייערך ע"י התנועה למען ארץ ישראל טובה, מערכת מעריב, מרכז ההסברה, אל־על, איגוד אמני ישראל – אמ"י, ובשיתוף המועצה האזורית מטה אשר.

יהודה גולן ממעין־צבי, ראש אגף הארועים בתנועה מסר, כי ערב ההוקרה יתקיים בחודש הבא בסיסמה עולים לחניתה, באמפיתיאטרון של הקיבוץ, בהשתתפות חברי הקיבוץ, חברי התנועה ומוזמנים רבים, ביניהם ותיקי קבוצת הכיבוש של המקום, נוטרים ומתנדבים, שהשתתפו בעליה לחניתה. צוות משותף לתנועה ולקיבוץ מכין תכנית מפורטת לשיחזור סיפורו של הקיבוץ, מאז עלה על הקרקע בגבול הצפון, כולל סרט דוקומנטרי משנת 1938 על העליה למקום. איגוד אמני ישראל (אמ"י) יסייע בגיוס מיטב האמנים להופעה בהתנדבות בערב זה. במאי ומפיק הערב הוא עזריה רפפורט ודברי קישור כותב איזי מן. יהודה גולן ציין, כי מטרת הארוע היא להבליט, בעיקר לבני־הדור הצעיר, את סיפור עליתה של חניתה לגבול הצפון, כסמל לתעוזה ולגבורה החלוצית בתולדות ההתיישבות בארץ ישראל.

בחירות 88'

ננעלה ועידת מפ"ם; בריה"מ שלחה ברכות

מאת יגאל וילפנד

בקריאה לפירוק ממשלת האחדות הלאומית והקמת ממשלה חדשה שתפתח במו"מ לשלום, נסתיימה ועידת מפ"ם העשירית שהתקיימה בתל־אביב.

הוועידה אישרה את תכנית ההערכות להליכתה העצמאית של מפ"ם בבחירות הקרובות. בנושא המדיני אישרה הוועידה את המצע החדש והורידה, לאחר ויכוח נוקב, הסתייגויות שהציעו לא לאזכר את שם אש"ף. ההצעה שנתקבלה בנושא זה אומרת, כי "שלום כולל, קבוע ויציב באזורנו, יושג במו"מ ישיר בין ישראל לבין מדינות האיזור ובין ישראל לבין ירדן ונציגות מוסכמת של העם הפלשתיני, לרבות אש"ף, אשר יכריז על נכונות להכיר בישראל ולעשות עמה שלום, בהתאם להחלטות מועצת הבטחון 242, ו־338, ותשלול את הטרור".

הוועדה קיבלה ברכה מהמפלגה הקומוניסטית בברית המועצות, בידי חבר המשלחת הקונסולרית הרוסית בישראל, אלכסיי מסלוב.

גד יעקבי: תמיכה בליכוד פירושה תמיכה באפרטהייד

"ממשלת האחדות הלאומית הינה ממשלה שאינה יכולה להכריע בנושאים המרכזיים והחשובים כמו התקדמות לשלום, סדר העדיפויות במשק, וסדר העדיפויות הבין־אזורי, גליל ונגב מול יו"ש ועזה", אמר שר הכלכלה והתקשורת, גד יעקבי, בהרצאה שנשא ביום שישי בצהרים, בפני לשכת המהנדסים בחיפה.

יעקבי הביע תקווה שלא תקום ממשלה כזו יותר, ושלאחר הבחירות הקרובות תקום ממשלה בעלת כושר הכרעה, בה תהיה מפלגה אחת בעלת רוב.

השר יעקבי אמר כי הוא מאמין שזו עמדת מפלגת העבודה כולה.

שר הכלכלה והתקשורת הטעים, כי הציבור נקרא בבחירות אלה להכריע בין שתי דרכים.

אם ייבחר המערך, פירוש הדבר - קיום מדינה בעלת משטר דמוקרטי, רוב יהודי, וחברה מתקדמת.

בחירת הליכוד פירושה - להפסיד הרוב היהודי, להקים משטר אפרטהייד וחברה מתפוררת.

מר יעקבי ציין כי יש לשנות את שיטת הבחירות בישראל כדי ליצור ממשל אחר, בעל כושר הכרעה.

הסדרנים בעד שילנסקי

מאת יהושע ביצור

יו"ר ועדת הפנים של הכנסת, ח"כ דב שילנסקי (ליכוד), משנס את מתניו ועושה את דרך היסורים בין סניפי המפלגה, כדי לשכנע את חברי המרכז להצביע עבור מועמדתו ברשימה לכנסת.

לפני שמונה שנים הפתיע שילנסקי את כולם כאשר הצליח להתברג בשביעיה הראשונה שנבחרה במרכז. לפני ארבע שנים הוא גלש לשביעיה השניה.

עכשו הוא מוכן להסתפק אפילו בשביעיה השלישית, אשר מקומותיה נמצאים עדיין במסגרת הכסאות המשוריינים בכנסת הי"12.

עידוד מה הוא קיבל בשבוע שעבר ממקור לא צפוי: אחד הסדרנים בכנסת גילה לו כי רוב הסדרנים תומכים בו בזכות יחסו האנושי אליהם והתחשבותו הרבה, כאשר הם מבקשים לקצר את שהות נבחרי העם במשכן, על מנת שיוכלו ללכת הביתה.

קרדיולוגים בבריה"מ מבקשים ליישם שיטות ישראליות לשיקום חולי לב

מאת אהרן פריאל

בכירי הקרדיולוגים בבריה"מ מבקשים ליישם בארצם שיטות שיקום חולי לב הנהוגות בישראל. פרטים אלה מסר אתמול פרופ' צבי שלזינגר, מנהל מכון הלב בבי"ח אסף הרופא ויו"ר החוג לקרדיולוגיה בפקולטה לרפואה באוניברסיטת ת"א.

פרופ' שלזינגר חזר מכנס קרדיולוגים בינלאומי, שנערך בעיר קאונאס (קובנה), בירת ליטא. לדברי מארחיו, היה הישראלי הראשון שקיבל אשרת שהייה בליטא.

פרופ' שלזינגר אמר, כי הרופאים הסובייטים מבקשים לשנות את השיטה הנהוגה בארצם, לפיה חולים לאחר התקף לב מקבלים חופשת מחלה של שנה, ולאחר מכן "ועדה רפואית מכריזה עליהם כעל אינוואלידים המקבלים שחרור מוחלט מעבודה".

הוא הוסיף, כי בימי שהותו בכנס, "זכיתי כישראלי ליחס חם ואוהד, ונציגים רמי דרג הביעו בפני את הערכתם, כי היחסים הדיפלומטיים בין שתי המדינות יתחדשו במועד מוקדם יותר מאשר אתם חושבים".

הקרדיולוג הישראלי הוזמן לכנס בליטא בתוקף היותו יו"ר הוועדה האסיר־פסיפית לשיקום חולי לב, ומארגן הכנס האסיר־פסיפי השני לשיקום חולי לב, שיתקיים בירושלים בחודש יוני 1989.

השבוע
מינימום פרס ראשון
מיליון* ש"ח בלוטו
ההגרלה ביום ג'
מינימום סה"כ הפרסים 2.000.000 ש"ח
מלא לוטו באופן לוטומטי
* כפוף לעירעורים
מפעל הפיס
יחידת הפרסום

שגרירות ברזיל טוענת: מסמכי האימוץ של משפחת תורג'מן מזויפים

מאת שרה פרידמן

מסמכי האימוץ של משפחת תורג'מן מזויפים – נטען במכתב שהגישה שגרירות ברזיל לביהמ"ש העליון בישראל, לקראת הדיון המשפטי בעתירתה של דר זילדה גונסלבס.

במכתב נאמר: המסמכים שהגישה משפחת תורג'מן כמסמכי האימוץ של הילדה בברזיל, נבדקו ונמצא, כי תעודת האימוץ נרשמה בספר שאינו בשימוש מאז שנת 1957. העמוד בו נרשם האימוץ אינו קיים כלל בספר זה. תעודת הלידה נרשמה בספר שהושלם בשנת 1920 וגם העמוד שצריין בו כלל אינו קיים. לפי ספר זה, ילדה בשם קרולינה סלבדור, שמשפחת תורג'מן טוענת כי אותה אימצו, לא נולדה ולא נרשמה.

בעיקרי הטיעון בתצהיר שהגישו עו"ד של העותרת, אלי כהן ושמעון שובר ביום ששי, מאשימה העותרת את משפחת תורג'מן בהחזקה בלתי חוקית של הילדה ובביצוע הליכים לא חוקיים של גיורה. כן נאמר, כי על פי התעודות בידיהם, התמו המאמצים על התעודות בריו דה ז'ניירו, כשהיה ידוע להם, שקיבלו את הילדה בפרנואי, בלא כל הליך חוקי. העותרים טוענים, כי לביהמ"ש אין שיקול דעת בנושא, על פי חוק הכשרות המשפטית.

המשיבים טוענים, כי ילד אינו נכס של איש, אף לא של הוריו, והוא בעל זכות עצמאית לענין מקום אחזקתו, אישיות בפני עצמה ובכל דיון, ואין להתר על טובתו, אפילו להוריו.

המשיבים טוענים, כי האמינו בתום לב שהאימוץ חוקי לחלוטין ואינם מעורבים במעשה חטיפה כלשהו.

גם המשיבים טוענים, כי ביהמ"ש אינו הערכאה המוסמכת לדון בנושא ולדעתם יש להוכיח, קודם כל, שהילדה היא אותה ילדה, בהליכים מסובבים.ובערכאה אחרת. הם מכחישים שהעותרת היא אמה של הילדה המוחזקת אצלם.

הגן פתוח. גם של שלמה אליהו, זה מהביטוח, עומד היום במקום גן החיות בתל אביב. מגדל מגורים לעשירים, בריכת שחיה, מרכז קניות מצע ומעוצב בטעם, מסעדות, ועוד.
עיצוב החנויות מושך את העין. מהודר, חגלארדזי. בעלי החנויות טוענים שתווי המחיר ישראליים בהחלט. לפי "ההתעגלות" של היום הראשון, הם נראה צודקים.
בכל שולחן פנוי במסעדות הפתוחות יושבים המבקרים, מסתכלים על המוזיקה המנגנת, השותקת, משום מה, דווקא בעת הפתיחה. כיכר מלכי ישראל מלאה "מטיילים", על טפם ומשפחתם. כולם הולכים לעסוק בספורט הישראלי הלאומי – לקנות.
שרה פרידמן, צילום: מאור רהב

"למה דווקא בראמאדן"?

ערביי יפו נסערים מפינוי אחות האימאם מדירתה

אחות האימאם בחצר, עם החפצים. צילום: צביקה ישראלי

מאת שרה פרידמן

כוח־משטרה, בשיתוף אנשי עמידר, פינה שלשום בכוח את אחותו של האימאם של יפו ומשפחתה, לאחר שפלשו לדירה ברחוב אסף הרופא 22. ראש המשפחה נפצע ונעצר במהלך הפינוי, לאחר שנאבק עם השוטרים.

לטענת המשפחה, לא היה לה מקום מגורים. הקהילה הערבית ביפו נסערת מהארוע, בשל ההחלטה לבצע את הפינוי דווקא בחודש הרמאדאן.

דובר עמידר ציין בתגובה, שבני המשפחה הוזהרו פעמים מספר, שעליהם לפנותה, אך הם התעלמו מן האזהרות. לאחר פריצת החברה, העניקה המשטרה למשפחה אורכה של שבועיים ושלשום הניע כוח לפנותה.

איש הימ"ם נפצע מאקדחו האישי כשניסה ללכוד פורצים ליד ביתו

איש היחידה המיוחדת של מג"ב למלחמה בטרור (הימ"ם) נפצע ביום ששי בערב מפליטת כדור מאקדחו האישי, שעה שביקש לסייע ללכוד פורצים בשכונת מגוריו בבאר־שבע. סמוך לשעה 10 וחצי בערב, הבחינו דיירים ברחוב מבצע עובדה בשני פורצים, הנכנסים לחדור לדירה בקומה השניה. הם הזעיקו את המשטרה וניידת ובה שני שוטרים שהיתה בסביבה, הגיעה מיד למקום. השוטרים הצליחו לאחוז ברגלי הפורצים היורדים מהמרפסת, אולם לאחר התכתשות קצרה, נמלטו השניים. אחד השוטרים ירה באויר, בנסיון לעכב את הפורצים.

איש הימ"ם, ששמע את צעקות השכנים ואת היריות, לקח את אקדחו ומיהר החוצה. לאחר שטען את האקדח, נפלטה יריה שפגעה בירו. הוא הועבר לטיפול בבית החולים סורוקה. בינתיים הצליחו שכנים ועוברים ללכוד את אחד משני הפורצים והפליאו בו מכותיהם, עד שהגיעו השוטרים שעצרוהו. חברו נמלט.
רוני סופר

שמואל רודנסקי אושפז בשל אי ספיקת לב

השחקן שמואל רודנסקי אושפז ביום ששי בביה"ח איכילוב, בשל אי ספיקת לב, בעקבות התקף הלב בו לקה באחרונה.

הוא קיבל טיפול הנשמתי במכונת הנשמה. כעבור פחות מיממה חזר לאיתנו. אמש אמרו רופאיו, כי בתוך ימים ספורים יוכל לחזור לביתו.
דליה מזורי

רכליס קרוב לכבוש את אליפות ישראל בשחמט

לאחר 11 סיבובים, מקדים גד רכליס, אלוף השחמט של צה"ל, את הדולקים אחריו וטובים סיכויו לכבוש גם את כתר אליפת ישראל. בסיבוב ה־11 הוא סיים בתיקו עם יוסף סבי ויש לו 8.5 נקודות.

אלוף הארץ לשעבר, ולדימיר ליברזון, ניצח את מ. פרץ ויש לו 7.5 נקודות. גם לאלון מגר 7.5 נקודות. אלוף הארץ, ג. ביינבוים, נוצח בידי רונן לב ואפסו סיכויו לשמור על התואר.
שאול המן

פפריקה בפסטיוואל הסרטים

באיחור של שעה, ובלא מעט בלגאן, נפתח אתמול פסטיוואל הסטודנטים השני באוניברסיטת ת"א. המוזמנים שתו מנץ' ואחר כך ראו מסכת קלילה על נפתולי הסטודנט המתחיל. מנהל הפסטיוואל, לורנס פרייס, בירך בשתי שפות – בעברית ובאנגלית. ואז, במצב רוח במעט חגיגי, אפשר היה גם לראות לקט מן הסרטים. בין האורחים מחו"ל – אישטוון סאבו מהונגריה (מימין), קארל רייז מאנגליה והוברט ווינ מהוליווד. בתצלום, משמאל, יו"ר ועדת השופטים, בריאן וונג. כתבה: עידית שמגר, צילום: צביקה ישראלי.

רופא נדון למאסר: נתן אישורים כוזבים לשחרור משירות מילואים

רופא קופ"ח מקיראון נידון ל־6 חודשי־מאסר בפועל, לאחר שהורשע במתן אישורים כוזבים לשיחרור ממילואים, תמורת קבלת טובות הנאה. הרופא, ד"ר משה אליהו, הורשע לפי הודאתו, כי בשנים 83'–81', נתן אישורים כוזבים תמורת סכומי כסף גבוהים. הוא הורשע בטילת שוחד, מתן תעודות כוזבות והפרת־אמונים.

בנימוקיה לעונש אמרה שופטת השלום בפ"ת, שרה פריש: "בגודל הציפיה מרופא במעמדו של הנאשם, כן גודל האכזבות מכישלונו, בפרט שאין מדובר בכישלון חד־פעמי, אלא בשרשרת מעשים, המעידים על שחיתות במלוא מובן המילה. אין לי ספק, כי מאסר בפועל הוא העונש הראוי להגזר על נאשם זה". השופטת פסקה לנאשם 12 חודשי־מאסר, מחציתן בפועל. בעיסקה בין ההגנה לבין התביעה הוסכם שהנאשם, ירצה את מאסרו בעבודות־שירות לטובת הציבור.
גדעון מרון

המשטרה הרחיבה גרירת המכוניות ברחובות הסמוכים לחוף בת"א

המשטרה, לבקשת עיריית ת"א, הגבירה את גרירת המכוניות בת"א, במיוחד באזור הרחובות הגובלים בחופי־הים – בעיקר בשישי־שבת. לפני שבוע נגררו באזור יותר מ־100 מכוניות ביום. העירייה עומדת לקחת על עצמה את נושא הגרירה וכבר פורסם מכרז ציבורי מתאים. גם בסינדול יש חדש: העירייה החליטה להגביר את הסינדול באזור־הבילוי, עד השעה אחת בלילה. ברחוב ירמיהו כבר חשים בכך.
שרה פרידמן

האסיר שנמלט מה'פוסטה' כבול באזיקים - נלכד בעזה

מוהד אבו מדין, אסיר בן 29, שנמלט בצורה נועזת מידהם של שוטרים בעת שהובל לבית־המשפט, בבאר־שבע, נעצר אמש בעזה. האסיר נורה ברגלו, במהלך מרדף השוטרים אחריו. אבו מדין והעציר שלום מכלוף, בן 35, כבולים בידיהם, הצליחו לפתוח דלת רכב ה"פוסטה", קפצו וברחו לנגד עיני השוטרים ההמומים. המשטרה חושדת, כי סמוך למקום הבריחה, המתינה לשנים מכונית שסייעה להם להימלט. מכלוף נעצר כעבור מספר שעות, סמוך לשדרות. עימו נעצרו אחיו, והגרמנית וידידתו – החשודים שסייעו לבריחה.
רוני סופר

מנהל חברה המפעילה בתי־אבות נעצר חשוד בנסיון להונאת־מס

מנהל חברת "בית ההחלמה עדה" המפעילה בית אבות ושתי חברות דומות נוספות נעצר שלשום חשוד במעורבות בתרמית להונאת שלטונות האוצר. רכז החקירות של מס־ההכנסה בחיפה, גיל דוידוביץ, טען בבימ"ש השלום בעיר, כי שמחה דורון, בן 60, יצר קשר, בנובמבר 1987, עם אדם נוסף, שסיפק לו חשבוניות, על עבודה שבוצעה כביכול בחברתו. בתמורה קיבל 10 אחוזים מערך החשבוניות. באותן זה הרוויח החשוד, נטען, 11 אלף שקל מדי חודש. השופט סלים ג'ובראן שחרר את החשוד בערבות של 50 אלף שקלים. בפרשה נעצרו שני חשודים נוספים.
אמיר גילת

אחים מבאר־שבע נעצרו; העילה: מפתחות־יהם היו במכונית שנפרצה

שני אחים, בני 16 ו־19 מב"ש, נעצרו ביום ה' בלילה, לאחר שבאו לבקש במשטרה את מפתחותיהם שאבדו. עילת המעצר: המפתחות נמצאו במכונית שנפרצה. זמן קצר קודם לכן הבחינו שוטרים בשני חשודים המנסים לפרוץ למכונית חונה. הפורצים נמלטו לאחר שהבחינו בשוטרים. בתוך המכונית מצאו השוטרים צרור מפתחות. האח המבוגר־יותר טען במשטרה, שהמפתחות נשמטו בעת שסייע לשוטרים שהגיעו למכונית. הצעיר, טוענת המשטרה, נשבר והודה שפרץ למכונית.
רוני סופר

עיריית לוד לשכת ראש העיר
לוד תש"ח-תשמ"ח
גדוד קומנדו 89

במלאת ארבעים שנה לשחרור העיר לוד

יתקיים מפגש לוחמי גדוד קומנדו 89

ביום שני כ"ו בתמוז תשמ"ח 11/7/88
בעיר לוד

לוחמי גדוד קומנדו 89 במלחמת העצמאות,
בני משפחותיהם והמשפחות השכולות מוזמנים
להשתתף במפגש.

בתכנית:

מפגש לוחמים, סיור באתרי הקרבות של הגדוד,
טקס זכרון לחללי הגדוד, ארוחת ערב ותכנית אמנותית.
★ דמי השתתפות - 20 ש"ח.
★ אנא הודיעו על המפגש לחבריכם.
★ לנרשמים תשלח הזמנה

עקיבא סער — יו"ר ותיקי הגדוד
מקסים לוי — ראש העיר לוד

נא מלאו את הספח המצ"ב ושלחו אותו לעיריית לוד.

לכבוד דובר עיריית לוד
כיכר קומנדו 1 לוד - 71104
ברצוני להשתתף במפגש לוחמי גדוד קומנדו 89
ביום שני 11/7/88
השם.................. כתובת..................
טלפון.................. מס' הנלווים..................
רצ"ב המחאה בסך של 20 ש"ח לפקודת עיריית לוד.

טלפון פתוח בנושא: גידולי עור
סרטן העור • שיזוף • נקודות חן • כתמי גיל ושמש • גישה ושיטות טיפול

צוות מומחים
ישיב טלפונית לפניות הציבור
מחר יום שני 9.5.88
בין השעות: 18.00-16.00
בטלפון: 03-233251-4
03-234437
03-229880
03-241622

משתתפים:
דר' שרה ברנר — מומחית למחלות עור - מרכז רפואי איכילוב
דר' דב סטמפלר — מומחה למחלות עור - מרכז רפואי אסף הרופא
דר' פאני ברודסקי — מומחית למחלות עור - קופ"ח מאוחדת תל־אביב
דר' שרה שליט — מומחית למחלות עור - קופ"ח מאוחדת חדרה
דר' אורה שיפר — מומחית למחלות עור - פתח תקוה

קופת חולים מאוחדת
העיקר הבריאות

כדאי לך בקופת חולים מאוחדת!!

עיריית תל־אביב־יפו

פרס הרב קוק לספרות תורנית

יוענק בטקס, שבו ישתתפו ראש העיריה מר שלמה להט, הרה"ג ר' חיים דוד הלוי, הרב הראשי וראש אבות בתי־הדין ת"א–יפו וד"ר ח.מ. בסוק, חבר הנהלת העיריה וראש מינהל החינוך.

הטקס יתקיים איה"ש ביום ב', כ"ב באייר תשמ"ח, 9.5.88, בשעה 5.00 אחה"צ, באודיטוריום שבספריית שער ציון, בית אריאלה, שד' שאול המלך 25, ת"א.

הקהל מוזמן

עובדי אליאנס מתבצרים במפעל הודיעו שלא יאפשרו הוצאת סחורה מהמקום

מאת אהוד רבינוביץ ואורי גינוסר

עובדי מפעל הצמיגים אליאנס בחדרה מתבצרים במפעל מיום שישי ומסרו שלא יאפשרו הוצאת סחורה, לאחר שקיבלו מכתב מכונס הנכסים, עו"ד עמרם בלום, המודיע להם על הוצאתם לחופשה ללא תשלום עד להודעה חדשה.

ביום שישי הופתעו מאות עובדים, כאשר קיבלו הודעה, כי מהיום יהיו שערי המפעל סגורים והם מוצאים לחופשה ללא תשלום. תוך זמן קצר באו למפעל מאות עובדים זועמים, שדרשו לנקוט בפעולות קיצוניות. צעדם הראשון היה סגירת השערים וחסימתם במכונת ענק ובכלים כבדים. בד בבד ריכזו העובדים צמיגים ושפכו עליהם דלק. רק בהתערבות חברי הוועד נמנעה הצתה.

בשבת המשיכו להתבצר במפעל עשרות עובדים, כדי למנוע את כניסת נציגי המפרק והמנכ"ל, יונן עזרוני.

כונס הנכסים הרשמי, עו"ד עמרם בלום, החליט בסוף השבוע שעבר, לסגור לפי שעה את שערי מפעל אליאנס, עד שיגובש תוכנית הבראה לחברה.

במכתבו לעובדים ציין הכונס, כי נאלץ להוציאם לחופשה, אחרי שהובהר לו שאין בידיו אמצעים להבטיח את קיום המפעל ומאחר שהעובדים מנעו מהמנכ"ל וחברי ההנהלה להיכנס לשטח המפעל. עו"ד בלום הודיע, כי יגבש תכנית הבראה וקרא לעובדים לשתף פעולה, כדי שלא ייאלץ לפנות לבית־משפט ולבקש צו פירוק.

רק בהתערבות הוועד נמנעה הצתת הצמיגים. צילום: יונתן שאול

'אנו מנסים לחזור לשיגרה ואז קורה דבר כזה'

אמרה ניצולת אוטובוס האמהות לאחר היתקלות עם פורצים

מאת רוני סופר

תקרית פלילית אלימה עם שני בדווים המורשים בסכין, גרמה לרגעי אימה מחודשים בסוף השבוע למשפחתה של רונית אל־על, ניצולת אוטובוס האמהות. "אנו מנסים לחזור לשגרה ואז קורה דבר כזה", אמרה אל־על לאחר התקרית.

ביום חמישי ניפצו שני בדואים בני 18 משבט אבו סירחאן, את שמשת מכוניתו של תושב עומר, סמוך לבאר־שבע. בעל המכונית הבחין בשניים והחל לרדוף אחריהם. שני הבדווים נמלטו לחצר ביתה של משפחת אל־על, שם יצא לעברם בעלה של הניצולה, יעקב, שניסה לעצרם. אחד הבדווים שלף סכין ובמהלך מאבק קצר, נפגע יעקב אל־על באורח קל בידו.

ביום ששי הובאו שני הצעירים הבדווים להארכת מעצרם בבית משפט השלום בבאר־שבע. בית המשפט הורה לעוצרם לשבעה ימים, לצורך השלמת החקירה.

רב החובל הישראלי זוכה בסיציליה מאשמת החזקת נשק שלא כדין

בית משפט בסיציליה זיכה בסוף השבוע את רב החובל הישראלי, יעקב הרצוג, מאשמת החזקת נשק שלא כדין. היה זה חודש ימים לאחר ששלטונות המכס באיטליה החרימו נשק שנתפס באונייתו של רב החובל הישראלי.

"אני מאמין ששלטונות איטליה לא יעשו לנו יותר בעיות, לאחר שנוכחו שנטילת הנשק מאיתנו מותירה אותנו חשופים להתקפות טרור", אמר אתמול רב־החובל הרצוג, תוך הבעת שמחה על הזיכוי.

דור ההמשך

אודי בנאי – בנו של גברי מהגששים ונועה לביא – בתם של שושיק שני ואריק לביא, מופיעים בלהקת פיקוד המרכז מזה השעה החודשים. צילמה: נאוה שמש

אברהם סופר סיים את מסע הדילוגים בעניין טאבה

היועץ המשפטי של משרד החוץ האמריקני, אברהם סופר, שב לוושינגטון, לאחר מסע דילוגים בין ירושלים לקהיר, בנסיון להגיע לפשרה בין הצדדים בעניין טאבה.

מקורות מדיניים בירושלים אומרים, כי שובו של סופר לוושינגטון אינו מעיד על כשלון נסיונותיו להגיע לפישור בין הצדדים, וכי "הדלת תסגר רק בעוד שלושה ימים, כשיתגבשו הבורים בוועדה לכתוב את פסק הדין. עד אז ייעשכו הנסיונות להגיע לפשרה, שתשרת את האינטרסים של שני הצדדים". אילן בכר

בניגוד למתוכנן לא יסעו השופט והפרקליטים לבצע חיקור דין בבלגיה בפרשת יבוא סמים

שופט בית המשפט המחוזי בתל־אביב, אורי שטרוזמן, התובעת שדה דותן מפרקליטות מחוז המרכז וחמישה סניגורים לא יסעו היום לבלגיה לחיקור דין של עד בפרשת סמים, בניגוד למתוכנן, לאחר שהמדינה הגיעה לעיסקת טיעון עם סניגוריהם של הנאשמים, עו"ד ששי גז, גיורא לידסקי, משה מרות, ארי קדרי ורוני בר־און.

הנסיעה לבלגיה בוטלה, לאחר שארבעת הנאשמים בקשירת קשר לייבא ארצה ששה וחצי קילוגרם הרואין מהולנד לישראל דרך בלגיה, הודו בנסיון לייבא את הסם והורשעו שלשום על ידי השופט שטרוזמן, על פי הודאתם. בעקבות שינוי סעיף האישום, מקשירת קשר לייבא הסם לנסיון לייבא את הסם, צפויים עתה הנאשמים למחצית העונש שהיה נגזר עליהם לו היו מורשעים בעבירה המקורית.

העד, שאמור היה להחקר בבלגיה בהליך של חיקור דין, הוא אביהו הודייפי. הוא נעצר בבלגיה והודה בעבירה שיוחסה לו. הוא גם מסר עדות נגד ארבעת הנאשמים העצורים בארץ עד תום ההליכים נגדם – רפי כהן, ציון דדון, דני מרסיגו ושמואל שושנה. איה אמן

פועל ניקיון נדרס ברעננה בגלגלי משאית

פועל נקיון, מאהר סעיה, בן 21 מנפת רמאללה, נדרס שלשום למוות ברחוב שבזי ברעננה, בגלגלי המשאית, לאחר שמעד על מדרגת המשאית. אהוד רבינוביץ

תייר בן 23 מאנגליה נדקר בקטטה באילת

תייר מאנגליה בן 23 נדקר שלשום בערב בבטנו, בקטטה במרכז התיירות באילת. הדוקר היה לטענת התייר, ערבי שנמלט מהמקום.

● בבית־החולים יוספטל באילת טופלו שלשום בערב שני אנשים שנפצעו משריטות ומהלומות־אגרופים, בקטטה שפרצה בין עובדים באילת באכסניית "הכפר", שם מתגוררים העובדים. המשטרה עצרה שני אחים תושבי מג'דל כרום והעשב כפר קרע.

יהודית זילברשטיין

המשטרה: נעצר אחד מסוחרי־הסמים הגדולים שפעל בוואדי־ניסנס

משטרת חיפה טוענת שעצרה אחד מסוחרי הסמים הגדולים והמסוכנים, כהג דודה, שפעל באזור ואדי ניסנס. הוא נעצר, בך נטען, כברשותו מאות מנות הרואין.

החשוד, מוחמד תאני בן 24, נעצר ובדרפש שנערך בכליו, נמצאו לטענת המשטרה מנות ההרואין כשהם מוסתרות באריזה.

בימ"ש השלום בעיר האריך שלשום ב־10 ימים את מעצר החשוד. אמיר גילת

בת 81 נשרפה למוות בדירתה באשקלון

אשה בת 81 נשרפה אמש למוות בדירת מגוריה ברחוב בר כוכבא בשכונת ברנע באשקלון. כבאים ושוטרים שהוזעקו לדירה שבקומה השניה בבית קומות, כיבו את האש והעבירו את הגופה לבית החולים באשקלון. חקירת המשטרה העלתה כי האשה העירית נשרפה למוות מאש שאחזה בכל חלקי גופה ומניחים כי שמה קץ לחייה.

הוצאות ישראל על השטחים משבשות ומסכנות את בטחון החוץ שלה

כותב דב זקהיים בלוס־אנג'לס טיימס

"אחד ההבטים הפחות־מורגשים של המצב בשטחים המוחזקים היא השפעתו על מצב כוחות־הבטחון הישראליים בעתיד. לא זו בלבד שההתקוממות תבעה מחיר כבד מבחינת המוראל של הצבא – היא גם שיבשה בצורה חמורה את תכניות הבטחון של ישראל לטווח הרחוק", קובע דב זקהיים בלוס־אנג'לס־טיימס.

בהמשך כותב זקהיים: קשה לאמוד את מחיר ההתקוממות הפלשתינית: ההערכות נעות בין 100 ל־300 מיליון דולר. יתר על כן, יש לחץ מתמיד על התקציב: כל יום שחולף, גוזל מישראל משאבים נוספים, הנדרשים לפעילות מבצעית ולתחזוקה. גם הארכת שירות המילואים מ־36 ל־54 יום בשנה מוסיפה להוצאות.

בניגוד למה שנטען לפעמים, הפעילות הצבאית בשטחים אינה ממומנת מהסיוע הצבאי האמריקני, אלא מהתקציב השוטף, המיועד לפעילות מבצעית ולתחזוקה, לצד רכש, מחקר ופיתוח. ישראל נמצאת ברשות עצמה, ועליה לקצץ באימונים, בכוח אדם, ברמת הכוננות או בפרוייקטים.

אך ישראל אינה יכולה להרשות לעצמה לקצץ באימונים ובכוח האדם. שעות־הטיסה כבר הופחתו וחיל הים השבית אחדות מספינות הסיור, דווקא בשעה שאש"ף ממשיך בניסיונות לתקוף דרך הים.

ישראל גם אינה יכולה להרשות לעצמה לקצץ בתכניות המו"פ, או בתכניות הרכש. המוצא היחיד שלה, איפוא, הוא למשוך מתכניות הסיוע הצבאי האמריקני, לצורך תכניות הפיתוח והרכש. גם בכך יש סכנה: היא תיאלץ לקצץ בתכניות חשובות, שהיו אמורות להיות ממומנות מכספי הסיוע.

ישראל ניצבת לפני דילמה, הדומה לפרשת הלביא: שעה שהיא משתמשת בכספים לצורך תכנית – במקרה זה, המדיניות הנוקשה בשטחים המוחזקים – שארה"ב אינה תומכת בה, היא מסכנת את עתידן של תכניות חיוניות אחרות. והואיל ומדיניותה עוררה התנגדות בדעת־הקהל האמריקנית, אין סבירות רבה שתשיג סיוע אמריקני נוסף.

דילמה זו מתרחשת בדיוק בזמן שסוריה מצטיידת במערכות צבאיות מתוחכמות ומהווה בעיה חדשה וחמורה לגבי ישראל. האם השימוש בכוח צבאי בשטחים מצדיק את סיכון בטחונה החיצוני של ישראל? אם יתעלמו מנהיגי ישראל מהשלכות אלה של מדיניות הבטחון הפנימית, הם עלולים למצוא עצמם במשבר הצבאי החיצוני החמור ביותר מאז 1973.

ילד ישראלי בארה"ב קבע שיא: גבר על שחמטאי מקצועי

מאת דן דגני
סופר מעריב בניו־יורק

אריאל אביגד ורנון, בן 8, בן לשחמטאית ישראלית שהיה בניו־יורק, קיבל אתמול אישור, שספר השיאים של גינס, כלל אותו בדפיו, כילד הצעיר ביותר שגבר אי פעם על שחמטאי מקצוען, המדורג בדרוג הבינלאומי של שחמטאים.

אריאל, הלומד בכיתה ב' בבית ספר בנהסן, נאלץ לשבת על רגליו המקופלות, כדי להגיע ללוח השחמט, גבר ב־7 בדצמבר, בהיותו בן 7, על המועמד לאמן ניק דאמיק, בתחרות במועדון שחמט במנהסן.

הילד נוהג לשחק שחמט עשר שעות בשבוע עם אמו וכן במועדון השחמט של מנהטן. אריאל מספר, כי למד לשחק שחמט על ידי התבוננות בשחמטאים ששיחקו על הדשא בסנטרל־פארק. הוא אומר, כי ברצונו להיות רב־אמן לפני גיל 20.

האב נתפס בעיסקת הירואין; הבן חשוד שניסה לממן עו"ד בגניבת המחאות נוסעים

מאת ברוך נאה

משטרת מרחב הירקון חשפה כנראה, החשודה בכך שנהגה לגנוב המחאות נוסעים מבנקים ובתים בישראל, ולפדות אותן במדינות שונות בחו"ל. בחלק מהכסף השתמשו כדי לממן את ההגנה המשפטית של קבוצת ישראלים, שנתפסו ביוון בנסיון להבריח חמישה ק"ג הרואין.

בסוף השבוע האריך בית משפט השלום בתל אביב בשבעה ימים את מעצרו של מיכאל דביר, בן 27, מחולון, כחשוד במעורבות בפרשה. דביר – שאביו, אטואר דבידשוולי, נשפט באחרונה ל־18 שנות מאסר ביוון – נעצר בחודש האחרון בווינה, אוסטריה, בשל נסיון להמיר, בעזרת זיוף חתימות, המחאות נוסעים בשווי 31 אלף דולרים. הוא נשפט לחודשיים מאסר, ויום לאחר שחרורו גורש חזרה לישראל.

על פי מספרי ההמחאות שנתפסו בריונה, והועברו בידי ה"אינטרפול" לישראל, התברר כי 26,000 דולר מתוך הסכום שניסה דביר להמיר, נגנבו בפריצה לסניף בן יהודה תל אביב, של הבנק הבינלאומי הראשון. המחאות נוספות נגנבו מדירה בתל אביב, מתיקי תיירים שנשדדו בישראל, וממוניות. לטענת חוקר המשטרה מוטי כרמלי, נהג מיכאל דביר (דיברשווילי), לטוס לחו"ל עם חבילת המחאות גנובות, לזייף שם חתימות ולפדות את ההמחאות בבנקים שונים.

חוק התכנון והבניה התשכ"ה – 1965
מחוז תכנון מקומי ירושלים
הודעה בדבר הפקדת שינוי תכנית מתאר מקומית
נמסרת בזה הודעה, בהתאם לסעיף 89 לחוק התכנון והבניה התשכ"ה – 1965, כי במשרדי הועדה המחוזית לתכנון ובניה, מחוז ירושלים ובמשרדי הועדה המקומית לתכנון ובניה ירושלים מופקד שינוי תכנית מתאר מקומית ...
כל המעוניין רשאי לעיין בתכנית, בימים ובשעות שהמשרדים האמורים פתוחים לקהל. כל המעוניין בקרקע, בבנין או בכל פרט תכנוני אחר הרואה את עצמו נפגע על ידי התכנית, וכן כל הזכאי לכך על פי סעיף 100 לחוק, רשאי להגיש התנגדות במשרדי הועדה המקומית האמורה, תוך חודשיים מיום פרסומה של הודעה זו ברשומות.
התנגדות לתכנית לא תתקבל ולא תידון אלא אם כן הוגשה בכתב בפירוט הנימוקים ובלווי תצהיר המאמת את העובדות שעליהן היא מסתמכת.
אליהו קוישה
יו"ר הועדה המחוזית לתכנון ובניה מחוז ירושלים

חוק התכנון והבניה, התשכ"ה – 1965
מחוז תכנון מקומי רכס הכרמל
הודעה בדבר אישור שינוי תכנית מתאר מקומית
ובדבר ביטול תכנית מפורטת
...
משה פלמר
הממונה על מחוז חיפה
יו"ר הועדה המחוזית
לתכנון ולבניה, מחוז חיפה
ט' בטבת התשמ"ח
30 בדצמבר 1987

חוק התכנון והבניה התשכ"ה–1965
הועדה המקומית לתכנון ולבניה תל־אביב–יפו
הודעה לפי סעיף 149 לחוק התכנון והבניה התשכ"ה–1965
...
י. כספי
סגן ראש העיריה
יו"ר הועדה המקומית לתכנון ולבניה
תל־אביב–יפו

24 שעות
קבלת מודעות דחופות
דחוף
דיזנגוף 118
(מול כסית)
03-239952
03-246363

הנהג, עשה לך מנהג קבוע – קח עמך חייל לדרך

מודעות משפחתיות מתקבלות יום יום עד חצות (24.00)
בבית מעריב
רח' קרליבך 2, תל־אביב,
ובטלפון 03־439111

ספרית מעריב
ספר חדש!
רוק בבית הסוהר
מאת יהונתן גפן
רומן בפואמות, ספוד בשירים

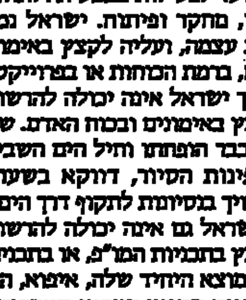

בקשו בחנויות הספרים ברחבי הארץ ובחנויות ספרית מעריב:
ת"א, דרך פ"ת 72 א' ירושלים,
הלל 16 חיפה, ביהודה 29 ב"ש, קק"ל 90
ספרים מבית טוב – ספרית מעריב

בכאב רב אנו מודיעים על פטירתו של
אבי המשפחה
אברהם מרקפלד
הלוויה תתקיים היום, יום ראשון, כ"א באייר תשמ"ח (8.5.88), בשעה 15.00 בבית העלמין החדש בבאר־שבע.
אבלים:
רעיתו: חיה (הלה)
בנו: נפתלי מירון וב"ב
בתו: ארנה כהן וב"ב
אחיו: זלמן מרקפלד וב"ב
אחותו: הלה שושני וב"ב

יקירתנו
ארזה שרוף (לבית ירושבסקי) ז"ל
נפטרה לאחר מחלה קשה וממושכת
הלוויה תתקיים היום, יום ראשון, כ"א באייר תשמ"ח (8.5.88), בשעה 15.45, בקיבוץ רביבים.
המתאבלים: אמה: זהבה ירושבסקי
בעלה: איזי שרוף
בנותיה: אילה ודודו עפרון
רונית ואריק יצחקי
בנה: ניר ועינת שרוף
אחותה: נאוה מרנר ומשפחתה
נכדיה: אור, טל, שיר, ירדן, אילת, ויפעה

אבלים וכואבים את מותו של יקירנו
חיים גורן ז"ל
בן אברהם וחיה גבירצמן
אשר נגאל מיסוריו
ההלוויה תתקיים היום, יום ראשון, כ"א באייר תשמ"ח, 8.5.88, בשעה 16.00, בבית העלמין ברמות־השבים.
אשתו: חנה
בנותיו: אהובה וחגית וב"ב
אחיו
אחותו
וכל המשפחה

גילוי המצבה לאהובנו
ברוך קינן ז"ל
יערך ביום שני, כ"ב באייר תשמ"ח (9.5.88), בשעה 17.00, בבית העלמין בקרית שאול.
תודה לכל מנחמינו.
המשפחה

הננו מודיעים בצער רב על פטירתה של אמנו–סבתנו האהובה והיקרה
גרטה קנלר ז"ל
הלוויה התקיימה בחוג המשפחה
הבנים, הנכדים, הנינים ומשפחותיהם

אנו מודיעים בצער רב על פטירתה של
קלרה (בת גרשון) **שוד**
הלוויה תתקיים היום, יום א' כ"א באייר תשמ"ח, 8.5.88, בשעה 15.00, בבית הקברות סגולה, פתח־תקוה.
המתאבלים: בנותיה, נכדיה וב"ב
אחיה, גיסתה וב"ב

בצער רב אנו מודיעים על פטירתו של אבינו וסבנו היקר
יעקב למדן
הלוויה תתקיים היום, יום ראשון, כ"א באייר תשמ"ח, 8.5.88, בשעה 1.45 אחה"צ, בבית העלמין הדרום בגבול חולון–בת־ים. נפגשים ליד השער הראשי.
אבלים:
בתו וחתנו: חסידה ונחמיה גרוזין, דרום־אפריקה
נכדיו, ניניו
וכל בני המשפחה

במלאת שנה לפטירת יקירנו
אריה דורון ז"ל
(רוטברג)
נעלה לקברו להתייחד עם זכרו ביום רביעי, כ"ד באייר תשמ"ח (11.5.88), בשעה 3.30 אחה"צ, בבית־העלמין בכפר סמיר, חיפה.
מוקירי זכרו נפגשים ליד חלקת הקבר.
המשפחה

בצער רב ובכאב אנו מודיעים על פטירתו בשיבה טובה של בעלי, אבי וסבנו היקר
לימא יקותיאל **פולצ'ק**
בייר חיים ז"ל
הלוויה תתקיים היום, יום ראשון, כ"א באייר תשמ"ח (8.5.88), בשעה 2.00 אחה"צ, בבית העלמין הישן ברמת־השרון. נפגשים ליד השער.
האבלים: אשתו: אסתר
הבן: חיים וב"ב

יקירתנו
מגדה (דוצי) **וסל**
(מבית פסינג) – גוביסר – גבעתיים
איננה
הלוויה תתקיים היום, יום ראשון, כ"א באייר תשמ"ח, 8.5.88, בשעה 2.00 אחה"צ, בבית העלמין "הדרום" (בגבול חולון–בת־ים).
המשפחה

במלאת שש שנים לפטירת יקירתנו
הגב'
האידה פריימן
ז"ל
נעלה לקברה ביום ג', כ"ג אייר תשמ"ח, 10.5.88, בשעה 15.30, בבית העלמין בחולון.
נפגשים ליד השער החדש.
המשפחה
ובית סיטין

במלאת שנה לפטירת יקירתנו
בתיה ויטס ז"ל
נעלה לקברה ונתייחד עם זכרה מחר, יום שני, כ"ב באייר תשמ"ח (9.5.88), בשעה 3.00 אחה"צ, בבית העלמין "הדרום" (בגבול חולון–בת־ים).
נפגשים ליד השער הישן.
המשפחה

כואבים על מותו של
נחמיה (שרבט) **קוסטינר**
הלוויה תתקיים היום, יום ראשון, כ"א באייר תשמ"ח, 8.5.88, בשעה 1.30 אחה"צ, בבית העלמין בכפר סמיר בחיפה.
אוטובוס יעמוד לרשות המלווים.
פרטים בטלפונים: 04-251767, 04-223361.
האבלים:
בניו: מאיר קוסטינר ומשפ'
חיים קוסטינר ומשפ'
השבעה בבית קוסטינר, רחוב גלבוע 18, נוה־שאנן, חיפה.

במלאת שלושים למותו של יקירנו
אילן וצלר ז"ל
נעלה לקברו להתייחד עם זכרו ולגילוי מצבתו ביום שלישי, כ"ג באייר תשמ"ח, 10.5.88, בשעה 17.00, בבית העלמין הוד־השרון, כניסה מרמת־הדר.
משפחות: וצלר, המרמש
ובית כפר החורש

אנו מודיעים בצער רב על פטירתה של חברתנו
נירה מנדיל
ומשתתפים בצער המשפחה
הלוויה תתקיים היום, יום א', כ"א באייר תשמ"ח, 8.5.88, בשעה 15.30, בכפר סולד.
בית כפר סולד

"צוות"
אגודת גימלאי שרות הקבע בצה"ל
אבלים על מותו של
סא"ל (מיל.)
ד"ר **שמואל שריבר** ז"ל
פתח־תקוה
ומשתתפים בצער המשפחה

לחברנו **אלברט גרשון**
(סניף הרצליה)
אתך באבלך בהלקח האם
לוצי ז"ל
אגד – ההנהלה
החברים, הגימלאים והעובדים

במלאת שלושים לפטירת יקירנו
רפי אילן
(בלום)
נעלה לקברו לאזכרה וגילוי מצבה ביום שלישי, כ"ג באייר תשמ"ח (10.5.88), בשעה 16.00 בבית העלמין הישן ברחובות. נפגשים ליד השער.
תודתנו נתונה לכל מנחמינו.
המשפחה

לחברנו
אברהם שמיל וב"ב
תנחומינו הכנים
על מות האם
לאה
"נשר" מפעלי מלט ישראליים בע"מ – מפעל רמלה
ההנהלה, הועדים והעובדים

במלאת שלושים לפטירת יקירנו
משה יעקובוביץ ז"ל
נעלה לקברו לאזכרה ולגילוי המצבה מחר, יום שני, כ"ב באייר תשמ"ח (9.5.88), בשעה 3.00 אחה"צ, בבית־העלמין "הדרום" בגבול חולון–בת־ים. נפגשים ליד השער החדש.
תודתנו נתונה לכל מנחמינו.
משפחות: יעקובוביץ־הדסי

במלאת שלושים לפטירת יקירתנו
אורנה הורנשטיין
ז"ל
נקיים אזכרה וגילוי מצבה, מחר, יום שני, כ"ב באייר תשמ"ח, 9.5.88, בשעה 16.30, בבית הקברות הישן בזכרון־יעקב.
המשפחה

רשות השידור
מנהל הטלוויזיה
ועובדי הלשכה
משתתפים בצערה של **אסתי אלידן**
במות עליה אביה
אליעזר רוזנבגר ז"ל

במלאת שלושים לפטירתה של יקירתנו
ג'ויה אליעזר דקלו
ז"ל
נפטרה 11.4.88. נעלה לקברה להתייחד עם זכרה ביום רביעי, כ"ד אייר תשמ"ח, 11.5.88, בשעה 2.00 אחה"צ.
נפגשים ליד השער הראשי בבית העלמין "הדרום", בגבול חולון–בת־ים.
המשפחה

במלאת שלושים לפטירת יקירנו
אבא דונר
נעלה לקברו ל אזכרה וגילוי מצבה ביום שני, כ"ג באייר תשמ"ח (9.5.88), בבית העלמין בהר המנוחות בירושלים בשעה 16.00.
המשפחה

משתתפים בצערה של
רות מידן והמשפחה
על מות האח
יאיר בן־מנשה
ז"ל
בית מעלה־החמישה

למרגלית בקר
משתתפים באבלך במות
אביך
מתא"ל שובל
וחבריך לעבודה

לנעים בקרזור והמשפחה
משתתפים באבלכם על מות
האח ז"ל
ההנהלה המורים והעובדים
בבית־הספר ע"ש שמעון בן־צבי
גבעתיים

לרות נוסבאום ומשפחתה
משתתפים בצערכם על מות
האם – הסבתא
רבקה ספיר ז"ל
בית מושבה כנרת

אמא שלנו
רבקה ספיר
הובאה למנוחות ביום ששי בכנרת
נעמי שמר
רות נוסבאום
יעקב ספיר
נהיה בכנרת כל השבוע, אצל נוסבאום (במושבה) כל היום – ואצל ספיר (בקבוצה) בערב.

למנשה בלזוייס
מנכ"ל מועצת הלול
אתך באבלך על מות
אמך ז"ל
איגוד משקי עופות לרביה

בית־הספר התיכון שליד האוניברסיטה העברית בירושלים
משתתף באבלה של חברתנו
אודה לסט על מות אביה
יצחק שהם ז"ל
הנהלת ביה"ס, מוריו, עובדיו ותלמידיו

לחברתנו
שושנה הרשליקביץ
משתתפים בצערך על מות
אמך ז"ל
מחבריך במעבדה הכימית
בביה"ח ע"ש שיבא

לאסתי פפר ולמשפחתה
אתכם באבלכם על מות האב
אליעזר לוסטיגמן ז"ל
נעמי וצדה צורן

קבלת מודעות אבל
03-735588/9
גם במוצאי־שבת עד חצות

מודעות משפחתיות
מתקבלות 24 שעות ביממה
עם או בלי כרטיסי אשראי
03-812160

קבלת מודעות אבל
24 שעות ביממה
מודיעין
03-38 38 38

יומן מעריב

הסבר צולע

שר הבטחון, יצחק רבין, גורס שלא היה צריך להביא לידיעת הקאבינט את פרטי מיבצע "סדר וחוק" על אף העובדה שהיה מדובר בחדירה יחסית גדולה ללבנון מבחינת היקף הכוחות ומבחינת העומק הגיאוגרפי.

לדברי רבין, הוא פעל במסגרת המדיניות שנקבעה בשנת 1985, עם פינוי צה"ל מלבנון. גם בעובדה, שהמהלך היה קרוב באורח מאיים ומאיים לקווים הסוריים, לא היה בה די, לדעתו, כדי להביא את הנושא לקאבינט. הסורים סומכים עליו, אמר מר רבין, שהוא לא מטומטם והוא לא יסתבך בקרב מיותר איתם. השאלה אם הסורים סומכים עליו היא משנית. השאלה היא: האם מר רבין סומך על הסורים באורח מידה שהוא מאמין כי הם סומכים עליו?

אבל גם אם יש לו מידע כזה, ולמרות שאולי יש הבנה הדדית מרשימה כזו בין סוריה לבין מר רבין, יש לדרוש ממנו להביא לקאבינט לא רק את כוונותיו ההתקפיות בדרום לבנון, אלא גם את מערכת ההבנות המופלאה הזו בין מר רבין לבין דמשק, אשר הוא מאמין – כך אפשר להסיק – כי חילחלה גם אל המפקדים בשטח משני הצדדים.

הסבריו של מר רבין על התעלמותו מן הקאבינט צולעים לגופו של עניין, ועוד יותר לגופה של תוצאה צפויה מהבאת הדברים לקאבינט. אפשר להניח בוודאות שהיה זוכה לתמיכה מכל חברי הקאבינט. אז למה לא?

ראש הממשלה, יצחק שמיר, חייב לצאת ממצב־הרוח הסלחני שלו כלפי שר הבטחון. אולי אין בליבו תרעומת על מר רבין, כפי שהוא אומר. אבל צריכה להיות בליבו חרדה גדולה מקביעת תקדים המשאיר בידי שר הבטחון מרחב תימרון גדול הכולל גם אפשרות של הסתבכות במלחמה עם סוריה; המנוגד לשלטון תקין; והמעמיד את מעמד ראש הממשלה, יהיה אשר יהיה, כמספר אחד.

גם ממלא מקום ראש הממשלה צריך להסביר לעמיתו למפלגה, שר הבטחון, כי אחת הסיבות הראשיות התקפות שהיו עם כניסת המערך לקואליציה נגעו לסיכוי להביא להפסקת נהלי שלטון מאולתרים שהיו סימן היכר של ממשלות הליכוד. מר רבין חייב להבין שעם ישראל כבר היה בסרטים כאלה ולא רוצה לראות אותם שוב.

יד לפה

בהסבירו מדוע לא הביא את הסריקה בלבנון לידיעת הקאבינט נמנע שר הבטחון מהישענות על סיבה אחת – החשש מהדלפות. דווקא זו היתה סיבה טובה, שכן הקאבינט הוא מקום מועד להדלפות לא פחות מהממשלה.

אבל העובדה, שהעניין לא הובא לקאבינט, לא מנעה את ההדלפה. ואין מדובר רק בפרטים שנתפרסמו בחו"ל ולא אושרו לפירסום בישראל על ידי הצנזורה. מדובר בתופעות חמורות יותר: שמועות על נפגעים שדולפות מבתי חולים; הציון המפורש של מספרי היחידות המשתתפות במיבצע, דבר שמשמע אלפי משפחות שבניהן משרתים ביחידות אלה או בהמתנה להן; ויש עוד ועוד דליפות, לרבות דיבורי חיילים ומפקדים לאחר המעשה.

מישהו צריך לקחת ברצינות את המשימות של בטחון שדה ושמירת סודות למען הלוחמים ומשפחותיהם, אם לא למען בטחון המדינה. זה נושא קשה, מורכב – כמעט חסר סיכוי. אבל הגיע הזמן לשים מחסום על הפיות והטלפונים. ואם נדרשים עונשים ובילושים, נא לא להסס.

שופט כנידון

הרשעתו של השופט אהרון כהן באשמה של הפרת חובה תוך כדי מילוי תפקידו חמורה יותר משהיא עושה רושם. אם מצפים שכל אדם ינהג על־פי דין, לא כל שכן יש לצפות לכך ממי שממונים על אכיפת החוק ועל העשיית משפט.

אמת, השופט אהרון כהן עבר כבר שבעה מדורי יסורים מאז נתפרסם בפומבי כי הוא חשוד בעבירה שהורשע בה בסופו של דבר. אך תקופה קשה זו, ספק אם הצדיקה את מידת הרחמים שנהגו בו שופטיו, כאשר הסתפקו בהטלת קנס על אותה הפרת חובה שהפר בזמנו.

יש מקום להבין ללבם של השופטים שלא שלחו את אהרון כהן לרצות עונש של מאסר על שגיאתו, כפי שכינה סניגורו את המעשה שהביא להרשעתו. אף נכון שחיסול קריירה של שופט, לראשונה בישראל בעקבות הרשעה במשפט פלילי, היא כשלעצמה עונש רציני. אך אין מניעה שאהרון כהן יעטה מעתה את הגלימה כעורך־דין ואף יכסה במהרה את "מחיר" הקנס שהושת עליו.

אנו סבורים, שהיה מקום להטיל עליו עבודה לתועלת הציבור כעונש שגם היה ממצה את הדין וגם משמש דוגמה הולמת לציבור, שאין מפלים שופט לטובה או לרעה.

עתה, משנסתם הגולל על התיק, בהסכמת באי־כוחו ונציגות התביעה הכללית, מוטב שהכתם הזה שמערכת המשפט הוכתמה בו, יישכח מהר ככל האפשר. לפיכך אנו מציעים כי גם משפטיהם של השופטים האחרים יוכרעו במהרה וכבוד מערכת המשפט בישראל יוחזר לה כבראשונה.

מעריב

עורך: עידו דיסנצ'יק
סגן עורך: יובל אליצור
סגן עורך: לוי יצחק הירושלמי

ראש מערכת החדשות: יעקב ארז
ראש מערכת המוספים: עמי דור־און

יו"ר כבוד של הדירקטוריון: עובד בן־עמי
יו"ר הדירקטוריון: שלום רוזנפלד, עורך ראשי 1974–1980
מנכ"ל: אמיר דורון
מנכ"ל: שמעון הפץ

עזריאל קרליבך, מייסד ועורך 1948–1956
אריה דיסנצ'יק, עורך ראשי 1956–1974
שמואל שניצר, עורך ראשי 1980–1985

המו"ל: הוצאת מודיעין בע"מ, בית דפוס מעריב בע"מ
תל־אביב: מערכת, הנהלה, מודעות, דפוס: בית מעריב, רח' קרליבך 2 (מיקוד 61 200), ת.ד. 20010 טל' 439111. פקסימיליה: 03-5610614
ירושלים: המערכת: רח' הלל 14 (מיקוד 94 581), טל' 221151. הפצה ומודעות: רח' הלל 16, טל' 231769. מרכז הפצה: טל' 521159
חיפה: רח' הנביאים 29 (מיקוד 104 33), טל' 674674. הפצה ומודעות: רח' הנביאים 32, טל' 673254
באר־שבע: המערכת: רח' קק"ל 90, טל' 37553, 74973. מודעות ושיווק: 74850, 31772.
© כל הזכויות שמורות למעריב.

גבריאל שטרסמן

אכן, דרושה התנערות

יו"ר הכנסת, שלמה הלל, גילה בשבוע שעבר נחרצות החלטה, כאשר בקצב מסחרר ממש הזהיר את ח"כ יגאל כהן, ששיסע את נאומו של שמעון פרס בקריאות רמות "אתה מוליך שולל את העם!" כך היה הח"כ הלע"מ־ליכודי מעמק יזרעאל הראשון שהוצא אל מחוץ למליאה בהיפתח המושב האחרון של הכנסת ה־11. ואילו היו"ר גילה בתקיפותו את מה שנראה כמדיניות היד החזקה בשטח המליאה הריקה כמעט בדרך־כלל: בפרק הזמן הקצר שעוד נותר לבית הנבחרים לעשות את מלאכתו לפני שחבריו תקופת כהונתו לא יהיו בו התפרעויות שלוחות רסן.

אכן, בלחץ האירועים, המפקדים אותנו זה חודשים אחדים, נשכחה לרגע העובדה, כי בעוד פחות מחצי שנה – וליתר דיוק: ב־1 בנובמבר – נלך לקלפי לבחור לנו את הכנסת הי"ב מאז קמה המדינה. יש יסוד להניח, כי בשלב זה כבר לא יעלה על דעתו של איש להקדים את הבחירות ולפרק את הקואליציה הדו־ראשית, אף כי אסור להתנבא. בממשלת האחדות הלאומית ייתכן כמעט הכל. ברם, אפילו יפרקו התזמר־כלה הפוליטיים את הזיווג־שלא־משמיים שנכפה עליהם לפני ארבע שנים על־ידי קולותינו, אין להניח, שמועד הבחירות יוקדם. נותרנו כבר עם לוח זמנים צפוף במידה מסויימת, מה גם, שחוק הבחירות לכנסת מלא וגדוש "תאריכים קבועים", המגדירים אחורנית מיום הבחירות לגבי התפטרותם של המשתוקקים להתמודד על אחד ממאה־ועשרים המקומות והם לובשי מדים או פקידי ציבור וכיוצא באלה. הו, מי יתן לנו לונדון או קופנהאגן, שבהן ניתן לפזר את הבית בצו ולערוך בחירות בתוך שלושה שבועות בלי להטריף את דעת הבוחרים בתשדירי שידור מטמטמים ובלי להפריח הבטחות והבלים בחלל.

ל"ג בעומר בצפת שימש גם – לפי חלק מהדיווחים שבאו מן ההילולא לשמעון בר־יוחאי – במה ראשונה לתחילתה של מערכת בחירות בלתי־חוקית. ואין פלא בדבר, נוכח הקיטוב והפילוגים שפקדו את הזירה הפוליטית שלנו. קשה להתגבר על היצר, מן הסתם.

אכן, זירה רבת־משמעות, שכן נראה, כי הפעם גדל ורב הוא מתמיד מספרן של "החיות הפוליטיות". לא זו בלבד שמפ"ם פרשה מן המערך ותופיע בבחירות לבדה, לראשונה זה שנים רבות, אלא שנראה, כי המחנה הדתי לא היה מפולג ושסוע כפי שהוא בימים אלה. בינתיים גם איבדו המונחים המקובלים "שמאל" ו"ימין" את משמעותם המסורתית. אין ספק, שב"עבודה" יש יותר בעלי הון ורכוש משיש בקרב הנותנים את קולותיהם ל"תחיה" וצריך אדם להיות תושב מאדים כדי להבחין מי נמנה עם מעמד הפועלים באמת: דוד לוי או יצחק רבין, דרך משל; משה קצב או משה שחל. השמאל מפוצל מחד"ש, דרך "המתקדמת", רצ, מפ"ם, רשימת דראוושה ומי יודע מה עוד יקרה עד לבחירות. הימין מפורד לא פחות, מכהנא, דרך התחיה, צומ"ת ועד לליכוד. את הדתיים המרובים אפשר, כמובן, לשבץ בשמאל או בימין לפי ההזדמנות הקואליציונית הצפויה. כך שעוד חזון למועד, אף כי הזמן הנוכחי אומד את מספר המפלגות הזהויות, שיתמודדו בבחירות הקרובות, בחמש ואולי יותר.

במציאות הישראלית מה שנכון ב־8 במאי אינו חייב להיות נכון ב־1 בנובמבר. ברם, הדעת נוטה לכך, שנושא יהודה ושומרון, יחסי ישראל והערבים וכל הכרוך באלה, יהיו הנושאים המרכזיים במסע הבחירות הקרוב. לא ענייני כלכלה – שהרי לפחות בתחום זה הצליחו מרכיביה העיקריים של הממשלה להביא לרגיעה ולשפיות יחסית – ואנו מקווים, כי המצב לא יידרדר בעטייה של איזו המצאה של "כלכלת בחירות", שתקלקל לגמרי את תחושת היציבות היחסית שהיא נחלת הציבור בשנתיים האחרונות.

נוכח החשש, שהבוחרים יכפו עלינו ממשלת אחדות נוספת, אין אנו מתפללים אלא לכך, ש"ההתנערות" הפוקדת את ערביי ארץ־ישראל תביא להתנערות גם בקרבנו. את המנהיגות הנוכחית צריך לנער כדי שתגלה רעיונות מקוריים ותחדל מן השימוש בסיסמאות שחוקות.

צפויה לנו, איפוא, מערכה של מלחמות יהודים תוך שימוש בסיסמאות הדמגוגיות המקובלות. עוד נשוב ונשמע את ששמענו עד זרא בדבר "גבולות בטוחים" ו"פשרה טריטוריאלית" ו"בעיית הדמוגרפיה" ו"אתם בוגדים ותבוסתנים" ו"אתם פאשיסטים ונאצים" והמונח "התנערות" יחזור לכותרות בגלל הנעשה מעבר למה שהיה "הקו הירוק".

נוכח כל אלה, ובעיקר לאור החשש המקנן בלב, שמה שהיה הוא שעלול להיות, אין אנו מתפללים אלא להתנערות של ממש, שתביא לשידוד מערכות אנושי בזירה הפוליטית שלנו. ה"התנערות", הפוקדת את ערביי ארץ־ישראל, הגיעה השעה שתביא גם להתנערות בקרבנו. את המנהיגות הנוכחית צריך לנער כדי שתגלה רעיונות מקוריים ומחשבה חדשה ותחדל מן השימוש בסיסמאות השדופות והשחוקות, שלמרבה הצער אולי הן יפות על הנייר אך אינן מקדמות אותנו במאומה.

יוסף לפיד

גידול במעי הגס

"שמי תמר־אנגס פאיור. מספר כתובת הקעקע על זרועי הוא 76428. אני כותבת לך מהמחלקה הכירורגית ב' של בית־חולים 'כרמל' בחיפה, בה אני מאושפזת מה־19 באפריל ומחכה... ומחכה... לניתוח דחוף. עברתי את כל הבדיקות ואני מצפה רק לניתוח. הרופאים שלי ממורמרים לא פחות ממני. רק שאני נתונה גם בסכנת חיים.

"בלילות ללא שינה חולפות בי כל מיני מחשבות. עברתי את אושוויץ, ד"ר מנגלה שלח אותי ימינה, לחיים. ופה, במולדתי, שולחים אותי שמאלה. לו היה לי כוח הייתי מפגינה עם שלט שעליו כתוב 'באושוויץ – ימינה; בישראל – שמאלה'".

היא רשמה במכתב את מספר הטלפון של בנה וטילפנתי אליו. לדבריו, עברה בינתיים הגב' פאיור ועדה רפואית כדי שזו תקבע את מידת הדחיפות של הניתוח. עד לרגע כתיבת שורות אלה היא לא קיבלה תשובה.

יש להניח, שאם מצבה היה ממש קריטי, היו כבר מנתחים אותה. ומכל מקום, ההשוואה עם אושוויץ ועם מנגלה היא לא רק מזעזעת אלא גם פסולה. אבל אין זה חשוב. מה שחשוב הוא, שבבית־חולים בחיפה שוכבת קשישה (בת 76, לפי עדות הבן), שחוסר האונים שלה מביא אותה למחשבות כאלה: היא יצאה חיה מאושוויץ, אבל היא עלולה למות בבית־חולים בחיפה, מפני שרופאים ופקידים ופוליטיקאים משחקים בחייה.

ואם עובדי המינהל והמשק מממשים את איומם, אז יש לה סיכוי לבלות את ימיה – עד להבראתה או עד למותה – בזוהמה.

לא נועם ההליכות של השר נסים ולא צרחנותה של הדודה המכהנת כשרת־הבריאות; לא קור־רוחם המדוד של נציגי הרופאים ולא עקמימותם התוקפנית של עובדי המינהל; לא ההליכה בין טיפות האינפוזיה של נציגי ההסתדרות ולא צביעותם המתחסדת של מנהלי המוסדות הרפואיים, אינם שקולים כנגד ליל נדודי שינה של קשישה חולה, המתגעגעת למידת החסד של מנגלה.

יש לגב' תמר־אנגס פאיור גידול במעי הגס, הגדל כל יום מילימטר או שניים. אילו צמח גידול כזה באבריהם העדינים של האחראים למשבר במערכת הבריאות, היה כבר מזמן נמצא הפתרון. גידול קטן פה, גידול קטן שם היה מחולל נסים לגבי מהירות התפיסה והבנת הפשרה של גיבורי הפרשה.

ובכל זאת, יש במשבר הזה איזה הגיון שטני. גם אם לא ניתן לפתור את הסכסוך, נותר עדיין מוצא אחד ממנו: צריך להניח לכל החולים למות. אחרי שימותו החולים, תיעלם גם עילת הסכסוך. ואז יוכלו להתכנס כל הנוגעים בדבר בלשכת שר־האוצר או בלשכת מזכ"ל ההסתדרות, ולהרים כוסית "לחיים".

דרישת שלום לכם, רבותי, מהגב' תמר־אנגס פאיור, מס' אושוויץ 76428, מקרה של מעי גס במדינה גסה.

יזהר ארנון

בודדים בזירה

חוסיין, מלך ירדן, עוסק בשבועות האחרונים בשורת הופעות לפני שייחים וראשי ציבור ברחבי ממלכתו. הוא מודיע להם, כי לא ייצג עוד את הפלשתינים וכי אש"ף הוא נציגם הבלעדי. בכל מקום מתקבלת הודעת המלך בתשואות רמות. השייחים אין דעתם נוחה ממעורבות ירדן בבעיה הפלשתינית. המלך גם רמז באחרונה לישראל, שאינו מעוניין לקבל לידיו את יהודה, שומרון וחבל עזה. הרמז היה כלול בהדלפה שהוא תובע תיקוני גבול בערבה ובשפך הירמוך – הוא לא דיבר על אזורי יש"ע. באשר ליש"ע – שישראל תשבור את הראש מה לעשות בחבלים אלה.

מצרים ניערה את חוצנה מן הפלשתינים כשקיבלה את כל סיני והתמה על הסכמי קמפ דייוויד. מצרים לא היתה מוכנה עוד להרוס את כלכלתה־שלה במלחמות למען הפלשתינים. לכל היותר מוכנה מצרים לשלם מס־שפתיים לפלשתינים. עובדה: השלום המצרי־ישראלי, קר ככל שיהיה, לא התמוטט לא בעת מיבצע של"ג וגם לא בעת פעולת צה"ל האחרונה בלבנון.

לעיראק יש עכשיו צרות יותר גדולות מהבעיה הפלשתינית וכמוה גם ערב הסעודית וכל נסיכויות הנפט, החוששות מהתפשטות "המהפכה האיסלאמית" של חומייני. סעודיה אף הצהירה, שהנשק שהיא מקבלת מסין אינו מכוון נגד ישראל אלא ישמש לצורך הגנה מפני האיראנים.

מי נשאר, איפוא, לאש"ף? רק סוריה. יאסר ערפאת נאלץ, איפוא, ללכת לקאנוסה ו"להתפייס" עם אויבו בנפש, הנשיא הסורי. לפני חמש שנים גירש אסד את ערפאת בחרפה מתחומי סוריה וכלא אלפים ממחבלי אש"ף בבתי הכלא התת־קרקעיים בתדמור ובמאזה. על מידת "הפיוס" בין שני האויבים תעיד העובדה, שכאשר ביקש ערפאת מאסד לעשות מחווה לפלשתינים ולשחרר את כלואי תדמור ומאזה, "נענה" אסד ושיחרר 12 (שנים עשר) מחבלים. השנים־עשר ששוחררו עברו עינויי תופת במנהרות של בתי הכלא והפכו לצל אדם. זו היתה "המחווה" של אסד.

האם יכול ערפאת לצפות לבעלי־ברית אמינים יותר? ספק רב. בלונדון הופיעו ידיעות, שלפיהן מבקש ארגון "הג'יהאד האיסלאמי", הפועל גם בחבל עזה, להדיח את ערפאת ולמנות במקומו "אייאתוללה פלשתיני", אולי אחד מראשי המסיתים בעזה שנגרשו באחרונה בידי ישראל. את היורש לערפאת מחפשים דווקא בקרב "הג'יהאד האיסלאמי" ולא ב"חיזבאללה", שהוא ארגון שיעי ואינו מקובל על הפלשתינים, שהם סונים. כך שלערפאת אין ברירה אלא להסתופף במאורתו של "האריה הזקן" הסורי ולקוות לטוב.

השאלה היא מה יעשה עתה הנשיא הסורי עם הארגון הזה ששמו אש"ף? למעשה, אסד אינו זקוק לערפאת כדי ליזום פעולות טרור נגד ישראל – עומדים לרשותו כמה ארגוני טרור, ביניהם מורדי "פתח" בראשות אבו מוסה וארגון "חיזבאללה" השיעי. אולי ינצל אסד את אש"ף כמכשיר להשגת יתרונות מדיניים, כאמצעי לחץ במגמה לסחוט ויתורים מישראל. ייתכן מאוד, שהנשיא הסורי לא יאפשר למי שיירש את מקומו של אבו־ג'יהאד כ"קצין המיבצעים" של אש"ף לפעול משטח סוריה, או משטחים בלבנון הנתונים תחת שלטון סורי, נגד ישראל. אסד כבר הסתבך דיו כשנחשפה מעורבות ארצו בפעולות טירור באירופה וייתכן, שלא ירצה להסתבך שנית.

נוכח בידודו הבינערבי־מוחלט של ערפאת בזירה הערבית יש להתפלל רק לדבר אחד: שממשלת ישראל לא תוציא אותו מן המשבר – כפי שמקובל לומר בעגת כתבי הספורט. ארגונו של ערפאת נתון עדיין בהלם ועתידו מעורפל למדי, מכמה וכמה טעמים: מותו של אבו־ג'יהאד, אי הצלחת ההתקוממות ביש"ע והצורך להתרפס לפני נשיא סוריה, לאחר שהוכח, שגם מקום מרוחק יחסית כמו תוניסיה אינו יכול לשמש כמיקלט מוגן ובטוח למיפקדת הארגון.

ישראל צריכה לקוות עתה להתפכחות בקרב הפלשתינים והיא גם צריכה לפעול בכיוון זה. יש לקוות, כי המהלומות האחרונות שהנחית צה"ל הבהירו לפלשתינים, שלא מדרך הטרור תבוא ישועתם. וכדי לזרז התפתחות חיובית כזאת אסור "להוציא את אש"ף וערפאת מן המשבר". אסור לראות בהם פארטנרים למו"מ – לא כמשלחת עצמאית ולא במשלחת משותפת עם ירדן. שיישבו – זה טוב גם לישראל וגם לפלשתינים עצמם.

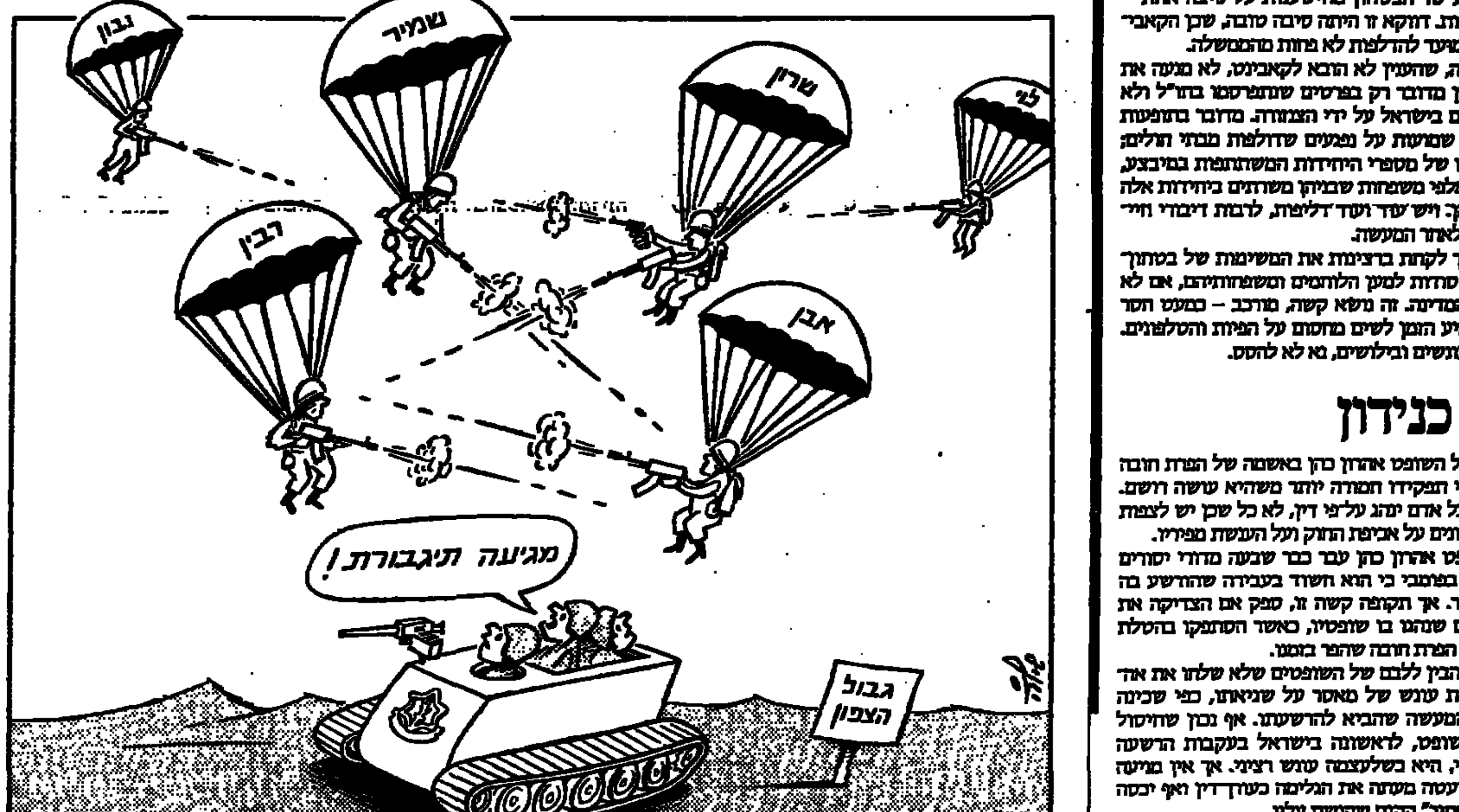

יצחק דויטש

מוקשים בפיחות נדחה

ביסודה של תבנית ייצוב המשק נחשב שער החליפין כעוגן. לכן ננקטה מדיניות של שער חליפין קבוע. ביציאה מן האינפלציה הדוהרת אכן מילא שער החליפין הקבוע תפקיד מרכזי. אולם מינואר 1987 נשמר שער החליפין ומוסיפים לקיימו באותה רמה ואף־על־פי־כן נמשכת האינפלציה בקצב שנתי של כ־16%. מצב זה מצריך מחשבה חדשה עד כמה אומנם ממלא שער החליפין, ברמת האינפלציה הנוכחית, את תפקיד העוגן.

בשל ההיאחזות בעוגן זה נמנע עתה האוצר מלהתאים את שער החליפין, שכן הוא מבקש לשמור בכל מחיר על היציבות במשק. שר־האוצר, משה נסים, מצהיר בכל הזדמנות נאותה, כי שיקולי בחירות אינם ממלאים תפקיד במדיניות הכלכלית; ואולם גם אם ניתן לו אשראי במנה גדושה, נייחס לו נאיוויות כאשר נצפה ממנו שיבצע פיחות של השקל דווקא בערב הבחירות. לכן יש מקום להניח, כי אם הפיחות לא יתבצע בתוך שבועות אחדים, הוא יידחה עד לאחר הבחירות.

יש אסכולה בצמרת הכלכלית, ועמה נמנה בעיקר עמוס רובין, יועצו הכלכלי של ראש־הממשלה, כי בשום מקרה אין עתה מקום לפיחות. את רווחיות היצוא יש לחפש בתחום שכר העבודה וייעול המפעלים. אלא שעד כה לא נראה באופק הסכם לביטול תוספת היוקר או לצמצומה. כך שהוצאות השכר יוסיפו לעלות. יש לקחת בחשבון, כי מאז פיחות ינואר הצטברה עליית מדד של כ־20% ואם שער החליפין יישאר קבוע עד לאחר הבחירות, נגיע להצטברות עליית מדד של 30%־35% בלי התאמה מקבילה בשער החליפין.

בדחייה ממושכת מאוד של התאמת שער החליפין יש כמה מוקשים:

● עונת הנסיעות לחו"ל תיפתח בשבועות הקרובים. דולאר זול במיוחד יכול לזכות אותנו בתנועת נוסעים מוגברת, שתתחרה בשיאים שהיו בעבר. אראנו נגיע ל"שריפת דולארים" גדולה, מעבר למה שהמשק יכול להרשות לעצמו.

● ככל שנתקרב למועד הבחירות, קל וחומר מיד אחריהן, יתגברו הציפיות לפיחות קרוב. הדבר עלול להתבטא ברכישות גדולות של מטבע חוץ ומוצרי יבוא. נכון, שהקופה מלאה ורמת היתרות מסתכמת ב־5.25 מיליארד דולאר. במצב זה אפשר לספוג גם רכישות מוגברות של מטבע חוץ, במיוחד כאשר הוכח, כי ספקולנטים, שהימרו על פיחות קרוב, התאכזבו וכו'. אבל זהו בכל זאת סיכון, שכן בלמוס של רכישות השהיית של העברות מטבע לוחצים את שער המטבע מלמטה, גם באותם שווקים, שהסחר בהם נחלש מאוד בשלוש השנים האחרונות.

● כאשר יגיע מועד התאמת השער, לאחר הבחירות או במועד סמוך אליהן, נעמוד כבר לפני הצורך בהתאמה גדולה יותר. יידרש או פיחות העולה על זה שבוצע בינואר 1987 בשיעור 10%. פיחות מוגדל כזה אומנם עלול להשפיע על היציבות.

פיחות קטן של, נניח, 5־7 אחוזים יש בו כדי לפרק את המוקשים הללו. פיחות כזה לא יפגע ביציבות המשק ואין להניח, שיגרור העלאות מחירים בולטות. הוא יתרום לריסון־מה בנסיעות לחו"ל, יקטע את הציפיות לפיחות גדול יותר לאחר הבחירות וממילא יבטיח שקט בחזית מטבע חוץ וימנע את הרכישות המוגברות בעלות האופי הספקולטיווי. עוד תהיה לכך תרומה למניעת פיגור גדול מדי בשער החליפין לעומת האינפלציה וממילא יימנע הצורך באמצעים דחופים מיד לאחר הבחירות. התאמה כזאת לא תפגע ביציבות ואף לא באמינות של שר־האוצר ושל הממשלה. היציבות והאמינות אף יעלו אם ייעשה המהלך המתבקש במועד הנכון, בלי פזילה יתרה ללוח הזמנים הפוליטי.

פינג פונג

שאלות למנצח יוצא בולגריה
יצחק "זיקו" גרציאני
על הרגשתו לשמע הידיעות בדבר כוונת בולגריה לפתוח משרד אינטרסים כצעד לקראת חידוש יחסיה עם ישראל

העם הבולגרי תמיד אהד את היהודים

יצחק "זיקו" גרציאני

זיקו, כבולגרי ידוע, האם הידיעות האלה משמחות אותך ?

ראשית אני רואה את עצמי כיוצא בולגריה. נראה לי שמדובר כאן באקט פוליטי בלבד שאינו מחדש דבר. העם הבולגרי תמיד התייחס בצורה מאד אוהדת ליהודים, ומאוחר יותר למדינת ישראל. הם אוהדים אותנו הרבה יותר מאשר הם אוהדים את הערבים למרות התכתיבים מלמעלה.

כשייפתח משרד האינטרסים האם תיסע שוב לבולגריה ?

אני לא אורץ. משום מה אני לא מרגיש את הצורך אולי בגלל שבבולגריה הייתי רק 24 שנה לעומת 40 שנה שעברו עלי בישראל. ביקרתי בבולגריה בשנת 1964 והרגשתי באהדה העצומה. אני לא מניח שהעם השתנה באפיו למרות השינוי במדיניות.

בעוד כחודשיים יתקיימו טקסים לציון 45 שנה להצלת יהודי בולגריה מידי הנאצים. האם זכורים לך טקסים כאלה בעבר, או מדובר כאן בחיקוי של הטקסים בפולין ?

עד כמה שידוע לי זה עניין חדש, יתכן שהם מעוניינים, או שהמשטר קיבל הוראה לערוך את הטקסים הללו. העם תמיד אהב יהודים, בניגוד לפולנים שהיו ונשארו אנטישמים גדולים בלי שום קשר להתפתחויות הפוליטיות.

הם הזמינו את שולמית שמיר להשתתף בטקס.

זה צעד פורמאלי. הידידות בין בולגריה לבין ישראל תמיד פרחה, אנחנו מקבלים המון תיירים והמון ישראלים נוסעים לבולגריה. גם מבחינת קשרי התרבות אין לי תלונות. החודש מגיעה ארצה מקהלת "מסתורי הקול הבולגרי". פגשתי פעם עיתונאי בולגרי בלונדון שאמר: 'לא משנה מה שאנחנו כותבים בעיתונים ומה העמדה הרשמית של הממשלה. אנחנו תומכים גדולים במדינת ישראל'.

האם אתה נמצא בקשרים עם חבריך לספסל הלימודים ?

לצערי לא. לאחר שעליתי ארצה נותקו הקשרים וחבל, היו לי כמה ידידים יקרים. זו אולי הסיבה היחידה שארצה לשוב ולבקר שם.

אדר אבישר

ד"ר יוחנן בדר

חיסול מחבל אינו רצח

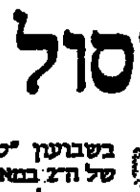

בשבועון "סיים", בגיליון של ה־2 במאי, הופיע סיפור ארוך על חיסולו של חליל אל־וזיר, הוא אבו־ג'יהאד, ראש מבצעי־הטרור של "פתח" ואש"ף. הסיפור מבוסס על שמועות בלתי־בדוקות ועל ניחושיהם של כתבי השבועון. כאילו ממשלת ישראל אישרה את החיסול ושכוחותיה ביצעו את ההחלטה הזו. סיפור־בדוי־סיפור זה הוא בסיס לכתבה בשבועון והכותרת שלה היא "המשימה – רצח". האם מצדיק הסיפור את הכותרת?

ישנם בעמנו "אנשי רוח", ממשיכי הפילוסופיה של מגנס ושל בובר, של "ברית שלום" ושל "שלום עכשיו", שהמציאו תורה, שלפיה מה שמותר לכל הגויים – אסור מבחינת המוסריות המיוחדת של היהדות. לא רבים טוענים היום, של"עם העולם" לא דרושה מדינה, אך עוד לא התגברנו על הדוקטרינה, שמוסר יהודי אוסר על שימוש בכוח להבטחת שלום ובטחון לעמנו ולמדינתנו, נגד אויבינו הגלויים והנסתרים.

מדיניותה המוצהרת של ממשלת ישראל שהיתה, ושל ממשלת האחדות, היא להילחם במחבלים בכל מקום שיימצאו. האם יש לגישה זו מקור במסורת עמנו ובהיסטוריה שלו? זוכר העם את יעל, שבימי דבורה הנביאה הרגה את סיסרא, מפקד צבא האויב. זוכר העם גם את יהודית, שבעת המצור האשורי הצילה את עיר מגוריה על־ידי הריגת מפקד האויבים, הולופרנס, בשנתו. שתי נשים אלה מקובלות כגיבורות בזכרונו של העם. גם אצל עמים תרבותיים לא יהודיים לא פסולה הריגת מפקד האויבים. כשנודע לצרפתים, שאדמירל נלסון רגיל להופיע על סיפון אוניתו בשעת הקרב, במדיו המפוארים, מעוטר בכל אותות הכבוד שלו, ציוו על צלף שיעלה על התורן ויירה בנלסון ויהרוג אותו בעת קרב טראפאלגאר. ונלסון אכן מת בשעת נצחונו הגדול. כשהתגברה לבריטים בימי מלחמת העולם השנייה סכנתו של ארווין רומל, "שועל המדבר", מפקד הגרמנים באפריקה, נשלחה יחידת קומנדו בדרך הים כדי לחדור למטהו של רומל. אנשי הקומאנדו חיסלו את קציני המטה המדעים, אולם החמיצו את רומל עצמו, כיוון שנעדר אותה שעה מהבניין. גדול מפקדי יפאן במלחמתה נגד ארה"ב היה האדמירל יאמאמוטו והאמריקנים החליטו להרגו. בעזרת המודיעין שלהם גילו, שהוא עתיד לטוס לדרום האוקיאנוס השקט. האמריקנים שמו לו מארב, הפילו את מטוסו וכך חיסלוהו.

עניין של טעם הוא, האם "יפה" בימי מלחמה להרוג מפקד אויב במבצע מיוחד. לא היתה לי הרגשה נעימה בקוראי על הריגת יאמאמוטו. אך אבו־ג'יהאד היה אחראי לרצח אזרחים, גברים, נשים, זקנים וטף, וגם על מותם של המחבלים, ששלח למעשים אלה, ואין שום סיבה וטעם להבדיל בינו לבין שאר המרצחים של כנופיותיו. חיסולו אינו רצח, אלא מעשה הגנה והתוצאה היא הצלת קורבנות רבים, שעלולים היו להיהרג בידי שליחיו.

מועצת הבטחון העויינת שימשה גם הפעם לאויבינו במה להשמצה ולהסתה נגד ישראל: ממשלת תוניסיה הגישה תלונה נגד ישראל על פגיעה בריבונותה על־ידי חדירת חיילינו לשטחה הריבוני וחיסול אבו־ג'יהאד. ארצות־הברית לא השתמשה בזכות הוויטו שלה וספגנו גינוי נוסף – אומנם, בלי שההחלטה כללה את השם המפורש של ישראל.

לדידי, אין להחלטה זו גם בסיס משפטי. תוניסיה, כשאר מדינות ערב (למעט מצרים), נמצאת במצב מלחמה נגד ישראל. כך הוא המצב גם כאשר מדינה ערבית מסויימת אינה משתתפת בפועל במלחמה נגדנו וגם כאשר אינה שולחת תיגבורת לאחד מן "הסיבובים" שניהלו נגדנו אויבינו. לכן, למען הוויכוח, מיבצע ישראלי בטריטוריה התוניסית יכול להפתיע את ממשלת תוניס (וההפתעה היא יתרון רצוי לכל מיבצע), אך אין הוא בגדר מעשה בלתי־חוקי על־פי המשפט הבינלאומי, כשהוא נעשה בין מדינות, השרויות במצב מלחמה, בהיעדר שביתת נשק או הסכם הפסקת אש ביניהן.

יתר על כן: מהו מעמד המחבלים וראשיהם בתוניסיה? האם הם שוהים שם רק משום שביקשו וקיבלו מיקלט מדיני, או שמא הקימו להם שם בסיס ומיפקדת סדרה? התשובה החד־משמעית היא, שראשי המחבלים אינם פליטים. ואם תוניסיה מרשה להם להשתמש בשטחה כבסיס לארגון פעולות טרור, בניגוד לחובתה על־פי משפט העמים, לא תוכל ללכת בידיים נקיות להתדיינות נגד ישראל. אומנם, למדנו שבאו"ם מרשים למגישי תלונות נגד ישראל לשים כפפות על ידיים מזוהמות. וגורלנו הוא לעמוד במיבחנים מסוג זה. לא נורא.

מכתבים

דירקטור ב־41 חברות - איך אפשר?

בכתבה של יואב יצחק ("מעריב", 27.4.88) פורסמו שמותיהם של כמה מנהלים של גופים כלכליים ופיננסיים חשובים, שמכוח תפקידם במוסדות הנ"ל נאלצים לחלק את זמנם, כישוריהם ורעיונותיהם בין חברות רבות בהן הם משמשים בתפקיד דירקטור.

המושג "חברות רבות" הופך מספר ניכר של מוסדות וגופים כלכליים שונים ומגוונים המתחיל מ־13, 15, 16, 22, 27 ומסתיים ב־41! קרי, ארבעים ואחת חברות, בהן משמש אותו מנהל בו זמנית בתפקיד של דירקטור. כל הכבוד!

כמי שטרם התנסה במשימות ובמיבחנים מהסוג הנ"ל, קשה לי להבין ולא פחות מכך להשלים עם תופעה פרדוקסלית, בלתי סבירה לדעתי ואולי אף "על טבעית" הראויה למחקר פסיכולוגי, ובעיקר לחקירה ציבורית או ממלכתית.

באשר כל אדם נורמלי, שאינו מתמצא ברזי דרכי הניהול, ואינו מודע לנורמות ולקריטריונים המקובלים של גופים פיננסים וכלכליים גדולים, מכיר בדרך כלל אפילו אינטואיטיבית את מיגבלותיו הפיסיים והרוחניים של היצור הנקרא אדם. אי לכך אין מנוס לדעתי מלהסיק מהמקרים הנ"ל אחת משתי מסקנות: או שהתפקיד "דירקטור" משמש רק כשם תואר כמו לדוגמה "ד"ר לשם כבוד" שבפועל אינו מחייב דבר, או סמל בלבד המעניק ל"דירקטור" יוקרה חברתית וציבורית, ובמקרים לא מעטים גם תמורה חומרית הבאה לידי ביטוי ממשי בתלוש החודשי המנופח, בהלוואות נדיבות ובתנאים סוציאליים משופרים.

דב רוזנטל, רמת דוד

מדינת גדרה ועד חדרה

ב־1989 נסוגה ישראל מ"השטחים", ועמה התחברה במסדרון של 30 ק"מ רוחב לשטחי הגדה המערבית.

ב־1990 פתחו ערביי הגליל בהפגנות ודרשו הכרה בזכותם להגדרה עצמית ובהצטרפות למדינה הפלשתינית.

בשיא ההפגנות יצאה קבוצת אמנים שיצגה את ישראל בכנס לאמנות בברלין בקריאה נגד מדינת ישראל הגזענית והאלימה.

ב־1991 דרשו הבדואים של איזור הנגב להתחבר למדינה הפלשתינית כפי שעשו ערביי הצפון. באותה שנה הורה משרד החינוך להפסיק את לימודי התנ"ך – הספר המיליטנטי הגזעני הראשון במעלה. בכך למעשה הופסקו כל השיעורים הקשורים ביהדות, שכן כבר בשנת 1988 לא למדו תלמידי התיכון הממלכתי בארץ תלמוד, פרקי אבות, ספר הכוזרי, שמונה פרקים של הרמב"ם וכו'.

לעומת זאת עדיין למדה נושאי יהדות אלו קבוצת מיעוט שכונתה בפי כל יהודים דתיים, פנאטיים, לאומניים, פאשיסטים, כהניסטים ותחיניסטים.

ב־2992 מדינת "גדרה עד חדרה" לא יכלה לעמוד בפני התקפות. ערביי יפו דרשו הכרה בזכויותיהם הלגיטימיות להתחבר לעזה, הגדה המערבית, איזור הדרום והצפון. באותה שנה קם המורה העברי הדגול יואב טהור וקרא לכל באי פסטיבל "תל אביב" להדרים את הפסטיבל בשם הצדק והמוסר העליון.

מדינת "תל אביב" פסקה להתקיים זמן קצר אחר־כך. "ותשקוט הארץ".

אודה מיכאלי, רמת גן

השעיית תעודת העתונאים - החלטה אומללה

החלטת לשכת העתונות הממשלתית להשעות זמנית את תעודות העתונאי לכתבי האנ.בי.סי. והוושינגטון פוסט, כתגובה לידיעות שהעבירו בלי אישור הצנזורה על חלקה של ישראל בחיסול אבו־ג'יהאד, הינה החלטה אומללה.

הרי את המידע שהכתבים העבירו לשולחיהם בחו"ל בצורה גלויה קיבלו ממקורות בכירים ומוסמכים בישראל, ולא באמצעות פעילות בלתי חוקית, אחרת היו נעצרים כחוק.

בנסיבות אלו אם לא היו דואגים להעברת המידע לציבור בארצם היו מועלים בתפקידם. את האחראים להדלפה המסתתרים מאחורי גב העתונאים צריך לחפש במקום אחר.

יצחק זרצקי, ירושלים

פנים חדשות לחג העבודה

חג האחד במאי שנולד ב־1884 בארה"ב, הוחג לראשונה בארץ ב־1906 ע"י הפועלים העבריים ומאז משמש להפגנת־כוח שנתית של הנהגת ההסתדרות.

לצערנו, מוסר העבודה בארצנו אינו גבוה והתפוקה וההכנסה לעובד נמוכות ביותר בהשוואה לעובד במערב. קירבת יום זה לימים האחרים המושבתים מעבודה בתוספת "ימי גשר" שביניהם, מגדילה את ההפסד הכלכלי בפרק זמן קצר.

לפיכך הצעתי היא:

1. לקבוע "חג העבודה הישראלי" ללא תהלוכות ודגלו יהיה כחול־לבן. מועדו יהיה בסוף תקופת פגרת הקיץ, למשל ביום ו' האחרון של חודש אוגוסט. ע"י כך לא יושבתו לימודים והנזק הכלכלי שיגרם יהיה מועט.
2. תוכנו של החג – הצגת הישגי העבודה והייצור בארץ בכל מיגזרי המשק, דוגמאות מופת של בודדים וכדומה, באמצעות התקשורת.
3. חלוקת פרסי־העבודה ע"י עתונים וגופים שונים תרוכז בחג זה.

הנהגת "חג העבודה הישראלי" תביא לטיפוח ערכי העבודה ולהעלאת המוראל של כל אזרחי המדינה.

השנאה והפירוד יפנו מקומם להרגשת גאווה, אחריות ומחויבות רבה יותר לנתינה ולסובלנות.

בתיה וייס, תל אביב

כבישים פתוחים משבשים את התנועה

בסביבת הסופרפארם בהרצליה, פתחו את הכביש לרוחבו במספר מקומות לצורך ביצוע עבודות. במשך מספר חודשים גרמו התעלות הפעורות לרוחב הכביש לשיבושי תנועה קשים.

רק לאחרונה, הוחלף מילוי הסודר הבלתי יציב במילוי אספלט.

לדעתי זוהי חוסר התחשבות בוטה מצד המבצעים וזילזול באזרח מצד הרשויות.

אין כל סיבה, שפתיחה של כביש לרוחבו, לא תכוסה בו ביום באספלט. זוהי שאלה של התארגנות בלבד.

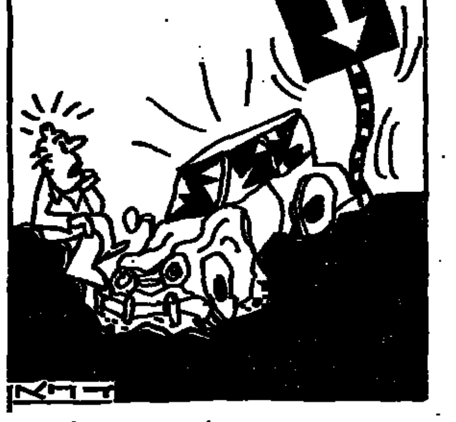

אם משאירים את העניין לרצונו הטוב של המבצע והעסק לא זז, יש להוציא נהלים מתאימים לביצוע עבודות ציבוריות.

שבתאי עוזיאל, הרצליה

ישראל לא נטע זר באיזור

קמאל מנצור במאמרו "הראש במערב והגוף במזרח" ("מעריב", 27.4.88) מתייחס לדפוסי התנהגותם, צורת מחשבתם והתייחסותם, של הישראלים, ל"תרבות המזרח התיכון".

מר מנצור מעודה היטב בחיי מדינת ישראל ומכיר את ההיסטוריה היהודית. משום מה הוא חושש שלטענת אויבי ישראל "שהיא נטע זר באיזור" ימצא צידוק. עצם ההצבעה על ישראל והעם היהודי "כנטע זר באזורנו" מסלפת את האמת ואת המציאות. זהו עיוות היסטורי לאור השמש.

כי הרי ראשנו וגופנו ותרבותנו, נמצאים ושייכים לאיזור זה. מדינת ישראל מוקפת מדינות בעלות "תרבות מזרח תיכונית". יציין מר מנצור שתיים המקיימות ידידות אמת, הבנה כנה ואחוה. המדובר במדינות, עמים ותושבים בעלי תרבות, שפה ודת זהים.

התהליך המתרחש באזורנו ואשר להשפעותיו השלכות הרסניות בעולם כולו הוא, שהמדינות בעלות "התרבות המזרח תיכונית" – פונות מערבה. התוצאה היא, אמנם, לא כיבוש קולוניאליסטי אימפריאליסטי נוסח חמשים שנות־המאה הראשונות אלא צורה חדשה של שיעבוד כלכלי, אידיאולוגי ואסטרטגי.

שיטה המאפשרת ניצול יצרי ומשאבי מנהיגי האיזור לשיסוי איש ברעהו. לעמי האיזור אין דעה והשפעה במצב זה.

עם כל זאת, אינני מפחית מערך לימוד "התרבות המזרח תיכונית" ושפתה, כפי שנעשה בבתי ספרנו ומכללותינו. תמיד יש מקום לשיפור.

אביגדור רוזנברג, תל אביב

השוואה מרושעת

השגריר הבריטי ג'ון ברק' השווה בדיון במועצת הבטחון את סבל תושבי השטחים לסבל קרבנות הנאצים במלחמת העולם השניה ("מעריב", 17.4.88).

משהו לא בסדר בידע של הדיפלומט בנוגע למה שקרה לעם היהודי או שאינו יודע מה קורה בשטחים, שם מטרת ההתפרעויות האלימות חיסול מדינתנו.

לבוא ולהשוות את סבל המתפרעים לסבל של רצח עם, רצח ששת המיליונים, יש צורך בהרבה דימיון פרוע וגם שנאה כלפי העם היהודי.

אף יהודי לא הרים אבן ובוודאי לא בקבוקי תבערה נגד העם הגרמני ובכל זאת הם רצחו, שרפו וחנקו שישה מיליון מבני עמנו ולא רק בגרמניה "שלהם", אלא הגיעו לכל ארצות אירופה וגם לעיירותיה הנידחות אלפי ק"מ מגרמניה, כדי להכחיד את העם לשורשיו.

מאחר וקשה להאמין שהאדון הדיפלומט לא ידע כל זאת והוא באמת בור בכל מה שקרה אני מאמין שאמר זאת רק מתוך שנאה לעמנו וכדי לרצות חן בעיני ידידיו אנשי אש"ף או אוהדיהם.

אני כשריד השואה מתקומם נגד השוואתו המרושעת הסרת השחר.

פנחס ברסלה, נוה שרת

אמש בתיאטרון

שלוש שעות של שעמום

"יהודי בחצר הקיסר", התיאטרון העירוני חיפה.

מחזהו של יהודה סומו, בן העיר מנטובה של ימי הרנסאנס האיטלקי, אינו יצירת מופת של תיאטרון. הבמאי גילברטו טופאנו ביקש על כן לעבות את המחזה והוסיף לו ליצנות של קומדיה דל'ארטה, לצד קטעים תיאורטיים הלקוחים מדבריו של סומו על התיאטרון. התוצאה היתה מסכת ארוכה ומייגעת, שבה חדלה הקומדיה להצחיק ואילו פרקי התיאוריה רק הפכו את ההצגה לתרגיל עקר בסגנון מוזיאוני.

הרבה הושקע כאן בדמיון, בטעם טוב (בעיקר בתלבושות של פרידה קלפהולץ) וברושם האסתטי הכולל, אך דומה שהעיקר הוחמץ, שכן היה זה פחלץ נאה, מעין מוזיאון שעווה, שבו הנצצת התיאטרון האיטלקי של ימי הרנסאנס.

הסיפור המפותל והמסובך ממילא אינו מעניין ואילו המשחק גובל בפארודיה, דווקא בשל רצינותו התהומית. אפילו משפטו של סומו, שהעיקר הוא להחזיק את הקהל עירני – הפך לאירוניה מרה, שכן לאחר ההפסקה נותרו מושבים ריקים רבים באולם. *והדבר המביך הזה נמשך כשלוש שעות* תמימות של שעמום. אחרי הכל, קשה לצפות ממוזיאון שעווה שגם יצחיק.

אליקים ירון

אמש במוסיקה

עוצמה דרמתית

סימפונייטה באר־שבע בהיכל התרבות כפר־סבא.

היצירה "ליל הוד" מאת שיינברג, היא המיטב שניתן לדרוש מתזמורת כלי מיתרים טובה. נגני הסימפונייטה מבאר שבע הוכיחו שהם ראויים לגודל המשימה. הצלחת הביצוע היא בראש ובראשונה בזכותו של המנצח האוסטרי ממוצא איראני, אלכסנדר רהברי, אשר חי ממש את הסגנון הווינאי של סף המאה העשרים ומציג סגנון זה בכל גוניו בהבעה מלאה, בעיצוב יפה מאוד של העיטורים ובעוצמה דרמטית מרשימה.

הסימפונייטה מצאה חן בעיני בעיקר בחלק הראשון, הסוער, של היצירה. הנגנים התגברו היטב על התפקידים המורכבים, על המקצבים הבלתי רגילים ועל בעיות ההפקה של ההרמוניות המיוחדות של שיינברג. דווקא בכמה מקומות פשוטים, יחסית, נתגלו כמה הצללות דלות שתיקונן יבוא, בוודאי, במסגרת העבודה האישית של כל נגן. מכל מקום, מדובר, בוודאי, בביצוע הראוי לתיעוד, שיהווה בוודאי פתיחה נאה לאולם רקנטי המחודש במוזיאון תל־אביב ביום חמישי הקרוב.

המנצח אלכסנדר רהברי המשיך לגלות תכונות מקסימות בסימפוניה השמינית של בטהובן ובקונצ'רטו לכינור של מוצרט. הכנר־הסולן פיליפ הירשהורן מבלגיה, הוא בעל צליל חזק ועשיר, אך בכך, כמעט, מסתיימות מעלותיו. הקונצ'רטו המפורסם נוגן ללא כל חוויה מוסיקלית שתשאיר רושם, כאשר הכנר לא הצליח לעצב משפטים מוסיקליים מוצרטיים, אשר יתחרו באלה שעיצב המנצח באמצעות התזמורת.

בסימפוניה השמינית של בטהובן היה נראה כי המנצח מודע מאוד למגבלות המספריות של הגוף התזמורתי שלרשותו, ודאג שכלי המיתר לא יוזרו לצליל־נוקשה־וחריף־יתר. כמו כן, ניכרת היתה הגישתו הרבה לאיזון עם כלי הנשיפה מעץ, שזכתה לתוצאות המוצלחות ביותר בפרק השני של היצירה. פרק זה בוצע באופן עגול ומחודד, צלילי התקתוק המפורסמים שלו באו לידי ביטוי פחות מהרגיל. לעתים נשמעו כלי הנשיפה קולניים ובלתי מאוזנים וניכר היה שאלה רגעים של חוסר משמעת למנצח. החצוצרות היו הקבוצה היחידה שלא הצליחה להתאזן, הן בצלילי הפדאל בפרק הראשון והן בתפקיד הסולו בפרק השלישי.

שלושת המרכיבים של קטע הטריו המהדר – הקרן, הקלרינט וקבוצת נגני הצ'לו, היו טובים, אך הם זקוקים במזומנה לחזרה נוספת לשיפור הבטחון העצמי.

רון וידברג

ספרית מעריב
מי היא ליידי ל'?
מה הסתתר מאחורי חיוכה הלגלגני וגינוניה הצרפתיים?
הופיע ★ חדש
ליידי ל'
מאת
רומן גארי

סיפור אהבה מיוחד, המתרחש בתחילת המאה, תקופה של אנארכיה והתרסה אליכה של מתי־מעט נגד החברה הבורגנית ונגד המלוכה.
בקשו בחנויות הספרים ברחבי הארץ ובחנויות ספרית מעריב:
תל־אביב, דרך פ"ת 72א' ● ירושלים, הלל 16
חיפה, בן יהודה 29 ● באר־שבע, קק"ל 90
ספרים מבית טוב – ספרית מעריב

ספרית מעריב
שלום לך ארץ נהדרת
ספרו החדש של
אילן גולדהירש
הספר נגד "ראש קטן"
בקשו בחנויות הספרים ברחבי הארץ ובחנויות ספרית מעריב
תל־אביב, דרך פ"ת 72א' | ירושלים, הלל 16 | חיפה, בן־יהודה 29 | באר־שבע, קק"ל 90
ספרים מבית טוב — ספרית מעריב

מנהל אירועים בבית מלון!

מעוניין לפרסם מודעה במוסף היומי "פנאי", במשך שבוע, במחיר מבצע?
התקשר לטלפונים 439249, 03-5611383. זה כדאי.

תוכן הגליון

חדשות — חלק א'
בארץ .... עמ' 7-6
בעולם .... עמ' 5-4
דעות .... עמ' 11-10
העיין הסרטי .... עמ' 3
יומן מעריב: הסבר צולע; יד לפה; שופט בירון .... עמ' 10
דעות: גבריאל שטרסמן, יוסף לפיד, יצחק דויטש, יוהר ארנון
ד"ר יוחנן בדר .... עמ' 10
מכתבי קוראים .... עמ' 11
פינג פונג .... עמ' 11

מעריב כלכלה — חלק ב'
טבלות פח"ק ופק"מ .... עמ' 2
שערי מטבע חוץ .... עמ' 2
שקלים ודולרים .... עמ' 2

מעריב ספורט — חלק ג'
הפועל י-ם בדרך לליגה הלאומית... עמ' 5
רלף קליין מתוצל .... עמ' 8
עוד הפסד לנוער .... עמ' 2

מעריב פנאי — חלק ד'
הורוסקופ יומי .... עמ' 2
המשיעשבת .... עמ' 3
סופן .... עמ' 2
ערב ערב .... עמ' 5
מודיעין .... עמ' 7

לוח מעריב — חלק ב'-ד'

מזג האויר

ירידה קלה בטמפרטורות החום

בארץ הטמפרטורות החזויות
ירושלים 14 עד 26; תל־אביב 14 עד 24; חיפה 13 עד 24; נהריה 16 עד 25; רמת־הגולן 12 עד 27; באר־שבע 13 עד 29; טבריה 15 עד 32; עפולה 12 עד 30; נצרת 14 עד 22; צפת 15 עד 25; שומרון 14 עד 28; לוד 13 עד 26; עזה 14 עד 23; יריחו 16 עד 35; אילת 20 עד 38

בחוץ־לארץ מזג האויר בערים הגדולות
אוסלו 3 עד 16 בהיר; אמסטרדם 12 עד 25 בהיר; אתונה 16 עד 31 בהיר; בואנוס־איירס 6 עד 16 בהיר; בריסל 11 עד 24 מעונן; וינה 13 עד 20 בהיר; ז'נבה 8 עד 23 מעונן; יוהנסבורג 7 עד 20 בהיר; לונדון 10 עד 19 מעונן; מונטריאול 12 עד 26 מעונן; ניו יורק 11 עד 14 בהיר; סטוקהולם 8 עד 16 מעונן; פריס 15 עד 24 מעונן; פרנקפורט 10 עד 22 בהיר; קהיר 16 עד 33 בהיר; רומא 12 עד 30 בהיר

ילדים נגד "חבורת הזבל"

ראש הממשלה יצחק שמיר קיבל בלשכתו ילדים, חברי מערכת עתון הנוער "אותיות" צילם: יצחק אלהרר, סקופ 80

מאת אילן בכר

שעה של נחת היתה ביום שישי לראש הממשלה. יצחק שמיר אירח בלשכתו ילדים בני 8־12, המתנגדים לאופנת "חבורת הזבל". בדעתם לשגר "מסרים חינוכיים" לילדי ישראל.

הילדים, חברי מערכת העתון אותיות – עתון ילדים ונוער – באו בלווית עורך העתון אורי אורבך ללשכת ראש הממשלה והגישו לשמיר פוסטר, ובו 40 מדבקות הסוקרות את תולדות מדינת ישראל: "זו תשובתנו לחבורת הזבל", הסבירו. ראש הממשלה גילה לילדים: "הנכדים שלי מגיעים לכאן רק לעתים רחוקות".

הקומה שנשרפה בבית האבות בתל־אביב נבנתה מחומר דליק

החומרים שבהם השתמשו אינם מתאימים לתקן הנהוג כיום ≡ התקרה נבנתה מאסבסט וקלקר

מאת שרה פרידמן

הקומה השלישית בבית האבות ברמת־אביב, שנשרפה ביום חמישי, נבנתה מחומר דליק שאינו מתאים לתקן הנהוג היום. אלה ממצאי בדיקת מכבי האש. הקומה נבנתה ב־1966, לפי התקן שהיה נהוג אז. כיום, יש איסור להשתמש בחומר כזה. הבניין בו ארעה השריפה וסגר והכניסה אליו נאסרה. בחוץ יש ערימות בגדים שהוצאו בתנופה מהחדרים הבוערים.

שתי הקומות התחתונות בבית האבות נבנו מחומר קשיח ואילו הקומה השלישית מחומר לא קשיח ודליק. התקרה היתה עשויה אסבסט וקלקר. בדיון בלשכת ראש עיריית תל־אביב הוחלט שקומה זו תהרס. בבניינים האחרים, שלא נשרפו, דורשת העירייה מ"משען", המפעילה את בתי־האבות, לדאוג לשינוי בהתאם לתקנים הנהוגים היום. כן הוחלט לבצע בדיקה מעמיקה בכל בתי האבות והמוסדות בעיר, בהם מתגוררים קשישים או מוגבלים.

מנהל הבית, יעקב כהן, מסרב לדבר על השריפה. אחת הדיירות, טוענת כי רבים מהקשישים נותרו בלא רכוש ולא היה להם ביטוח. "בבית האבות יש מטפי כיבוי אבל לא כולם יודעים להשתמש בהם וגם אם יודעים אין להם כוח", אמרה.

קשישים רבים הועברו למוסדות אחרים עד שהבניין יתוקן. אדם שאמו מתגוררת בבניין סמוך לבניין שבו ארעה השריפה, מספר: "נבהלתי כשנודע לי על השריפה כי לא ידעתי בדיוק באיזה מבנה היא פרצה".

במשען יתקיים היום דיון בנושא ויוחלט כיצד לנהוג עם אותם אנשים שרכושם הושמד. הקשישים הועברו באורח זמני למוסדות אחרים. כן יוחלט כיצד לטפל במבנים האחרים במקום.

העירייה הוליטה גם לבדוק את בעיית החניה ברחובות צרים. בליל השריפה התקשה הכבאים להגיע למקום, כי כלי רכב חנו משני צידיו של הרחוב הצר.

תמונות דוגמניות בבגדי־ים הולבשו ב'בגד צניעות': צבע שחור

מאת אמיר גילת

חמישה נערים נראו שלשום לפנות בוקר מרססים תחנות אוטובוס בשכונת נוה־שאנן בחיפה. הנערים כיסו בצבע שחור תמונת דוגמנית שהופיעה בכרזת פרסום לבגדי־ים.

נהג מונית הבחין בנערים בשעת מעשה ודיווח למשטרה. השוטרים גילו שרוססו בצבע שחור כרזות בארבע תחנות. באחת נמצא מיכל צבע.

משטרת חיפה פתחה בחקירה, אך טרם נעצרו חשודים. גם ביום העצמאות הושחתו תחנות אוטובוס בעיר.

קצינים בריטים 'זקני המנדט' מבקרים בארץ

מאת אדר אבישר

"נסענו מיפו לכיוון ירושלים, אמי הפרתה את תשומת לבי לנוף שנשקף מחלון המכונית. לפתע הותקפנו על ידי מאות ערבים שזרקו אבנים", סיפר בריגדיר (תת אלוף) ס. צ'יימברס, על מקרה שקרה ב־1921. צ'יימברס בא לישראל ביום שישי עם 34 קצינים בריטים, ששרתו כאן בתקופת המנדט, לסיור נוסטלגי במסגרת חגיגות ה־40 למדינה.

סרן פטריק פילו בן 70 עומד להחזיר היום את מפתח מיגדל המים של נהריה לראש העירייה. המפתח "נתקע" אצלו לפני 40 שנה. "היתה היענות רבה בקרב ותיקי המנדט", הוא אומר. "רבים הפכו לאוהדים מושבעים של ישראל ולא נרתעו מהמצב בשטחים. היו אמנם כמה ביטולים אך בחודש הבא אשוב לכאן עם קבוצה נוספת".

על אף גילם ולמרות העייפות מהטיסה ומהחום, שמחו חברי הקבוצה על ההזדמנות להזכר בימים ההם. ג'ורג קלמנטס מספר כיצד ניצב על גשר הרכבת בעכו בזמן מבצע ליל הגשרים. "חבר שלי עמד לידי והסף את כל הרסיסים. פחדנו מהמחתרות מכיוון שהן היו מאורגנות ופעלו בעורמה". רס"ן נורמן מרטין נכח בפגישה עם וינגייט ואומר: "סיפרו לי שרבים מהמחנות שלנו עדיין משמשים את צה"ל".

דבר אחד אין איש מהם שוכח – את המלחמה במעפילים והספר הלבן. "עד היום אני מרגיש אי נוחות כשאני נזכר באניות הרעועות שבתוכן נדחסו מאות בני אדם בתנאים מחפירים", אומר בריגדיר צ'יימברס. "אמנם קיבלנו פקודות מלונדון לגרש את האנשים, אך כולנו סבלנו מרגשות אשם ומצפון לא נקי. התמונות של שרידי השואה המנסים להגיע לחוף מבטחים ריגשו את כולנו".

רס"ר ג'ון קלי מבקש את עזרת הציבור באיתור אדם שלו סייע ב־1938. "זה קרה בחיפה. רוכב אופנוע התנגש ברכב. גררתי את הפצוע לבית־מרקחת והזמנתי אמבולנס. הייתי רוצה לדעת מה עלה בגורלו".

3 מהקצינים (מימין לשמאל) ג'ורג' קלמנטס, ג'ון קלי ונורמן מרטין צילם: צביקה ישראלי

משרד החינוך והתרבות מרכז ההסברה
ישראל ISRAEL 40 שנה חגיגות ה־40
עמותת דור הפלמ"ח חטיבת הראל — פלמ"ח

כנס חטיבת פלמ"ח — הראל
לציון 40 שנה למדינת ישראל
יתקיים מחר, יום שני, כ"ב באייר ה'תשמ"ח (9.5.88)

בתכנית:
09.00 — תל־אביב, תחנת הרכבת ירושלים, הציון בבנייני האומה
— התכנסות ויציאה לחזיון משטרת לטרון
09.00 — ירושלים, חצר המוסדות הלאומיים
— טקס הסרת הלוט מלוח ה"פורמנים" (בסיומו ייצאו המשתתפים למשטרת לטרון)
11.00 — משטרת לטרון
— יציאה לסיורי גדודים בנתיבי קרבות
16.30 — קרית־ענבים – בית העלמין
— אזכרה לחללי החטיבה, בהשתתפות שר הבטחון, יצחק רבין
19.30 — ירושלים, בנייני האומה
— עצרת מרכזית בהשתתפות ראש הממשלה, יצחק שמיר, שר הבטחון, יצחק רבין ואלוף פיקוד המרכז. עמרם מצנע

אנשי פלמ"ח־הראל שלא נרשמו עדיין יכולים להגיע ישירות למקומות ההתכנסות מחר, בשעה 9.00 – להירשם ולהשתתף ביום האירועים

★ עלות הנסיעה והכנס: ליחיד 25 שקלים, לזוג 40 שקלים וליותר משניים – 60 שקלים. התשלום יגבה באוטובוסים.
★ נא להצטייד בבריכים לארוחות צהריים וערב ובביגוד חם.
★ ★ ★

האזינו מחר (יום ב', 9.5.88) לתכניות בגלי צה"ל ובקול ישראל המוקדשות לחטיבת הראל:
גלי צה"ל – 17.00-09.00 – יום שידורים "על המשלט ישבת עיר" – 7 פריצות שידור מאתרי הקרבות של החטיבה, שיכללו ראיונות עם אנשי החטיבה על הקרבות באיזור
המנחה – דורון ויין הנדיה ועשורע
קול ישראל – 12.00-10.00 במסגרת התוכנית "כל צבעי הקשת", מיוחדת של קול ישראל ילווה את מהלך סיורי הגדודים מלטרון בשידור חי.

מוסף צבעוני מיוחד
"צו האופנה"
מצורף ל"מעריב"
היום
בהפקת חברת
"גרין קארד"

ספרית מעריב
נגונים, נופים, מקומות, זכרונות, עונות, מלחמה ושלום, הווי, מצב רוח, הצהרת הון
אלה הם פרקי ספרו החדש
של **אילן גולדהירש**
"שלום לך ארץ נהדרת"
רק נכתב — וכבר נחטף
בקשו בחנויות הספרים ברחבי הארץ ובחנויות ספרית מעריב:
תל־אביב, דרך פ"ת 72א' | חיפה, בן־יהודה 29
ירושלים, רח' הלל 16 | באר־שבע, קק"ל 90
ספרים מבית טוב – ספרית מעריב

הכל נשאר במשפחה...
דרך אמיתה, מבוגרת ונרשית להכיר בני זוג רציניים לנישואין
מנה/ל **לאלי שלוש**
עורך משפחתי. פרט, אמן, כגל קשרים ואשר עו־רת/ה זיכרונים ומעגלים.
לפתחון בבית גם בשבת (לא משרד)
03—998507, 03—9918549

הנהג, עשה לך מנהג קבוע – קח עמך חייל לדרך

באולפן לבגרות בהנהלת המהנדס א. לחמן
נמשכת ההרשמה לקורסי הכנה לבחינות
פסיכומטריות
תלמידינו שיפרו ציונים ב־100 נקודות ויותר
תל־אביב: 03-5460618 | ירושלים: 02-222376
חיפה: 04-641040 | באר שבע: 057-71690

בית חיילי הארגון הצבאי הלאומי בארץ־ישראל
תנועת החרות – המרכז בית"ר – הנהגה עולמית
ליום הזכרון
ל־**דוד רזיאל**
ז"ל
(האלוף בן־ענת)
ביום שלישי, כ"ג באייר תשמ"ח – 10 במאי 1988
הוא יום השנה ה־47
לנפילתו של מפקדו הראשי של
הארגון הצבאי הלאומי
טקס ההתייחדות ייערך באחוזת הקבר בבית העלמין הצבאי בהר־הרצל, בשעה 17.30.
אוטובוסים יעמדו לרשות הקהל בשעה 15.30 במצודת זאב.

על שם נחום גולדמן
כולל בנין ע"ש משפחת אברהם ואדיתה שטיל
פשיזם ואנטישמיות בצרפת אחרי פרשת דרייפוס
ערב עיון בשיתוף עם המכון הצרפתי לתרבות לרגל הופעת הספר "לא ימין ולא שמאל. האידאולוגיה הפשיסטית בצרפת", מאת פרופ' זאב שטרנהל.
משתתפים: פרופ' שלמה אבינרי, פרופ' שולמית וולקוב, פרופ' זאב שטרנהל.
מנחה: ד"ר אלי בן־גל.
יום שני, 9 במאי 1988, בשעה 20:00 באודיטוריום "בני ציון", בית התפוצות.

פסטיבל הצעצועים הבינלאומי
בביתן העגול
ביריד
"אדם ומעונר"
אל תחמיצו את התערוכה החדשה
"עולם הלגו III"
ותצוגת ענקי הצעצועים:
לגו, פישר פרייס, מאטל, מסטבוקס ועוד.
LEGO

ילדים בואו נדבר על משהו
קו פתוח בנושא:
כל מה שרצית לדעת על האוכל -
הרגלי אכילה נבונים, הרזיה והשמנה
קיץ, דיאטות נבונות, סוכרת ומחלות אחרות
יתקיים
ביום ב' 9.5.88 בין השעות 17.00-15.00
בטלפון
03-5615677 (רב-קווי)
צוות המשיבים:
ד"ר א. רשף, מנהל המחלקה לתזונה במשרד הבריאות
ד"ר טוביה לדר, מכון "תפנית", המכון לעיצוב הרגלי אכילה
גב' יוספה בן־משה, מנהלת המחלקה לבריאות במשרד הבריאות
משהו מגזין צעיר

קבלת מודעות ל"לוח מעריב" היום עד שעה 18.00
בבית מעריב – רחוב קרליבך 2, תל־אביב, ☎ 03-5611111

מעריב כלכלה

חלק ב' / יום א', כ"א באייר תשמ"ח, 8.5.88

מכירת פז תבוטל אם לא תושג השבוע פשרה להפעלת הרפורמה במשק הדלק

מעריכים מקורות בכירים במשרד האוצר ובמשרד האנרגיה ■ נסים הביע בפני ליברמן את תמיכתו במכירה

מאת עודד שוחר

העיסקה למכירת חברת הדלק פז תבוטל, אם לא יושג השבוע הסדר פשרה להפעלת הרפורמה במשק הדלק בהסכמת שלוש חברות הדלק – מעריכים מקורות בכירים במשרד האוצר ובמשרד האנרגיה.

שר האוצר, משה נסים, נפגש ביום ו' עם הקונה בכוח, איש העסקים היהודי־אוסטרלי ג'ק ליברמן, והביע בפניו את תמיכתו האיתנה במכירת פז. השר נסים אמר כי להערכתו ישנו סיכוי גדול להשלמת העיסקה השבוע.

שרי האוצר והאנרגיה סיכמו בפגישה ממושכת ביום ד' שעבר כי עיסקת פז תבוצע כחלק מעיסקת חבילה, הכוללת גם הסדר להפעלה מוסכמת של הרפורמה במשק הדלק והסדר לפיצוי חברות הדלק על הקפאת חלק מן ההחזר בעבור הוצאות המוכרות להן מאז 1985. בפגישה השתתפו גם מנכ"ל האוצר, ויקטור מדינה, החשב הכללי באוצר, אריה שר, מנהל רשות החברות הממשלתיות, זאב רפאח, ומנכ"ל משרד האנרגיה, ד"ר נתן ארד.

השר נסים אמר כי יפגש בימים הקרובים עם הנהלת פז, כדי להסביר את עמדתו לגבי מכירת החברה.

שר האנרגיה, משה שחל, הודיע כי יזמן את חברות הדלק לפגישה האמורה להתקיים מחר בירושלים, כדי להציג בפני ראשיהן מספר אלטרנטיוות לפיתרון כולל של הבעיות המטלטלות באחרונה את משק הדלק בישראל. ראשי האוצר ומשרד האנרגיה עיבדו הצעה להפשרה של ההוצאות המוקפאות לחברות הדלק ופיצוי רטרואקטיווי על כך. כן סיכמו דרכים לשיכנוע חברות הדלק להסכים לתוכנית הרפורמה של משרד האנרגיה. בתמורה יתבקשו חברות הדלק לבטל את הדיון המשפטי המתנהל בנושא זה בבית המשפט המחוזי בירושלים. חברות הדלק אינן מאשרות קיומה של פגישה זו.

ג'ק ליברמן הגיע ביום ה' לישראל, בתקווה שמאמציו לרכוש את פז יסתיימו בחיוב בשבוע הבא. לפני כשבועיים נפגש ליברמן בניו־יורק עם השר שחל, בנסיון, שלא הצליח, לשכנע את שר האנרגיה בצידקת טענותיו. השר שחל חזר על עמדתו כי פז לא תימכר בכל מחיר וכי דרישתו של ליברמן להבטיח לו את הסרת ההקפאה על ההוצאות המוכרות לחברות הדלק תלויה בהשגת הסכמה עם חברות הדלק לגבי הרפורמה ואופן הפשרת ההקפאה. עוד אמר שחל כי הממשלה מבקשת למכור את פז ואין זה ממנהגה למכור חברה עם בטחונות.

ליברמן אמר לשחל כי אינו מתנגד להפעלת הרפורמה במשק הדלק, אין לו כל אינטרס בקיומו של קרטל דלק בארץ, אולם משמעותה של הרפורמה אינה ברורה לו ואינו מבין אם הממשלה רוצה להמשיך את מעורבותה בתחום זה או לצאת ממנו ומדוע השר שחל מחזיק כה בחוזקה בבתי הזיקוק. עוד אמר כי הוא מבקש הבטחה מן הממשלה למנוע שחיקת הרווח של פז כתוצאה מהמשך ההקפאה של ההוצאות המוכרות.

"ארבע שנים השקעתי במאמץ לרכוש את פז. יתכן שאני משוגע, אבל אני כזה. תן לי יד וסיוע לרכוש את פז" – אמר ליברמן לשר שחל.

קבוצת משקיעים תנסה להדיח את כונסי פ.י.ט. מהשליטה באפיק מחשבים

קבוצת המשקיעים הגישה לרשות לניירות ערך תלונה נגד אפיק ונגד חברת ידע מחשבים

מאת יואב יצחק

יוסף שגב

קבוצת משקיעים, המיוצגת על ידי עו"ד רפי דינרי, תנסה להדיח את כונסי חברת פ.י.ט., עו"ד מיכאל שפיגלמן ועו"ד ד"ר יוסף שגב, מהשליטה בחברת אפיק. נסיון ההשתלטות צפוי ביום ג', במהלך האסיפה הכללית המיוחדת שזימנה חברת אפיק.

נודע כי אותה קבוצת משקיעים רכשה בשנתיים האחרונות כמות גדולה ממניות אפיק, המקנה לה כ־40% מזכויות ההצבעה. חברת הבורקרים פ.י.ט., הנמצאת עתה בכינוס נכסים, מחזיקה אף היא בכ־40% מזכויות ההצבעה בחברה, באמצעותן היא שולטת כיום בחברת אפיק.

ניסיון ההשתלטות הצפוי נובע ממורת רוחה של אותה קבוצה מהמתרחש עתה באפיק. אפיק לא פירסמה עד כה את דו"חותיה הכספיים לשנת העסקים שהסתיימה במרס 1987. הסיבה המרכזית: חברת ידע מחשבים (חברה בת – 50.1%) לא מסרה עד כה לאפיק את דו"חותיה הכספיים, בטענה כי חברת אפיק חייבת לה כספים. בהיעדר דו"חות כספיים של ידע מחשבים נבצר מכונסי הנכסים של חברת הברוקרים פ.י.ט. להשלים את דו"חותיה של אפיק לשנה שהסתיימה במרס 1987 ואף מאזן חצי שנתי לספטמבר 1987. בגלל העיכוב בפירסום הדו"חות מתנהל כיום מסחר במניות החברה רק פעם בשבוע, ביום ג'.

נודע כי אותה קבוצת משקיעים הגישה עוד באוקטובר 1987 תלונה לרשות לניירות ערך כנגד מנהלי חברת ידע מחשבים. כן שוקלת אותה קבוצה הגשת תביעה משפטית נגד חברת ידע, על סרבנותה למסור לאפיק את דו"חותיה הכספיים ועל הנזק הכספי הנגרם להם מהמסחר הלא סדיר המתקיים כיום במניות אפיק.

בנק ישראל יפעיל שיטה חדשה במעורבותו להתייעלות הבנקים

מאת יצחק דיש

בנק ישראל יפעיל שיטה חדשה במעורבותו להתייעלות הבנקים. במקום קביעת מיכסות בסגירת סניפים וצימצום כוח אדם, תיקבע תוכנית התייעלות לכל בנק בתחומים ספציפיים התואמים את מצבו.

לסופר "מעריב" נודע כי המפקח על הבנקים, ד"ר אמנון גולדשמידט, יודיע בקרוב לבנקים על דרישות התייעלות בתקופה הבאה. הכוונה היא להתערב על בסיס פרטני ולא אחיד: בבנק מסויים תיקבע תוכנית התייעלות על בסיס הוצאות השכר, בבנק אחר ידרשו מכירת סניפים או הגבלות בכוח אדם, שינויים בתשלומת פיסיות וכיו"ב.

באופן כלל מתכוון בנק ישראל להגביל את מספר הסניפים לרמה הקיימת, אך הבנקים יוכלו להזיז סניפים על פי שיקוליהם. עם זאת יקפיד בנק ישראל על השיקול הציבורי בהבטחת השירותים באזורים השונים, ישובי ספר וכיו"ב. לפי סיכומים בפיקוח על הבנקים הושגו יעדי הקיצוץ בסניפים שנקבעו בתוכנית ההתייעלות ב־1986.

באמפ"ל מסתייגים מההצעה לרכוש את משקיעי ישראל מכור

מאת סופר "מעריב"

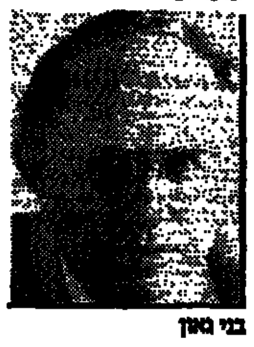
בני גאון

בחברת אמפ"ל, שבשליטת בנק הפועלים, מסתייגים מהצעה לרכוש את חברת משקיעי ישראל מקונצרן כור. באמפ"ל לא גילו בעבר התלהבות מרעיון העיסקה הזו וזו אחת הסיבות שהמשא ומתן שהתנהל בשנה שעברה על מכירת משקיעי ישראל לאמפ"ל לא התקדם, למרות שכור ביקשה מבנק הפועלים לבדוק אפשרות ביצוע רכישה זו.

מנכ"ל כור, בני גאון, וראש אגף הכספים בקונצרן, שבח אופיר, עומדים להגיע הבוקר לארצות הברית. הם יטפלו בין היתר בבדיקת האפשרויות של מכירת משקיעי ישראל. כן יטפל אופיר בנסיון להחזיר אחורה ולבטל את העיסקה הסיבובית של מכירת מניות העיתון ג'רוזלם פוסט והבילת מניות של מפעלי המלט נשר לוינטר בנק באוסטריה, מתוך כוונה שגורם בחברת העובדים ירכוש מהבנק את המניות האלה.

שבח אופיר

מכיוון שאמפ"ל אינה חברת השקעות אמריקנית שמניותיה נסחרות בבורסה האמריקנית, מוטלות עליה מיגבלות שונות. צמרת אמפ"ל תהיה חייבת לקבל את הסכמת המשקיעים האמריקניים הגדולים לעיסקת רכישת משקיעי ישראל, במידה שיוחלט עליה.

המשקיעים האמריקניים מגלים רגישות רבה מאז פרשת לוינסון. לא ברור מה יהיה יחסם של האמריקנים לעיסקה שכזו.

עקב הביקורת שנמתחה על העיסקות של משקיעי ישראל בתקופה האחרונה, גם מצד בעלי מניות אמריקניים בחברה, יצטרך בני גאון לבדוק את הנעשה בחברה במהלך שהותו בארה"ב. בין היתר יבחון את הפעולות השונות שנעשו על ידי החברה ובמיוחד לגבי השימוש בסכום של 32 מיליון דולר המונחים בקופת החברה ושניתנו כהלוואות לתקופות קצרות.

במיוחד יבקש מנכ"ל כור לברר את פרשת מתן ההלוואה בסכום של 6.5 מיליון דולר לחברת גלמיס, שבבעלותו של ח"כ אברהם שפירא. ההלוואות האלה ניתנו בחודשים האחרונים בתנאים טובים.

חבר הכנסת שפירא טוען שקיבל את ההלוואות האלה במהלך עסקים שעשה עם כור, שכללו בין היתר את העברת זכות השיווק של שטיחי כרמל בארצות הברית, לידי חברת כור סחר. הועלו טענות כי ההלוואות האלה אינן מהוות עבירה על חוקי ארצות הברית, האוסרים על חברות הרשומות בבורסה האמריקנית לבצע עיסקות עם בעלי עניין.

אלפי עובדי בזק לא עבדו ביום ו'

מאת טל שחף

אלפי עובדי בזק לא הגיעו לעבודה ביום ו', בעקבות החלטה של ועד העובדים ליישם את התוכנית למעבר לשבוע עבודה בן 5 ימים.

דובר בזק אמר בתגובה כי מדובר בצעד חד־צדדי של ועד העובדים וכי משכרם של העובדים שלא הגיעו לעבודה ינוכו השעות החסרות.

העובדים מימשו את התוכנית שטרם אושרה, לפיה תעבור החברה לשבוע עבודה בן 5 ימים, תוך הארכת יום העבודה ושמירה על מספר שעות העבודה בשבוע. על פי התוכנית תימשך העבודה ביום ו' של השירותים הניתנים לקהל.

בהנהלת בזק הסבירו כי יישום התוכנית מתעכב בשל הצורך לאשר אותה בדירקטוריון החברה, ברשות החברות הממשלתיות ובוועדת השרים לענייני כלכלה. יו"ר הנציגות המשותפת של עובדי בזק, יחזקאל שפר, אמר אתמול כי ב־18 בחודש יכונסו 9,000 עובדי בזק לאסיפה, בה יוחלט אם העובדים ייצאו לשביתה כללית.

בנק לאומי - רווח יומי

מכון וינגייט לחינוך גופני ולספורט — משרד החינוך והתרבות
ביה"ס למאמנים ולמדריכים ע"ש נט הולמן — רשות הספורט והחינוך הגופני

ומשכת ההרשמה לשנת הלימודים תשמ"ט (1988–1989)

המחלקה להכשרת מאמנים

קורסים למאמנים מוסמכים בענפי הספורט הבאים:

ימי א': כדורגל, כדורעף, קליעה למטרה, כדורמים, בדמינטון

ימי ג': כדורסל, שחיה, שחמט, טניס, כדוריד, קראטה, קרב מגע

קורסים למאמנים בכירים בענפי הספורט הבאים: כדורסל, כדוריד, טניס וכדורמים.

המחלקה לנופש פעיל ומינהל ספורט

קורסים שנתיים

יום ו' בשבוע: מדריכים למועדוני בריאות וכושר; מדריכים לפעילות גופנית למבוגרים; מדריכים לפעילות גופנית לגימלאים; מדריכים ליוגה; רכזי ספורט במקומות העבודה

יום א': מנהלי קבוצות

קורסים חצי שנתיים

יום ב': מינהל ספורט; מנהלי מרכזי ספורט – ובריכות שחייה; מדריכים לספורט נכים

יום ג': מפעילי בריכות שחיה; מדריכים להתעמלות – ומחול אירובי

יום ה': מדריכים להתעמלות – והגנה עצמית; מדריכים לניווט

המחלקה להדרכה והשתלמות

השתלמויות וקורסים במיגוון רחב של נושאים עיוניים ומעשיים יערכו בימי ב' ו־ה' בשבוע. ההשתלמויות מיועדות לבוגרי ביה"ס המבקשים להעשיר ידיעותיהם בנושאים בהם הוסמכו בעבר כמו גם מתן אפשרות להתמחות בנושאים חדשים.

★ ★ ★

פרוט נושאי הקורסים וההשתלמויות בספורט העממי והתחרותי כ"ל וסדרי ההרשמה והתשלום יפורסמו בחוברת המידע של ביה"ס לשנה"ל תשמ"ט.

המעוניינים לקבל חוברת המידע מתבקשים להתקשר לביה"ס למאמנים ולמדריכים ע"ש נט הולמן:
המחלקה להכשרת מאמנים: 053-29441
המחלקה לנופש פעיל ומינהל ספורט: 053-29443
המחלקה להדרכה ולהשתלמויות: 053-29450
מזכירות ביה"ס: 053-29445

ההרשמה תסתיים ביום ג' 31.5.88

תדיראן מעבדת תוכנית להפיכתה לקונצרן על - 5 החטיבות יהפכו לחברות עצמאיות

מאת אורי גינוסר

הנהלת תדיראן החלה שוקדת באחרונה על תוכנית להפיכת החברה לקונצרן על, כאשר 5 החטיבות שלו יהפכו לחברות עצמאיות.

מטרת השינוי, הדומה במהותו לרעיונות הרה־ארגון הניבחנים כעת בקונצרן כור לגבי הקונצרן כולו, היא להעניק אוטונומיה לחברות בתחום השיווק, כוח האדם וכו' ולהשאיר בידי הנהלת תדיראן רק את הנושא הכספי.

בהנהלת תדיראן טרם נערך כל דיון רשמי ברעיון, אך הוא ניבחן בדרגים בכירים. ההערכה היא שניתן יהיה לבצע צעד כזה בתוך שנה, כחלק מהמשך תהליך ההבראה בחברה.

בתדיראן מקווים עדיין כי יו"ר האגף לאיגוד מקצועי, חיים הברפלד, ימנע מלאמץ את מסקנות ועדת גת בזכות הקמת ועד עובדים ארצי, שכן הקמת ועד כזה תעמוד בסתירה לכוונת החברה להעניק לחטיבות מעמד עצמאי. בתדיראן מעוניינים להימנע מחיכוכים קרובים בעניין, כדי לרתום את העובדים לתוכנית ההבראה.

לרעיון הקמת הוועד הארצי יש התנגדות טבעית מצד כל מועצות הפועלים שלהן נגיעה למפעלי החברה. לעומת זאת לא נשמעה בינתיים תגובה קשה מצד המנכ"ל החדש של כור, בני גאון.

ועדת זוסמן: אין לבצע בחיפזון הרפורמה בשכר

מאת יצחק דיש

ועדת זוסמן מחייבת היערכות יסודית לביצוע המלצותיה לרפורמה במיבנה השכר. חברי הוועדה שוללים ביצוע חפוז של הרפורמה, שיביא לשפיכת כסף מיותרת במקומות הלא נכונים.

בדעת ועדת המומחים בראשות פרופ' צבי זוסמן להגיש את הדו"ח שלה בתחילת חודש יוני. המגמה המסתמנת באוצר ובהסתדרות היא שלא לכרוך את הסכמי השכר הקרובים עם הרפורמה כולה.

בעקבות החומר הרב שרוכז בוועדה התגבשה תוכנית לרפורמה מרחיקת לכת במיבנה השכר, דירוג אחיד, שינוי שיטות הקידום והכללת מרכיבים שונים בשכר עצמו. נקודת המוצא היא שכר שווה בעד עבודה שווה בסקטור הציבורי.

מיגוון השינויים שהתגבשו עולה כי ביצוע ההמלצות ידרוש עבודות הכנה מרובות. מקורות בכירים בוועדה אמרו ל"מעריב" כי ביצוע ההמלצות בלי הכנה מספקת עלול להביא להיווצרות עיוותים חדשים וגם לתוספות שכר שלא במקומות הדרושים ולא בשיטות שבהן ראוי לפעול כדי להשיג את התוצאות הנדרשות. לכן הנטייה בוועדה היא שיש להקדים לביצוע הרפורמה היערכות מספקת.

יבוא

יבוא הסחורות לישראל קטן במרס־אפריל ב־7%

יבוא הסחורות לישראל קטן בחודשיים שחלפו ב־7%.

יבוא מוצרי הצריכה קטן בשיעור גבוה עוד יותר – 17% בהשוואה לינואר־פברואר – ויבוא המוצרים בני הקיימא (מכוניות, טלוויזיות וכו') ב־16%. גם יבוא נכסי ההשקעה קטן ב־9% ויבוא תשומות הייצור ב־2%. למרות הירידה ביבוא בחודשיים מרס־אפריל גדל יבוא הסחורות מתחילת השנה בקרוב לחצי מיליארד דולר והסתכם ב־4,021 מיליוני דולר, עליה של 13% בהשוואה לתקופה המקבילה אשתקד. יבוא מוצרי הצריכה גדל מתחילת השנה ב־15% ויבוא המוצרים בני הקיימא ב־24%.

שרגא מקל

בנקאות

בל"ל מציע פיקדון לתושבי חוץ המבטיח ריבית מינימום

בנק לאומי מנהיג תוכנית חדשה לתושבי חוץ ולבעלי פטור לקבלת פיקדונות לתקופות של שנתיים עד חמש שנים בסכומים של 25,000 דולר ועד 100,000 דולר. במסגרת תוכנית זו יוכלו להפקיד פיקדונות בדולרים בריבית משתנה מדי שישה חודשים, עם ריבית מינימום המובטחת מראש לאורך כל חיי הפיקדון.

שיעורי הריבית, שייקבעו מדי שישה חודשים לפיקדונות של שנתיים ומעלה, יהיו גבוהים יותר מאלה הנקבעים לתקופה של שישה חודשים בלבד. הבטחת ריבית רצפה לפיקדונות לשנתיים ומעלה בתוכניות פת"ח לא היתה מקובלת עד כה.

מבל"ל נמסר כי בדיקות שערך העלו שרוב פיקדונות תושבי החוץ מופקדים לתקופות קצרות, אך בפועל מוארכים אוטומטית לתקופות ארוכות יותר. הפיקדונות הוכיחו את עצמם לאורך השנים כאחד המקורות היציבים ביותר של מט"ח במשק הישראלי.

מפקידי סכומים מעל 100,000 ד' יוכלו לעשות זאת בריבית משתנה לתקופה ארוכה, ללא ריבית רצפה, או אם יעדיפו לרכוש ישירות את הבטחת ריבית המינימום יוכלו להנות משני יתרונות: התאמת תקופת החידוש וסוגי המטבע במהלך חיי הפיקדון.

מלונאות

רוכשי יחידות באילת קלאב הוטל מבקשים להיפטר מהמשכנתא

ארבעה אזרחים שרכשו יחידות בחברת אילת קלאב הוטל שהתמוטטה, פנו שלשום לבית המשפט המחוזי בתל־אביב בבקשה יוצאת דופן: הם מבקשים מבית המשפט להורות שזכויותיהם שרכשו מאילת קלאב הוטל יועברו למפרק החברה ובתמורה לזאת יפטרו אותם המפרק, עו"ד בנימין קיזיני, בנק טפחות והבנק לפיתוח ולמשכנתאות מהמשך תשלום המשכנתאות לשני הבנקים.

ארבעת האזרחים – ברוך מימון, בן ציון עמרמי ויגאל וציפורה צעירי – הגישו את בקשתם באמצעות עו"ד משה זינגל. לטענת הפרקליט הובהר כי שני הבנקים לא פעלו בהתאם לחוק הבנקאות ולא רשמו את המשכנתאות כחוק ועל ידי כך נמנעה מהם הגנה על פי החוק, כאשר אילת קלאב הוטל נכנסה להליכי פירוק. לדברי עו"ד זינגל, לקוחותיו אינם מסוגלים לעמוד בתשלומי המשכנתא והם מוכנים לוותר על היחידות שרכשו במלון ויחידות אלה יועברו למכירה לכל המרבה במחיר.

איה אורן

בל"ל יפרסם היום את מאזנו לרבעון הראשון של 1988

יצביע על המשך התבססות הבנק בגידול ברווחיות

מאת דוד ליפקין

בנק לאומי יפרסם היום את מאזנו לרבעון הראשון של 1988. המאזן יצביע על גידול ברווח והמשך התבססות הבנק בשיעור הגידול ברווחיות. בל"ל הוא הראשון מבין שלושת הבנקים הגדולים שמפרסם את מאזנו לרבעון הראשון של 1988. ככל הנראה יצביעו הבנקים הגדולים על עליה ברווחים, בעוד שהבנקים הבינוניים מראים על ירידה קלה ברווחיות.

רוב בתי המלון בירושלים עברו לשבוע עבודה בן 5 ימים

קיצצו את משכורות עובדיהם ב־15% בקירוב

מאת שרגא מקל

רוב בתי המלון בירושלים עברו לשבוע עבודה בן 5 ימים וקיצצו את משכורות עובדיהם עקב כך ב־15% בקירוב. הסיבה: מחסור בתיירים ותפוסה נמוכה.

הלשכה המרכזית לסטטיסטיקה מסרה כי בחודש אפריל נמשכה מגמת הירידה בתיירות הנכנסת לישראל ובחודשיים מרס־אפריל ירד מספר התיירים ב־23% בהשוואה לינואר־פברואר.

שערי מטבע־חוץ

ליום 6.5.88 | סל: 1.7192 | דולר שחור: 1.66–1.65 | נוסעים: 1.84 | יציג: 1.5698 (+0.0019)

המטבע	השינוי בשקלים	בנקנוטים לאומי קניה	לאומי מכירה	הפועלים קניה	הפועלים מכירה	דיסקונט קניה	דיסקונט מכירה	העברות והמחאות לאומי קניה	לאומי מכירה	הפועלים קניה	הפועלים מכירה	דיסקונט קניה	דיסקונט מכירה	שער יציג
1 דולר ארה"ב	—	1.52	1.59	1.53	1.60	1.53	1.60	1.5583	1.5777	1.5618	1.5812	1.5618	1.5814	1.5698
1 מרק גרמני	—	0.91	0.95	0.91	0.96	0.91	0.96	0.9295	0.9411	0.9310	0.9426	0.9307	0.9424	0.9352
1 לירה שטרלינג	+0.02	2.83	2.97	2.87	3.00	2.86	3.00	2.9132	2.9495	2.9174	2.9538	2.9173	2.9540	2.9313
1 פרנק צרפתי	—	0.26	0.28	0.26	0.28	0.26	0.28	0.2731	0.2764	0.2729	0.2763	0.2732	0.2767	0.2749
100 ין יפני	—	1.22	1.28	1.23	1.29	1.23	1.29	1.2527	1.2682	1.2509	1.2665	1.2524	1.2681	1.2594
1 גלדן הולנדי	-0.01	0.81	0.84	0.81	0.85	0.81	0.85	0.8271	0.8374	0.8301	0.8404	0.8293	0.8398	0.8340
1 פרנק שוויצרי	-0.01	1.08	1.13	1.09	1.15	1.09	1.15	1.1119	1.1257	1.1142	1.1281	1.1152	1.1292	1.1221
1 כתר שוודי	—	0.26	0.27	0.25	0.27	0.26	0.27	0.2653	0.2686	0.2658	0.2691	0.2655	0.2688	0.2670
1 כתר נורווגי	—	0.25	0.26	0.25	0.26	0.24	0.26	0.2529	0.2561	0.2534	0.2566	0.2532	0.2564	0.2548
1 כתר דני	—	0.23	0.25	0.24	0.25	0.23	0.25	0.2407	0.2437	0.2413	0.2443	0.2413	0.2444	0.2425
1 מרק פיני	—	0.38	0.40	0.38	0.40	0.38	0.40	0.3886	0.3934	0.3896	0.3944	0.3892	0.3941	0.3916
1 דולר קנדי	—	1.23	1.29	1.24	1.30	1.24	1.30	1.2626	1.2783	1.2658	1.2816	1.2650	1.2810	1.2729
1 דולר אוסטרלי	+0.01	1.13	1.24	1.16	1.25	1.16	1.25	1.2022	1.2172	1.2022	1.2172	1.2006	1.2157	1.2076
1 רנד דרא"פ	—	0.46	0.55	0.42	0.58	0.45	0.62	0.7016	0.7104	0.7037	0.7125	0.7050	0.7139	0.7074
10 פרנק בלגי	—	0.43	0.45	0.43	0.46	0.43	0.45	0.4437	0.4492	0.4446	0.4501	0.4444	0.4500	0.4469
10 שיל' אוסטרי	—	1.29	1.35	1.30	1.36	1.30	1.36	1.3206	1.3370	1.3245	1.3411	1.3240	1.3407	1.3307
1000 לי' איטלקיות	—	1.21	1.28	1.22	1.30	1.22	1.31	1.2443	1.2597	1.2453	1.2609	1.2464	1.2620	1.2518
1 דינר ירדני	—	4.29	4.55	4.32	4.59	4.36	4.65	—	—	—	—	—	—	4.5681
1 לירה לבנונית	+0.01	—	—	0.09	0.10	0.02	0.04	—	—	—	—	—	—	0.0424
1 לירה מצרית	—	0.64	0.68	0.60	0.64	0.63	0.69	—	—	—	—	—	—	0.6868

שקלים ודולרים

פח"ק ופק"מ

הסכום בשקלים	פח"ק ב־% (שנתי)	ריבית בפק"מ ב־% ל־ 7	14	30
בנק הפועלים				
עד 9,999	9.0	0.21	0.41	0.97
49,999–1,0000	9.5	0.21	0.42	0.99
99,999–50,000	9.75	0.22	0.43	1.01
100,000 ומעלה	10.0	0.22	0.44	1.03
בנק לאומי				
1000–40	–	0.15	0.38	0.95
10,000–1,001	10.00	0.22	0.44	1.11
50,000–10,001	11.00	0.23	0.45	1.13
100,000–50,001	11.50	0.23	0.46	1.15
500,000–100,001	11.50	0.23	0.46	1.15
בנק דיסקונט				
995–40	7.0	0.15	0.38	0.99
9,995–1,000	10.0	0.23	0.46	1.07
49,995–10,000	10.5	0.23	0.46	1.07
99,995–50,000	11.0	0.24	0.48	1.07
100,000 ומעלה	11.0	0.24	0.50	1.07
בנק המזרחי				
2,000–40	–	0.19	0.38	0.90
10,000–2,001	9.5	0.20	0.41	0.90
50,000–10,001	9.75	0.20	0.42	0.95
100,000–50,001	10.0	0.21	0.43	0.99
100,000 ומעלה	10.5	0.22	0.44	1.05
הבנק הבינלאומי				
999–50	–	0.19	0.38	0.92
9,999–1,000	9.75	0.21	0.42	1.00
49,999–10,000	10.50	0.22	0.44	1.05
99,999–50,000	11.00	0.23	0.46	1.09
100,000 ומעלה	11.50	0.24	0.48	1.13

למרות עליות השערים - מניות רבות כדאיות להשקעה

קובעים כלכלני בנק הפועלים בסקירה שהעבירו בסוף השבוע לסניפי הבנק ■ רמת המחירים במניות נמוכה בכ־12% מתחילת השנה וגבוהה בכ־20% מהשפל בפברואר 1988

מאת יואב יצחק

"רמת המחירים הממוצעת של המניות החופשיות נמוכה בכ־12% בהשוואה לרמה ששררה בסוף 1987, אך גבוהה בכ־20% בהשוואה לשפל ששרר במחצית הראשונה של 1988. על אף העליה הנאה שנרשמה מאז השפל – שהיתה בעיקר תגובה לירידות החדות שאירעו קודם לכן – עדיין קיימות מניות רבות הכדאיות להשקעה מבחינה כלכלית." דברים אלה – המעידים על אופטימיות זהירה לצפוי בשוק המניות – מביעים כלכלני בנק הפועלים בסקירה השבועית שהעבירו לסניפי הבנק.

לא רק כלכלני בנק הפועלים מגלים אופטימיות זהירה לצפוי בשוק המניות. גם שלושת מנהלי הקרנות הגדולים (לאומי־פיא, הפועלים ואילנות דיסקונט) נערכים להתרחבות הפעילות בשוק המניות. חלק מהם מצפים לזרימה נוספת של כספים לקרנות המניות עוד בימי המסחר הקרובים. ציפיות אלה נשענות על המגמה שהסתמנה בשבוע שחלף, שבאה לידי ביטוי בזרימת מיליוני דולרים לקרנות המניות.

ההערכות האופטימיות נובעות מנתוני הרקע שנוצרו במערכת הפיננסית: הבנקים משלמים על פיקדונות שקליים ריבית ריאלית שלילית; אגרות החוב נסחרות ברמה גבוהה יחסית, שאינה מפתה משקיעים גדולים לרכוש אג"ח; מדיניות הקפאת שער החליפין המתמשכת מעודדת משקיעים לנטוש אפיק השקעה זה.

מנגד לכל אלה נסחרות מניות של חברות רבות במחירים אטרקטיביים. כך לפחות מעריכים חלק גדול מהברוקרים ומכוח הערכות אלה הם פועלים. כך, לדוגמה, פעלה בשבוע שחלף חברת הברוקרים הראון את לביא, שהגדילה את אחזקותיה במניות חופשיות בעלות סחירות גבוהה. בין השאר רכשה הראון את לביא חבילה ממניות הכשרת הישוב בערך כספי של כ־1.6 מיליון דולר וכן מניות נכסים ובנין בערך כספי של כ־1 מיליון שקל. רכישות גדולות יחסית ביצעו גם מנהלי תיקים הפועלים באמצעות חברות הברוקרים בטוחה ובנק המזרחי.

תשואה של 3.5% בממוצע השיגו באפריל קרנות דיסקונט

התשואה המשוקללת של כל קרנות הנאמנות בחמש הקבוצות הבנקאיות הגדולות הגיעה במהלך חודש אפריל לכ־2% בממוצע. כך מתברר מחישובי כלכלני אילנות דיסקונט.

התשואה המשוקללת מתייחסת לכל קרן נאמנות על פי גודלה היחסי (היקף נכסים) בסל הקרנות. מבדיקת כלכלני אילנות מתברר עוד כי קרנות אילנות דיסקונט השיגו באפריל את התשואה המשוקללת הטובה ביותר (+3.5% בממוצע). קרנות הפועלים השיגו באותה תקופה תשואה משוקללת שהגיעה לכ־3.38% בממוצע. הישגי קרנות לאומי־פיא היו נמוכים יותר והגיעו ל־3.1% בממוצע. קרנות הבינלאומי השיגו תשואה ממוצעת בשיעור של 2.76% וקרנות בנק המזרחי רק 2.58% בממוצע.

למרות הפערים הגדולים בין מנהלי הקרנות השיגו כל חמשת המנהלים תשואות משוקללות גבוהות יחסית למדד אפריל הצפוי. התשואות הגבוהות הושגו בעיקר בזכות העליות החדות שהיו במניות החופשיות ובמיוחד במניות הנסחרות במסגרת השיטה החדשה, המוחזקות בכמויות גדולות בתיקי הקרנות.

מועדים בבורסה

● 10.5.88 משכן (סד' 39) – הנפקת אג"ח במכרז על המחיר.
● 11.5.88 ● דיסקונט השקעות – אקס דיבידנד 20%, תשלום 1.6. מנורה – אקס הטבה 50%, הקצאה ב־15.5.
● 15.5.88 ● תדאה – אקס דיבידנד 31.5%, תשלום 5.6., מס 16.6%.
● 16.5.88 ● דלק – אקס דיבידנד 35%, תשלום 8.6. מלוה מדינה 3526 – יום מסחר אחרון, פדיון סופי 30.5.

בנק ישראל

הודעה על תוצאות מכרזים

ביום 5.5.88 הוצעו לציבור איגרות חוב באמצעות מכרזים.

להלן פירוט הסדרות שהונפקו ותוצאות המכרזים.

סדרה	הצמדה	מחיר המכירה	שיעור ההקצאה ב־%	הכמות שנמכרה במליוני ש"ח
"שגיא" 4225 ב'	מדד	102.0	91.39	30
"גליל" 5605 ב'	מדד	96.5	79.18	70

הזמנות במחירים הגבוהים ממחיר המכירה סופקו במלואן.
הזמנות במחיר המכירה סופקו בחלק לפי שיעור ההקצאה הרשום לעיל.
הזמנות במחירים נמוכים ממחיר המכירה לא סופקו.

בואו לראות את
סקנדינביה

מחר, יום ב' בשעה 8.00 בערב, תתקיים הרצאה מלווה בשקופיות בבית ציוני אמריקה, רח' אבן גבירול 26, ת"א. ההרצאה תינתן ע"י מלווי הקבוצות היוצאות לסקנדינביה: נורבגיה, שבדיה, פינלנד, דנמרק.
למעוניינים ימסר מידע + חוברת של רימון טיולים לסקנדינביה.
רימון טיולים

חברים וידידים מוזמנים
לטקס הקדשת יער
חיים גלובינסקי ז"ל
שיתקיים ביום שלישי, כ"ג באייר תשמ"ח – 10.5.88 בשעה 10.30 בבוקר בעמק איילון.
המעוניינים אנא פנו לקבלת פרטים לוועד האולימפי 03־5610869

בנק ישראל מציע:

שגיא גליל

השקעה צמודה נושאת ריבית ניתנת למימוש בכל עת

ביום שני, 9 במאי 1988, יוצעו במכרז האגרות הבאות:
(החיוב הכספי ייעשה רק ב־10.5.88)

אגרות חוב צמודות למדד המחירים לצרכן כולל מדד החודש האחרון (בעיקר 5)

סדרה	סכום מוצע (מיליוני שקלים חדשים)	מחיר מינימום	פדיון
"שגיא" 4225 ג'	20	94%	בתום 6 שנים
"גליל" 5605 ג'	60	83%	בתום 17 שנים

הסדרות צמודות למדד המחירים לצרכן שיפורסם עבור חודש מאי 1988 ותיפדינה ביום העסקים האחרון של חודש מאי.

אגרות החוב ישאו ריבית 4.75% לשנה.

הריבית תשולם בשיעורים שנתיים ביום העסקים האחרון של חודש מאי בכל שנה, החל מחודש מאי 1989.

המדד הנוסף (בעיקר 5) על הריבית והקרן יצטבר בתנאי הקרן וישולם כאמור בדרכי תשלום הריבית ובדרכי פריון הקרן בתקנות מילווה מדינה, סדרות מסוג "שגיא" ו"גליל".

הסדרות תירשמנה למסחר בבורסה תוך שבועיים מיום פרסום מדד המחירים לצרכן לחודש מאי 1988.

ההזמנות יוגשו לבנק ישראל ביום 9.5.88 במחירים שלא יפחתו ממחירי המינימום הנ"ל. מחיר המכירה שייקבע במכרז יהיה אחיד, כאמור בתקנות מילוות מדינה (מכרזים).

פרטים מלאים ורכישה בכל סניפי הבנקים ואצל חברי הבורסה לניירות ערך.

התנאים המחייבים של הנפקות אלו נקבעו בתקנות מילוות מדינה (סדרות מסוג "גליל" ו"שגיא") ובתקנות מילוות מדינה ("מכרזים").

לשכת הפרסום הממשלתית

★ שגיא ★ גליל ★ אדמון ★ רמון ★ גלבוע ★ – ניירות הערך של המדינה

ב'

לוח מעריב

קריירה

בשיתוף עם THE JERUSALEM POST

המשרד הראשי: בית מעריב, רחוב קרליבך 2, תל-אביב מיקוד 132 67. טלפון ישיר למסירת מודעות: 5611111 (רב קווי). מחיר מודעת מינימום (8 מילים): 88 ש"ח. כל מילה נוספת: 11 ש"ח (המחירים כוללים מ.ע.מ). מחיר אחיד לכל ימי השבוע (כולל ערב שבת וחג) מחיר מודעת "מחץ" בגודל 1 אינץ' למשך שבועיים 316.25 ש"ח (כולל מ.ע.מ.)

עבודה

3000

מפתח ל"עבודה"
(מדורי המשנה מסודרים על-פי סדר הא"ב)
3020 אופטיקאים
3030 אחזקה ותחזוקה
3040 אחיות וכח עזר
3060 אינסטלציה
3070 אריזה ומיון
3075 ביטוח
3077 בי"ח לחיה
3080 גזירה ותפירה
3090 דיילות ונציגות
3100 דפוס
3120 הנהלת חשבונות
3140 חוקרים
3160 חיילים משוחררים
3200 חשמל ואלקטרוניקה
3220 טבחים וקונדיטורים
3240 טכנאים/הנדסאים
3280 יהלומים ותכשיטים
3283 כימאים
3286 כלכלה ושיווק עסקים
3290 לבורנטים ורוקחים
3295 מבית לבית
3297 מדריכים/ות
3300 מהנדסים ואדריכלים
3320 מוכרים/ות וקופאים/ות
3330 מוסיקה ובמה
3340 מורים ומורות
3350 מזכירות
3355 מחשבים ותוכנה
3360 מנהלים
3361 מכונאי תעשייה
3363 מסעדות ומלונאות
3365 מפיצים ומקדמי מכירות
3380 מפעילי ציוד מכני
3385 מציל"ם
3390 מרצים
3400 נהגים ומפעילים
3440 נהגים
3450 נער שליח
3460 סטודנטים/ות
3480 ספרות וקוסמטיקה
3490 ספרנים/ות
3500 עובדי בניין
3505 עובדי הקלאות ונגרות
3510 עובדי מוסך
3520 עובדי מתכת
3540 עובדי ניקיון
3560 עובדי משק והנהלה
3600 עורכים ומכרזות
3620 עורכי-דין
3640 פועלים/ות
3645 פיזיותרפיסטים
3650 פיננסיים
3680 פנסיונרים
3720 פקידות וקלדנות
3722 פרסום
3725 צבעים
3730 צילום ודוגמנות
3733 ראשי ממכרות ומשכרים
3736 רופאים
3740 רפואת שיניים
3760 שמרטפים/ות
3800 שמירה ואבטחה
3845 שרברבים וגרפיקאים
3860 תרגום ועריכה
3880 בקשות עבודה
3920 הכשרה לעבודה

צמל

דרושים אפסנאים

לבתי הספר הבאים:

פתח תקוה

תיכון עיוני למקצועות מסחריים
"עמל" ג' פ"ת רח' קפלן 40, 48450
טלפון: 03-9222332

היקף המשרה: 75%

ראשל"צ

מקיף עיוני ו' "עמל" ע"ש יגאל אלון ראשל"צ שיכון ציון 75321
טלפון: 03-994111

היקף המשרה: מלאה

נסיון קודם בניהול מחסן מלאי, רצוי רקע טכני

נהריה

בי"ס עיוני תעשייתי "צור-עמל"
ת.ד. 32 נהריה
טלפון: 04-823656

היקף המשרה: מלאה + בתוספת אחזקה

בית-שמש

בי"ס תעשייתי
מעגני בית שמש
טלפון: 02-911611

היקף המשרה: מלאה + אחזקה

- נסיון קודם בניהול מחסן מלאי
- רצוי רקע טכני
- יכולת לאחזקה שוטפת של מבנה בית ספר וציוד.

המעוניינים במשרות הנ"ל יפנו למנהלי בתי הספר הנ"ל.

(20621)

לווה תיירים לחו"ל

הירשם לקורס

מלווי קבוצות לחו"ל

"יעד" בית הספר המרכזי להכשרת מלווים

ולטו 9, תל-אביב.

טלפון: 03-236914, 03-224531

(22296)

דרוש סדרן עבודה לרכב ומארגן משלוחים לעבודת לילה

על המועמד להיות בעל נסיון בארגון ניהול עובדים. מקום העבודה – נתניה. לפנות בכתב בצרוף קורות חיים וסקיצת עבודה קודמת לת.ד. 663 ב"ש 84105

(7743)

חוק הזדמנות שווה בתעסוקה תשמ"א – 1981

לפי חוק זה אסור למעביד לקבל אדם לעבודה מתוך מין או מוצא, מהו השם והדת, אלא אם אופי או מהות של התפקיד מחייב הבחנה בין אדם לאדם. מודעות, הנוגעות לעבודה, המתייחסות לגבר או לאשה יש לפרשן על-פי החוק.

דרוש/ה מנהל/ת חשבונות סוג 3

3 שנות נסיון

נסיון בעבודה על המחשב, אפשרות למשרה חלקית.
לפרטים לפנות: 03-330881 לחנה מיום א'.

(18577)

מנהל/ת חשבונות עצמאי/ת לחצי משרה 5 ימים בשבוע

הצעות בכתב עד 20.05.88 לתאגיד המקומי משרד-תקוה ד.נ. אפרים 44810

(34497)

לחברה להשכרת רכב דרוש/ה שחר/ת למנהל חשבונות

בעל/ת נסיון בהנהלת חשבונות, פקידות יומן והתחשבנות. טלפון: 03-225420

(25726)

רבו מספרה

ל-20 ספרות, נסיון בתפירה – הכרחי
03-586231

(7184)

מנהל/ת חשבונות סוג 2

לבעלי אוברוזן ר"ת דרושה תופרת לתיקונים משרה חלקית אפשרית

להתקשר החל מיום א' טלפון: 03-7511627, 03-7528828

(22062)

אם את/ה את/ת מוסמך/ת שאוהב/ת לעבוד ברמה גבוהה ובמרכז רפואי פרטי

התקשר/י לקבל הכנה, מרכז רפואי הרצליה פיתוח.

052-548575, 03-7549111, 1300 שד'

(7629)

"אדם לשרות אדם"

ארגון הגג לטיפול סיעודי

מוקד לסיוע סיעודי 24 שעות ביממה בבית ובבית החולים

סיוע מקצועי ברמה אחראית לאחים/ות

במקום שעת עבודה קבועה

מיסה לחו"ל!!!

אחים/ות חובשים/ות

מטפלים/ות ברמה גבוהה לעבודה קבועה וזמנית, שכר גבוה + תנאים סוציאליים

מלווים לנכי צה"ל

עבודה עם אחר סיקומא

★

סניף ת"א ונוש דן 03-5464293/395/815
סניף חדרה, נתניה והשרון 06-322699
סניף חיפה והגליל 04-335828
סניף ירושלים 02-246959, 02-246989
שרות עם כל הלב!

(21181)

לחברת ביטוח גדולה

דרושים
★ חתם מטבח
★ מסלק תביעות
נסיון בענף אלמנטרי רכב ורכוש
★ פקיד/ת פוליסות ביטוח חיים
פקיד/ה גבייה
נסיון במחשב
★ פקיד/ה תביעות
מטבח ברכב/אש
★ פקיד/ה שיווק

תנאים מצוינים למתאימים
"א.ג.ת" 03-371465

(8773)

סוכן ביטוח חיים

מעוניין בקשר עסקי עם סוכנות מבוססת בביטוח אלמנטרי

בהמשך רציונאלי נא לפנות
ל-ת.ד. 3119 ת"א
61030 עבור "סוכנים"

(24998)

אנגלו סכסון שרותי אחיות

03-228747
03-210604

אחיות מוסמכות ומטפלות מקצועיות, שרות 24 שעות, טיפול מקצועי ומסור גם במקשישים + דרושות אחיות

(23821)

לסוכנות ביטוח גדולה בשרון דרוש/ה מנהל/ת משרד

הכרזי ידע מעשי בביטוח אלמנטרי. ת.ד. 9139 רמת-גן עבור "ביטוח"

(25877)

"דווחה" טיפול סיעודי לקשישים חולים נכים

03-848745 03-844055

אחים/ות חובשים/ות מטפלים/ות לטיפולים 21 התלך

(26806)

ס.ל.ע. – סיעוד, ליווי ועזרה

24 שעות ביממה

03-242142 03-221573

מטריק 17 ת"א

מיטול עבודה לקשישים, חולים ונכים

(23423)

★ מתקינים למפוצלים ★ מכונאים למזגנים ★ מסגרים

"על-קור" 03-5792434
רמת-גן

(25794)

[illegible]

לך על בטוח לוח מעריב קריירה

לבית הארוחה
"מה אילך"
דרוש
שף/מבשל בכיר

לחברת C.N.C
בגבעתיים מבחית
ל-40 עובדים
15:00-09:00-מ

03-772032 מלפון:

דרוש
מכאי חשמל
+ ידע באלקטרוניקה

למוקד ספקיורים
דרושים מכאי
התקנות למערכות
אזעקה ותקשורת

03-622679 מלפון:

מכאי/הנדסאי "ייצור"
נסיון שנתיים
תנאים טובים
למתאימים

לחברת ביצוע בתחום
הבניה – דרוש
מהנדס/הנדסאי בין
בעל 5–1 שנות נסיון

לעבודה מעניינת מאוד
דרוש/ה
אדריכל/ית
ושרטט/ת

לחברה בצמיחה דרוש
מהנדס/הנדסאי
מכונות או תעשייה

לחנות קארס
בגן העיר
דרושות קופאיות
במשמרות

03-5449084

דרוש/ה
מורה מחנך/ת
לכיתה ח'
בסקצועות הומניים

לתיכון מקיף מגדר
"ע"ש רוטין"
אור-יהודה (גוש שנתי)
דרושים לשנה"ל
תשמ"ט:
★ מורים
במקצועות
העיוניים:
● אנגלית ● ערבית
● מתמטיקה ועברית
★ מורים
למגמות
המקצועיות:
● מחשבים ● שרטוט
● חשמל (עיוני ומעשי)
● מזכירות ● מנהל והנהלת
חשבונות סולל ריכוז
★ רב ביה"ס
מחנך ומורה למקצועות
הקודש 03-356045
.03-359858

קבוץ מעברות
מורה לכיתות יסוד
לשנת הלימודים
תשמ"ט בעל/ת נסיון
קיבוצי בהבטרה
ב"אורנים" או
בסמינר הקיבוצים

מקיף "השרון"
ע"ש רופנברג
רמת השרון
לשנת הלימודים
תשמ"ט
דרושים מורים
למקצועות
★ אנגלית
★ ספרות
★ כימיה
★ גאוגרפיה

לימוד חינוכי
עיינות ירדן
קבוץ עמיר
מורים/מורות
לפרטים לפנות מלפית
לבית הספר 06-944378
06-940541 ולנועי הכהן
המנהל, מלפון בבית:
.06-947322

עמותת הבילויים ר"ג

לחברת ביטחון
דרושה
מזכירה
למשרה מלאה

למשרד רו"ח
דרושה
מזכירה מנוסה
למשרה מלאה

מזכירה ראשית
במשרד מהנדסים
+ נסיון
בוורדפיל

למפעל ליד הסיטרסה
דרושות למשרה
מלאה
1. מזכירה
בעלת נסיון
2. מזכירה/
מקדמת מכירות
★
.03-332648 ,03-331508

לחברת
אלקטרוניקה
מזכירה
שלימה טובה באנגלית
הדפסה עברית אנגלית
משרה מלאה
5 ימי עבודה בשבוע
.03-490948

לחברה
דרושה
מזכירה
מנוסה

ל"א.ו.ת."
דרושים
★ מפ"מ + רשיון ב'
● אנגלית
● רצוי ידע במחשב
לחברה אלקטרונית
בת"א
★ מחסנאים
● נסיון בחלקי חילוף
● לבני-ברק, הרצליה
★

לרשת מסעדות
"רימיני"
דרושים:
★ מפקח מסעדות
★ מנהלי מסעדות

.03-282967 03-285740

סוכנים
+ רכב מסחרי
להפצת
מוצרי פופ ומתנות

המזון לצרכן
רשת מרדכים
לצרכנות
הוגנת
דרוש/ה
יועץ/ת
"שיווק ופרסום"
לקידום מכירות
★ מעל גיל 25
★ השכלה תיכונית
ומעלה
★ יצוני/ת
★ בעל/ת יכולת
משא ומתן מסחרית
★ אין צורך בנסיון קודם
.03-650737/8

מנהל מכירות בכיר
למשרד פרסום
לעבודה מעניינת
בניהול מכירות

"מנפרון"
אלקטרוניקה ובקרה
בע"מ
דרוש איש מכירות

קורס
מנהלי מכירות
ושיווק ברפואה

לך על בטוח — לוח מעריב — קריירה

לפירמה בינלאומי בארץ ובחו"ל, פתוחים לבעלי נסיון. 03-338072 (16641)

לחברת מחשבים, בתחום המיקרו, דרוש מנהל מכירות, נא לפנות: 03-731613 (16732)

דרושים סדרנים מקצועיים בעלי נסיון במכירת מוצרי צריכה בידיים ותשובות

טלפון: 03-227234

(26477)

דרושים מפעילים לשופל 950 ו-955L

5 שנות נסיון, עדיפות לגרים באזור המרכז
טלפון: 03-947943
בין השעות: 16:00-08:00
ובערב: 03-340895
(25864)

דרוש מפעיל לשופל 950 בעל ותק ונסיון לאזור המרכז

טלפון: 03-5400663-4
(11109)

לתשומת לב המפרסמים בלוח מעריב

כל המפרסמים להמשיך ולפרסם את מודעותיהם לאחר הפרסום הראשון. מתבקשים להתקשר לטלפון 03-5611111 (רב־קווי) ולמסור את מספר הפרסום הרצוי וכן את מספר הקוד כפי שהופיע בתוך גוף המודעה.

הזמנת לפרסום חוזר הזה ללא תשלום והזמנה עד 4 שבועות מיום הפרסום הראשון.

בקשות לפרסום חוזר מתקבלות כל יום עד שעה 18.00 וביום שישי עד שעה 11.00 בבקר.

הנהלת מעריב

לאורלי השכרת רכב דרוש מכונאי בעל נסיון

03-231634, 03-225420
(25732)

למפעל פלסטיק באשדות-יעקב איחוד עמק-הירדן דרוש

חרט – כרסם

עדיפות תותן לבעל נסיון בתבניות פלסטיק

נא להתקשר לעודד/אברהם. 06-756338

(21473)

אי.טי.אם

הרצליה מפעל לעיבוד שבבי
דרושים
בוגרי בי"ס מקצועי
לעבודה בייצור
לפנות לנעמה
052-559124
(24581)

חרטים/כרסמים קונבנציונליים או C.N.C

בוגרי בי"ס מקצועי, פרופיל צבאי 72 ומעלה. למשרות באזור המרכז. 03-5449848
(24666)

למפעל פלסטי בקבוץ בצפון

דרוש

איש מכני להפעלת מכונות ניפוח והזרקה. בעל נסיון

נא להתקשר 03-743489 לשמשון או דני
(22292)

מסגר רתך מנוסה

לעבודה מיידית בחולון, פתח-תקוה, תל-אביב.
תנאים מצוינים למתאימים
"א.ו.ת."
03-371465
(25735)

"אדם לשרות אדם"
מוקד לסיוע סיעודי
24 שעות ביממה
★ מטפלות ועוזרות

דרושים/ות מטפלים/ות מבוגרים/ות וכו' לעבודה זמנית וקבועה. שכר גבוה + תנאים סוציאליים

★ מלווים לנכי צה"ל ★

עבודה עם אחוזי נסיעה
03-5461727-8
03-5464293/395/815
(16419)

אנגלו סכסון
★ מחלקת מטפלות
03-228747
03-210604

מיפוי בחיתוכות, ילדים וקשישים + דרושות מטפלות
(18605)

עורך-דין מנוסה

בתביעות:
– רכוש וגוף צד ג'
– תבות מעבידים
לחברת ביטוח גדולה בתל-אביב
תנאים מצויינים!
"א.ו.ת." 03-371465
(25819)

פועלי ייצור

לעבודה מיידית בתנאים מצויינים!

בחולון, פתח-תקוה, תל-אביב, בני-ברק.
"א.ו.ת." 03-371465
(26135)

למפעל לייצור בגדי ילדים ברמת החייל דרושה פקידה

לניהול משרד + ידע בהנהלת חשבונות. 5 ימים בשבוע. טלפון: 03-483127, 03-498895, לדוד או אבי.
(8537)

למוסד בנקאי בת"א דרוש יוצא צבא בעל תעודת בגרות

לפנות בכתב לטמל בת"א ת.ד. 69 ת"א 61000
(8771)

דרושה PC קלדנית מחשב לתוכנות חשבשבת

לחברה יבוא בהרצליה, על בסיס משרה מלאה. 052-556822, 052-556943
(23073)

למשרד עו"ד קלדנית מעולה ועשירת נסיון

רצוי על מעבד תמלילים WORDMILL. לחוצי יום. טלפון: 03-651482
(23942)

דרושה פקידה לעבודת ידיעה: 03-830839 (14924)

דרושים סוכנים להרכבת תמרי ביטוח: 03-255182 03-250491 (24578)

דרושה פקידה מזכירה באזור הדר יוסף תל אביב, דרושה פקידה עם ידע בהנהלת חשבונות. 03-490234 (15303)

פקידה עם ידע בהנהלת חשבונות. 03-658110 (22270)

פקידה אחראית לעבודה חי-שובית. 03-237481 (7959)

דרושה פקידה עם ידע בעבודה על מחשב. 03-615170 (17429)

פקידה אחראית ומסורה, עם ידע בהלוואות. 03-614134 (21519)

הסכומים נוספים

לך על בטוח לוח מעריב קריירה

לחברה לשילוח בינ"ל פקידה מב-ריז/אנגלית + הדפסה. 03-374418
(16744)

[illegible]

כתבנית מעולה עם ראש פתוח, למש-רה מלאה. 03-777448
(23368)

[illegible]

לחברת יבוא, פקידה/קורספונדנטית אנגלית/גרמנית, למשרה חלקית. 03-335414 ,03-334479
(18192)

[illegible]

לוח ירושלים

בס"ד לפרדיקס לאומי דתי דרוש
1. איש שיווק
2. מפעיל
טלפון: 02-273668 ,02-271265
(8704)

[illegible]

לוח חיפה

[illegible]

לוח נתניה

[illegible]

לוח באר שבע

[illegible]

לבית הארחה "נוה אילן" דרוש שף/טבח בכיר
02-341241, לדהל או רפי.
(8027)

"DenTemp" כח אדם למרפאות שיניים סייעות/שיננית

ארגונים מופעים וליווי למאבטחים בעלי יכולת רצון שבר הולם
03-441591
(21437)

קיבוץ מרום גולן מחפש מציל/ה
מתאריך יוני עד אוקטובר 1988
טלפון: 06-960190 06-960111

חוק התכנון והבניה — 1965
מרחב תכנון מקומי ירושלים
הודעה בדבר הפקדת שינוי תכנית מתאר מקומית
[illegible]

עיריית רמת־גן
דרושים
עו"ס לפח' לשרותים חברתיים
דרישות המשרה:
1) השכלה אקדמית, בוגרת קורס סעד לחינוך נוער.
2) שלוש שנות נסיון בטיפול במשפחות.
בדבר פרטים נא להתקשר לטל: 774111 לגב' חייבי.
מאיר פאר
מנהל אגף כח אדם

לפבריים ופבריות
אלי שלום

[illegible]

ב'

לוח מעריב
לך על בטוח

בשיתוף עם THE JERUSALEM POST

המשרד הראשי: בית מעריב, רחוב קרליבך 2, תל-אביב מיקוד 132 67. טלפון ישיר למסירת מודעות: 5611111 (רב קווי). מחיר מודעת מינימום (8 מילים): 88 ש"ח. כל מילה נוספת: 11 ש"ח (המחירים כוללים מ.ע.מ). מחיר אחיד לכל ימי השבוע (כולל ערב שבת וחג) מחיר מודעות "מחיר" בגודל 1 אינץ' למשך שבועיים 316.25 ש"ח (כולל מ.ע.מ.)

דירות

1000

משלוחים לחו"ל של חפצים אישיים "אמבסדור" 03-5102014

קוטג'ים מרווחים ברעננה וברמת השרון 052-32242

קוטג'ים שכדאי לראות בנתניה 20 דקות מתל-אביב 15 דקות מהרצליה

ברמות צהלה קוטג'ים מפוארים 6 חדרים + מרתף מואר — 200 מ"ר

איך להגיע לקוטג' שמשקיף לים מבצע לזריזים ממשך!!!
* משכנתא צמודה עד 55,000 ש"ח ב-7½% ריבית ל-12 שנה
* הנחה 3%
* תנאי תשלום מיוחדים
* ערבות בנקאית צמודה
נוה הברון — זכרון יעקב משרד מכירות באתר טלפון: 06-396817

למכירה בזכרון-יעקב בית דו-משפחתי 3 מפלסים עם נוף לים
טלפון: 06-396801

בכפר שמריהו וילה על דונם פרטי

חב' ג.י.ע. בע"מ נור אריה חסדאי בע"מ מציעים קוטג'ים בבניה 6-5 חדרים

מושב טל-שחר מציע למכירה 2 בתים מקצועיים
פרטים בטלפון: 08-412283, 08-415674

החלה מכירת קוטג'ים מפוארים בקרית בורש בחוף ראשל"צ

דירו! במפלס אחדו! ע"י שכון צמרת פנטהאוזו!!!

במבצעו!! סמוך לנאות אפקה פנטהאוז בכלל סטודיו ודירות גן

פנטהאוז יפהפה עם נוף מרהיב עין בצהלה
230 מ"ר + גינה גג מפוארת
290,000 דולר
כניסה מיידית
03-485375

פנטהאוז מפואר 6 חדרים 270 מ"ר כניסה מיידית!!! בנס-ציונה
הקבלן וכיש מהנדסים בע"מ 03-997895

קוטג' 3 מפלסים בבניה כניסה נפרדת מקלט פרטי

ברעננה!! קוטג'ים מפוארים "בנוי-הנשיאים"

קרת
קרת תל-גנים ג' בגבעתיים
איזור המגורים המבוקש ביותר בישראל
קרת בונה בגבעתיים בשכונת היוקרה "תל-גנים ג'"
דירות מפוארות במיוחד בנות 5 חדרים (גג עם גג וחדר על הגג)
אתר הבניה: רח' שמשון בן-צבי (ההרחב) מקביל לדרים
המשרד: אבן-גבירול 30 תל-אביב פסג' לזורן מינסקור כניסה ג' קומה ב'
טל' 03-257455-8 (08.30-מ 17.00 עד)
"תל-גנים ג'" בגבעתיים איזור המגורים המבוקש בישראל
קרת

* זיפות וסיוד גגות
* מבצע לשבועיים!!! על כל זיפות גג סוף שבוע זוגי!!

ב-אילת ב"שכונת גנים" היוקרתית למכירה קוטג'ים מפוארים נוף למפרץ תנאי תשלום נוחים!!!
*
"פלבן" בע"מ חברה לבנין שד' חן 13 ת"א 03-288432, 03-200632

הקבלן י. אדלר ובנו בע"מ בונה דירות באיכות מעולה!!! 4,5 + חדר גג ברמת-גן, בני-ברק, גבעתיים
רח' בורלא, ת"א 03-781640, 03-705811
לפנות: רח' הרב קוק 10, בני-ברק

בבנייה בתל-אביב ברח' בבלי 8 דירות 4-5 חדרים + דירות גג

בנתניה לז-רום בע"מ בונה את: הקלאסה של מתניה ברח' ראשון לציון
דירות 4 חדרים 118 מ"ר
קרוב לים ולמרכז בשלבי בניה מתקדמים קוטג'ים 5 חדרים רח' עמק חפר דירות 4½ + 5½
053-333818, 053-23867

בבניה ליד דיזנגוף סנטר קינג ג'ורג'/שלמה המלך דירות פאר 3½ חדרים
03-493866

ברעננה ברח' בר-אילן דירות פאר מרווחות וגדולות בנות 4, 5 חדרים
*
לפנות: "צימרין-קונטרקטיך"
03-251329

לחוביץ ובנו בונים בראשל"צ
דירות בנות: 5 חדרים, דירות גג וחניות
לפרטים: 03-9659133 רח' סוהליבר 24 ראשל"צ

קיבוץ פרדס גדרון מציל/ה

עירית רמת

מ"ס רמה לעשרות

הכרזות/עזרה

ישראלי המעוניין בקונה בינוי, מעוניין להחליף את ביתו בבית/דירה בטווח תל אביב במחוז אשדוד 04-718145 (20805)

תל־אביב

הלוואות לזכאים
הלוואות חופשיות
הלוואות לשיפוצים
תעודות זכאות
בבנק לאומי למשכנתאות
תל־אביב
מונטיפיורי 31
03-202444
(22259)

בבבלי, דירות 3 + 2 חדרים (06837) 03-295592, מיום ב'

כולם זכאים
להלוואה
הלוואות לזכאי משרד השיכון, לזוגות צעירים, לעולים חדשים, תעודות זכאות, הלוואות משלימות, הלוואות לשיפוצים.

בנק טפחות
המוסמכים למשכנתאות
לפרטים:
תל־אביב
השמונאים 123, 03-5614081/2
רמת־גן:
רח' ביאליק 12, 03-721644
בני־ברק:
שד' ר' עקיבא 1, 03-795145
פתח־תקוה:
רח' חובבי ציון 29, 03-9003456
חולון:
שד' קוגל 25, 03-881457
בת־ים:
שד' העצמאות 64, 03-587934
(17159)

למכירה בבבלי תל אביב, בקן 10 דירות "נקסל" 03-259796 (25317)

דירות מאוד טובות בגין לקוחות (16150) 03-237578
למכירה בהדר־יוסף, 2 ו־3 חדרים, בחוכות, 03-624365 (26203)
"המשמר" ללא תיווך, משכיר, משכור, 03-659021 (16108)

עוה אלון בע"מ
מציעה בת"א
בצפון השקט
ברח' בחריה 15
פרויקט
יוקרה
החלה מכירת שלב ב'
5-4 חדרים
+ דירות גג
משכנתאות עד 80,000 ש"ח
תנאי תשלום נוחים!
● לשרותכם משרד מכירות פתוח באתר הבניה מ־
03-250140, 03-250149
(14738)

בצפון, 4 + מחסן, 120 מ"ר, 170,000 דולר. 02-867297 (9606)
בצפון לאחלום בשכוני דיזנגוף 4 + מרפסת, קומה גבוהה, נוף ים. (21258) 052-570098
בצפון היוקרתי, 160 מ"ר, 6 חדרים, ק"ב, סלון ונויה פונטציאלי, 350,000 דולר "אנגלו־סכסון". (25446) 03-286181, 03-217256
ע"י הבימה (מוסקו"א) 120 מ"ר, ק"א, בהזדמנות מפתחות ב"מצודה" (22514) 03-219188
למכירה, בצפון תל־אביב, 5 חדרים חניה, מפוארת, סלון חוויה, טלפון. (1566) 03-5103204
בצפון 5, מפוארים, גבוהה + סלון + חניה "צמרת" 03-5449584 (8477)
בצפון 6, 5, גבוהה ומושקעת, בלעדית זה"ל 03-497914, 03-471433 (17552)
בצייטלין 3, ק"ב, חניה, כ־130 מ"ר, "הצבי" 03-266731 (8347)
בטבורי דיזנגוף 4-3 מפוארות וכו' (21552) 03-220952
בצפון הישן 4 מרווחת + סלון + חניה, 160,000 "סוויטין" (6484) 03-5461565, 03-5460515
ברחוב שקט בצפון 4½ ח', 140 מ"ר, (15848) 03-286181
4 בצפון פינת אפור + סלון, חניה (16296) 03-261647
בבלי־הבבא, 4½ + מחסן, גג צמוד וטלפון, 02-664276, 02-634552 (18063)
4 חדרים בחוד אילת 38 תל־אביב. (18661) 03-659232, 44,500 דולר
בהזדמנות, מיידי, קומה + חניה + 3 מרפסות, 190,000 דולר. 03-217649 (24459)

עירונית, בין סמוך, 5, גבוהה + וקוד (אורלוטנה), "קרן". 03-240192/3/4/5 (26873)

"קניין תכ' לנכסים בע"מ
03-242192-3-4-5
ובנק לאומי למשכנתאות
עוזרים לך
להגשים חלום!!
דירה חדשה ומפוארת
ברוב שקט בצפון:
4 בסודיין, 140 מ"ר
4 בפרנקפורט, 130 מ"ר
5 בשל"ג, 160 מ"ר
4 בהשופטים
להשלמת המימון
בנק לאומי למשכנתאות
(23611)

בצפון בהרד ויצמן 4 חדרים, קומה גבוהה "סקס את ספקטור" (11329) 03-218012
בצפון, 4 חדרים, שקטה, סלון, חניה, 180,000 דולר "סקסט" (12994) 03-455205
4 חדרים מפוארת חדשה + חניה בארלוזורב בת"א. (19738) 03-244172
במחלה יצחק, 4, ופינת עבודה (23494) 03-218005
להשקעה דירת 4 נחלה ומרוחת, מסודרת "נסל" (19706) 03-5463052
בין העיר" דירה 4 סופר, יוקרתיים 200 מ"ר + גג לים, בהזדמנות "לשחר" (22532) 03-416292
מגוף דירה בטבורו דר סצעו, ברחוב בלו 4 חדרים ק"ב, סלון, חניה וחיות. (22597) 03-247191
חייך תרגל בסטורי דר סצינו: 5 חדרים בסטורי הדר ויצמן, קומה גבוהה, מרתף, סלון, חניה. (22599) 03-247191
5, 150 מ"ר, נוף הפארק חזית "סוסיים" (1507) 03-224004
4, חזית, בגרמנים, ק"ב, 140,000 דולר, נוף. (24194) 03-296215
ליד בבלי־הסרייה 4 מרווחת, שרותים כפולים, חניה, מרפסות, 245,000 דולר. אנגלוסכסון 03-217256 (1521) 03-286181
ברחוב השופטים 21, למכירה דירת מפוארת + דירה עם גג צמוד, בבית חדרים + חניה + מיזוג אויר. לפרטים: אברהם 03-235275 (21685)
מיוחדת מאוד, 4 + גג גדול + חדר, אזור שלווה ופורחת, מרוצה לים + חניה + סלון "נמר" "צעירים בבבלי", ללא מתווכים, 390,000. 03-224308 (21777)
למכירה ברחוב הדר הסנה, דירה 5 חדרים, 4 מרפסות, 03-225192, בעורב (22548)
ע"י בבלי־הסרייה ובשער הבימה 4 גבוה + סלון, חניה "מצודה" 03-219188 (6793)
4 חדרים בזכוכית, בגאוס, בהזדה "בשבלי" 03-450270 "פסג" (24846)
בדיבוב, 6½ + גג, 675,000 דולר. ללא תיווך 03-263448 (24002)
בצפון, 4 חדרים, מפוארת, מיידי. (24620) 03-458425
4 בסרס, יפהפיה, ק"א, ג"ג, חזית, משוקעת, חניה, 117,000 דולר, 03-294960 (17359)
ברחוב בקרבת הים 4, ק"א + חניה, יפהפיה, "קנין" 03-242192 (17486)
בתל־אביב ליד הנמייה, 5, ק"א + סלון, לשכורים + קליקה, 285,000. "ד" (21191) 052-556570
בבניה בבבל ת"א, 4 + 4 + סלון + חניה, 240,000 דולר חבושות באמדם בנחלת "שמולט" (24410) 03-217256, 03-286181
בן גוריון 160 מ"ר, ק"ג, חניה + מע"ר "קנסל" 03-259796 (24604)
4 ק"ג בגלי, מרווחת, מוארת, בצפון, (24686) 03-419038
בצפון (ליד) 4, יפהפיה, ק"ב + סלון + חניה. "דקסט" 03-256853 (16676)
בצפון ת"א, דירה יוקרתית, 200 מ"ר, סלון גוק, נוף, 4 כיווני־אויר, "כצאוי לסקוס" 03-455205 (15631)
קרוב למוקדים 4, יפהפיה + סלון + חניה + תבלה, 03-5465643 (16541)
4 בהזדמנות, שקטה, ק"ב, 118,000, ליד הסופר. 03-202685 (16891)
בצפון, ע"י הירקון, 4 חדרים + חניה וסוכנית, 03-457447 (18407)
4 חדרים, מפוארת, חדשה + חניה, ארלוזורב ת"א. 03-232368 (18507)

בצפון ת"א
5 חדרים 3 שרותים
שתי מרפסות
03-5465531
(21134)

3-3½ חדרים

3 חדרים כלכין, ק"ב + סלון הזקה חדבות. (8748) 03-919036
3 בימאי אלון צפויה לעומק הברכה, ק"ד + סלון + חניה 03-245072 (10590)
ליד דיזנגוף ק"ג, 3 + תוספת, מסודרת שקטה. (12762) 03-263505
בסוקולוב 80,000 אפשרות + 90,000 ש (17208) 03-260963, 03-230430 120,000
3½ חדרים, ק"ב, צמוד לדיזנגוף מייד. (17864) 04-221393, 03-288249
בהזדמנות בסידקין, 3 (100 מ"ר) לחזית. (18550) 03-201475, 03-200450/5
בבלי־פינסקר, 3 + מחסן ליד גורדון. 85,000 (21003) 03-297981
בבליפטורה ב 125,000, בבלי יצחק ק"א, ב 120,000. בבי רק ק"ב ב־130,000 "סוסיים" (17721) 03-224004
בצפון השקט, 3, ק"א, בלעדי "לשפוטאור" 03-444375, 03-5460503 (24601)
בהזדמנות, 3-3½, מסודרת + סלון, בצפון/מרכז. 03-5102086 (25325) 03-663165/7
ליד בבי־הסרייה, שקטה 3 + מרפסות, ק"ג, 115,000 "סקס את ספקטור". 03-218012 (17445)
בלעדי בהמינוס 3, ק"ב + סלון, "קנין" 03-242192 (17464)
בשוקולוקט, שקטה, 3½ חדרים + סוכה + השקעות, סלון + חניה, ק"ב סקס את ספקטור. 03-217315 (17469)

---

3 מ' מ', ליד כ"ב דיזנגוף 03-281501 (5485)
בבכך ק"ב 110 מ"ר(ג) אפשרות לגד נוחה 03-263063 (14062)
בכיכר, 3½ ק"ד + סלון, חניה, מיידי. 03-246299 בעורב (19995)
באבן גבירול, 3, מסודרת מיידי לנמוד המלחמה. אנגלוסכסון 03-286181, 03-217256 (24430)
ליד הים 3½ לשמר מיושר, ק"ג, ללא סלון, נוף לים $130,000 מפתחות באנגלוסכסון. 03-286181, 03-217256 (24444)
בסוסתו באזור הסירה 3 + סלון 85 מ"ר "הקנילר" 03-259796 (24598)
בצפון 3 חדרים (בסקוור 4) מסודרת, ק"א, חזית, "סקס את ספקטור" (16860) 03-217315
בנחלות הסלכה, 3 חדרים, מסודרת, 120,000 דולר. 03-663165/7 (17860) 03-5102206
בבגל ת"א/בבומים, 3½ מפוארת, שקטה, בבראית 03-256183 (18841)
3, סמוך לקלוטק מקסים, בנורדוה. 03-612166, 03-474051, 03-297281 (20510)
ליד נסס הברכה, 3, מסודרה + מע"ת, 97,000 דולר. 03-218656 (16901)
בבגבעת ג', ק"ק שכונת, משוקעת ומסודרת + סלון. 03-469034 (24230)
מדעות!! בהדר החפה 3, מסיסות, בית "ק" 03-5446126-7 (22864)
בדבנוביץ, 3½ חדרים, סלון + חזית, שקט, מייד. 03-217649 (26195)
בהבימה, 3 + הצ', ק"ג, משוקעת + תוספת, סלון. 03-223052 (7247)
קרוב לים 3, ליד ימחה, 100 מ"ר 03-284595 16:00 (7444)
3½ בצפון, ק"א + סלון, 4 כיווני אויר. 03-255672 (7902)
בארלוזורב ליד דיזנגוף, 3 + סלון (לאוקו) אחהצ: 03-234703 (7954)
ברמה 3 חדרים + מרפסות, ק"ב, בגי. (25052) 03-410558
בצפון בגיר־דך, כ'־צ'ודזפון, בחזית, מסודרות "מל־נכסים". (15307) 03-453394, 03-441484
בצפון השקט 3, מרווחת + סלון + חניה, לחזית, "סוויטין". 03-5460515 (17673) 03-5461565
בצפון השקט, 3 יפהפיה ומושקעת, ק"ב, חזית. (24647) 03-5412019
3 בריבס, סלון + חניה + הסקה, מיידי, אחהצ: 03-233504 (26821)
3 חדרים גדולה מרווחת ומשוקעת, ק"ב גבי. 95,000 דולר 03-252818 (16527)
בחזר הסלך 3, יוקרתית, ק"ג, 100,000 דולר. 03-239343 בעורב (6377)
מייד בצייטלין, 3 גדולים, 85 מ"ר, ק"ב (בגי). 112,000. 03-5465529 (9084) 03-5465697
בצפון האקסקלוסיבי (בסטורי פינסקר) סטנדרט מפוארת ומפוארת (10892) 03-259905
בצפון השקט 3 שקטה, ק"א, חזית. (15243) 03-241869
בריזוקוף, 3, ק"ב, (מקוקה לשיפוץ) מיידית, 78,000, 03-659053 (16980)
בריזנגוף 3 מרווחת, חזיתית, ק"ד + מרפסת, "אבי הודף" 02-630782 (17731)
בצפון היוקרתי, 3½ חדרים, שקטה, חניה, סלון + המשקעות, בלעדי לשקסט. 03-455205 (18214)
בהזדמנות במרכז אלנבי, חזית, מגורים + עסק. 03-9240535, 03-877064 (23721)
3 חדרים + מרפסות, בצפון – מרכז, חזית, ק"א. 03-283046 (24640)
בצפון 3½ גדולים, סלון + חניה, ק"א, חזית, 145,000, "סקס את ספקטור" 03-218911 (11334)
במרכז חל־אביב, 3, סלון חזית. (11459) 04-920462 03-232025
בבירה הים 3 קומה 4, ק"א, חזית 130,000 (13295) 03-232511
במרכז העומר, 3 מרפסת, ק"ד, חניה (בגי) (14828) 03-256677
באורם הכנון, 3 חדרים גדולים + 3 מרפסות גדולה, ק"ב, חזית 130,000 דולר, עד 12:00, 03-280002 (23506) 03-243650
3, בצפון ת"א, מרווחת, 100 מ"ר, מיידי. 120,000 דולר. 03-228456 (21615) 03-227050
מרוגנון 38-38-38, שרות לקבלת מרווחה במלפון לרווח־מערב, בכרמי אשוור: ויזה, ישראכרט ודיינרס מרגעון. 24 שעות ביממה. (17158) 03-38-38-38
בהזדמנות בדרך חיפה, 3, ק"ב, "סחר" 03-450270, 03-451319, 85,000 (7967)
להשקעה 3 בזווית, בהרצגה, 155,000 03-5411689 (256)
בצפון 3 גדולה, יפה ומסודרת, 140,000 דולר, אנגלוסכסון 03-217256 (1522) 03-286181
בת"א 3 מסודרת + חצר, 03-91643 (17298) 08-562005
3, בסיפקין, אפשרות למשרד, ק"ב, לחזית (מאמטס) (15080) 03-347411
3, ק"ג, בסרכז הבייר אפשורי מייד (22492) 03-446080
3 יפים במוקד סרכה, ק"ג + סלון + חזית. (22965) 03-115601, 03-313347
ע"י כבר הסוייה, 3 (סלון גדול) ק"ג + סלון + חניה. "מצודה", 03-219188 (6780)
3 בזק־ידרוב!! שלומציון פרוספור שורוה ה־ 3½ בבקשתוראים "מצורה" (6883) 03-219188
בצפון השקט 3, ק"ב, מפוארת, חזית, 03-496804, 057-450703 ללא בגי (24387)

2-2½ חדרים

2 חדרים גדולים בצפון באוסישקין, חזית, טון, ארונות קיר, סלון + מכולה, ללא מתווכים. 03-724734 (18536) 03-446523 03-323036
בהזדמנות!! בטוב ציוני בבניין מפואר 2 יפהפיה. "רעים". (20993) 03-200450/5
בצפון, ק"ק, 2 + מרפסת סגורה + הול + חזה. 03-449475 (21580)
בהזדמנות!! 2, 70,000 + 2½ ימים ב־צה־ישראל "כפר" 03-297981 (8441)
בצפון השקט, 2½, יפה ומושקעת, ק"ג בגי. 03-225483 בעורב 03-5465234 (22110)
בגינקלין!! 2½ שקטה, ק"ב, מרפסות, 80,000. 03-200450/5 (18690)
הירקון, 2, שקט, באזור מרגעת, 78,000. "קוראין אינטרקונטיננטל" (11384) 03-237918 (סלר"ן)
בצפון 2½, ק"ב, + סלון לחזית, מיידי, 03-354554, בעורב (22983)
בצפון, 2 + הול ומרפסת גדולה, ק"ב (23663) 03-415364
2½ מרווחת, ק"ד, 3 ב"א (גגל וכשורי) (3843) 03-260366
במרכז, 2 גדולים + גג מרוצף (בא תנסה) "אגדיר". 03-5463089 (10700)
בצפון!! 2 + מרפסות חזית, ק"ב, (20157) 03-440469 03-5465990
2 ברחוב העבודה, ק"א ג"ג, חזית, "שער חיפה" 03-298834 (14977)

באשוק, 2, ק"ג + הר"ם + סון, 70,000 דולר. 03-295867 (13315)
בצפון אבן גבירול, גדולה, שקטה, ק"ב לשמשור/למגורים 03-473654 (19064)
בצפון/מרכז, ג"ג, חזית + סלון + ריהוט. 03-5102206, 03-663165/7 (25416)
ליד הבימה, ק"ב, ממושקה, למגורים / לשקעה מאוד. 03-217649 (6952)
בבנין מסוות!! 2, שקטה רבה, מרי אה לינו!! 03-200450/5 (14920)
אבן גבירול דובמוטקן, 2½, אורגינלית, 78,000 דולר. 03-663165/7 (15113) 03-5102206
2 ק"ג, למגורים/משרד/מרפאה, בגור כי "אבניר" 03-5463089 (18096)
בצפון השקט 2 + הול, ק"ג משער רה, בלעדית "רעש" 03-425291 (18285)
בבירון, יפה, 2, ק"ב, בגי. 03-220962 (19928) 22:00-20:00
בבך הצפון!! 2½ משקעה פרפר + 2 מלונים + סגון. במוסדר. (19935) 03-5412303 03-660307 בבית
מכור. משכיר דיחוף, בצפון, ללא דמי תיווך. 03-614016 "אוכר" (15712)
בהזדמנות!! 2½ כמו 2, בצפון השקט "כ"ד" 03-297981 (16914)
בהזדמנות!! 2, ק"א, חזית + טרט 78,000, "אחווה" 03-226063 (17395)
בצפון ת"א, בהלסינקי, 2 + הצ', בגר 130,000, 03-216757 (19005)
בצפון השקט!! 2 + ½, ק"ב, מסודרת, "סוויטין" 80,000 03-5460515 (19206) 03-5461565
2 משכבים, מפרעי, ביהודה ימחה, נוף ים. 03-427228 (23135)
2 חדרים, ק"ג קרים־ספר 17 (25775) 03-459639 03-5614737

1-1½ חדרים

בצפון השקט!! 1½, חזית ג"ג + מרפסות, "הר"ם" 03-5465990 (10875)
בצפון!! 1½ מרווחת, ק"ג, משקה, "סוויטין" 03-5461565, 03-5460515 (21968)
בהזדמנות!! 1½ בשלומציון־המלכה ק"ג, מרווחת, 62,000 "אחווה" (13269) 03-232511
בשדרות חן!! דירת סטודיו שקטה (אפשרי שניים). "יונן וכסים" (21703) 03-298319
1½, ק"ב, ע"י גן העיר, 70,000 דולר. (22046) 03-768303
בצפון מרכזי השקט, 1½ מרווחת, ק"ג. 03-312420 בעורב (22195)
בהזדמנות דירת חדר + ממבח + שרותים ברחוב השומר (כל כן מגלון) 35,000 דולר. 03-444564, 03-660869 (20267)
1½, בבכרך + מרפסת סגורה + סון, ק"א, בגורב. 03-458696 (17258)
בצפון!! 1½, ק"ב, גדולה + מרפסת!! 69,000, "אחווה" 03-232511 (17387)

דירות בשכר חודשי

1500

בגבן גבירול, 3 חדרים, ק"ב, אפשרות לשותפים ב"אודיר". 03-5466902 (4379)
בבבלי־הסרייה!! 5 מרווחת, ק"ד + סלון + סלון, מיידית!! "סקס את ספקטור" 03-218911 (7948)
3 יפים בסביבת הבימה, 500 דולר לחודש. 03-202158 (8671)
בסטל אשור, 3 משפחות, ק"ד (+מש־ מר) מיידית!! 750 "סקס את ספקטור" 03-218012 (9273)
ללקוחות, חברה אלקטרוניקה מחזיקה, דרושות דירות ריקות/מרוהטות, לתקופות ארוכות, 2-4 חדרי שינה, רצוי עם חניה וסעלית. אנגלו סכסון 03-217256 (10703)
2 חדרים מרפר בחובבי ציון 51 תל־אביב. 03-216453 (10782)
בנווה־צדק 4 יפיפים מרושים + 2 מקלחות, "מורגסין". 03-226754 (15268)
בצפון השקט, 2½, ק"ג ממול + סלון. 450. 03-655694 (18126)
בקריה מומל, בית להשכרה, 4 חדרים ומחסן 100 מ"ר. 03-472552 7-00-0 (18216)
בצפון, 4 מפוארה + סלון, חניה, מטרי. לית. (בעורב) 03-9249132 (18592)
משיקו ל־3 בצפון 250 דולר, המגלם רעשי. 03-216681 (22229)
4 חדרים ברחוב מרכזי תל־אביב + חניה + סלון. 03-249195 בעורב (22522)
במעלה הסלך, 2, קרקע, מתאים למשרד, לשנה, 500. 03-240960 (22811)
בסביבה 3/2 למגורים ולמשרד, ק"ב, ממעלה המלך. 03-261305 (23514)
מיידי!! 2½ מרוהטת חזקה + סלון, בצפון הכרכה 03-721347 בעורב (6680)
3 בבן־גוריון – 550. 3 בסוקולוב – 500 "אשנל" 03-230821 (7723)
2 ביהודה הלוי, סון, סלון, למגורים, משרד. 03-746020 בעורב (8150)
בפקס, 4, ק"ב + סיום + שומר + תחזה, 750. בלעדית ל"בבלי־כר" (25939) 03-226132 (סלר"ן)
בבלי 5 מרוהט לקקסוס!! מבקשים לשמנים "ברייבר" 03-233514 (סלר"ן) (25940)
בטבורי דיזנגוף!! 2, 650, 4, 1200. "סקסט" 03-455205 (25991)
בשדרות־דך בבניין מפואר דירת חדר קומה שלמה. 03-266731 (סלר"ן) (7928)
בהזדמנות!! 4 בטבורי + 2 בריבס. מל־בגרב: 03-760704 (7955)
באזור הבימה דירת חדר ושרותים, משארה + סלון. 03-285094 (8103)
הבימה, 3 גדולים, ג"ע + ארונות + סלון, שקטה. 03-287776 (8104)
דירת 3-4 פרפר + מלונים, למורים/משרד. 03-263063 (8180)
2 + סלון 360 + רהוט 450 באבן־גבירול. 03-257866, 03-781707 (8194)
מיידית!! 2 בבבלי מסורק, 2½ בבן־יהודה, 3 בשוקולוב. 03-290981 (8446)
ליד גן־העיר, 3, ק"ב, סון + סלון, 500 דולר. 03-5411171 (18873)
2, בבן יהודה 149 + סלון + ריהוט, 10:00 בבוקר 03-7510624 (21212)
בדשמים מבקר דירות בת"א והסביבה. "שמיר" 03-5461767, 03-457259 (24971)
בבב ת"א 3 גדולים + סון, 550 דולר. 03-299007 (8321)
בזבנה ל', בבבלי־הסרייה וסביבה דירות בכל הגדלים, הול מ־600 דולר. "סקסט". 03-455205 (8459)
3, דימה, סדיקוסן, ק"ב + סלון, 450 דולר. 03-262358 (23950)
3 בצפון, לזיגנים, הר"ם, סלון, מייד. 03-5464955 (21207)
3, מרוהטת חליף + סלון, 880 ש"ח, רחוב הברזל 03-731123 (3951)
4 גדולים בבלפור, ג"ע + סלון, מיידית. 03-232493, 03-291086 (22325)
3-3½ באזורים הבי הבי: פתח תקווה!! רמבנושרתו!! בן־ציון!! מוטשטשת. "בית מרשן" 03-286522 (123)

בבבלי יובל מ' 5 ו־6 אקסקלוסיבית גבוהה, נוף מרהיב, מבפטות "ישקו" "ISCO" 03-426293-4-5-6 (6498)
2 בבן־נורייה, 330, 3 בסוקולוב, 450, בהמלה. 03-230430 (7034)
3 מפשרים ודרושים בהרקוס, מלצון חזית. 08-659039, 03-633048 (9456)
4 חדרים, ליד הסרייה ל־½ שנה. (11135) 03-475741 052-546088
דרושה דירת קרקע 2 חדרים + סלון, לעורך מרפאה. 415874 בעורב (16396)
משפחה דרושה למחוצה לדירה 2 – 3 חדרים בת"א. 052-572045 (16412)
4½, חדשה + סלון + חזה, סמך לים במרכז 700 בבבלי!! 03-246241 (16896)
בחיפון (יהודה המכבי) 2 + סלון, ריהוט חלקי במבי. 03-5461478 (19864)
בצפון, בשלומציון, 2½, מסודרת, רוחב הספה, 03-441484 "מל נכסים" (25661)
2½ ליד הבימה, ריהוט מלא וטלפון. (12019) 03-351407, 03-288160
ליד כיכר המדינה 2½ ק"ג, 500 דולר (25008) 03-482754
בחוגב ק"ב, 3½ + פ"א, חזית, הסקה, סלון, מלון, חזית, 052-552135 בעורב (26241)
בצפון ת"א, 3, ק"ג, בגי + סלון, מרוהמת. 03-5402028 (14721)
ביהודה הלוי 1, דירה 3, ק"א (21177) 02-865350 בשר 02-538037
להשכרה ליד דיזנגוף דירת קרקע לחנות, משרד 03-233882 (4084)
4½, ק"ג, ע"י כבר המדינה, חזית + סלון + 2 סונים + חניה, 900 דולר. (20561) 052-555140, 03-230105
בארלוזורוב־ויצמן, 3½ חדרים, מרוהטת חלקית. 04-387269, 03-268533 (22504)
דירות 3-4 מרוהטות/ריקות, בסרכז, צפון ת"א. 03-263063 (25747)
2 + סלון, מוחזה ק"ב ע"ע + סלון מרוחם חלקי, 550 דולר 03-623724 15:00-08:00 (26664)
3 מרחים בחזיון, חזית + סלון, 03-265921 550 (7194)
3, בצפון, ק"ב, הר"ם, ארוחות־קיר, 03-227649 500 (10787)
בדיזנגוף לתיירים, 3 חדרים לקסוס, סלון, סלון. 03-220901 (13506)
בבבלי־הסרייה!! 3 גדולים + חדר – שקט, 700 "אקר" 03-442347 (9945)
בצפון השקט, 4 גדולים, ק"ב, בגי. "מר ישראל" 03-5103030 (10202)
בצפון, דירות בכל הגדלים, הזול מ־400, "עסורה" 03-5449584 (סלר"ן) (15775)
במג"ב בשורוסברג, 3 ק"א, מושקעת, "מיד" 03-5614002/3 (21675)
1½/2, 03-296215, "נכסים" בכינוסן גבורתב"ך (218779)
3 מרוהטת יפהפיה, במרכז העיר, ק"ב, (21137) 03-614198
2 + סלון, אפשרות 3 + הצר, שיהם תרחבית. 03-663165/7 (25455)
אבל אישה סטורים חיום לבנות, בצוק הבית המוטה אחזקה הבית־ים־את קוה מקדמות ת"א בן יהודה 58 (24890) 03-200210 (סלר"ן)
בצפון האקסקלוסיבי!! 3 חדרים, 5 + סלון – לציירים!! (8692) 03-219548
מייד, לב תל־אביב, שקטה, 3 מרפסות, קרקע גבוה + סלון, לכל מטרה. (24374) 03-615713, 03-282582
4 בגנים, 100 מ"ר, ליד דיזנגוף, לשמור לד (6992) 02-867297

דירות בדרך

בבבלי־הסרייה 2, ק"ג, יפהפיה, מיידי!! "רון ונכסים" 03-298319 (17342)
בבכה, 4 יפה, גדולה ומרווחת, במצב מוב. 03-232410 (17516)
להשכרה לכל מטרה, 3, בסוכולוב – "עוזרים" ת"א. 03-281253 (16783)
בהזדמנות!! מיידית!! 4 יפהפיה + סלון חזית משוקעת 03-246243 (15433)
בהבימה, 3 חדרים, שקטה, 450. קוראן אינטרקונטיננטל 03-237918 (סלר"ן) (15650)
בהזוגר, מפואר, בריכה, שומר, נוף ים "קוראין אינטרקונטיננטל" (15653) 03-237918 (סלר"ן)
בצפון, שקטה, 4 לקסוס, לשוחד ארוך "אוכר" "ישראל" 03-5103000/5 (16135)
בבן יהודה – בן גוריון, 4, מפוארת, + סלון + סונים. "מיד" 03-5614002/3 (16846)
מכור דירות!! 4-1 בת"א, אפשרי מרקם. "סוסיים" 03-234537 (18402)
מכור דירות בכרמים שונים, מלל מר מראה. "דבמוגמאשר" 03-615575 (24780)
להשכרה, 2 חדרים, לשרפאה ליד הבימה. 03-289247 "נוד" (צעיר בנוין מרפאה) (23059)
3, 3 מרפסות, ק"ב, רמבברנדט 16. (25770) 03-459639, 03-5614737

דירות מרוהטות

4 מיוחדת מרוהטת מול הלבון + סלון + מונים. 03-226132 (15232)
במשמון הצסיון!! 3, קרקע + חצר, מחודה (אפשרי למשרד) 03-200455/0 (18557)
ביחיד בהבימה חדר ע קהן + סלון. (20602) 03-290337, 03-289140
דרושה שותפה לצעירה לדירה בלב תל־אביב + הסכמת. 03-615882 (8116)
ביהושע בן־נון 3½ + סלון, חזית, מסודרת, 650, "מרכוב" 03-229090 (8108)
בדשמים מבכר דירות בת"א והסביבה, "שמיר" 03-5461767, 03-457259 (24955)
ליד הבירה 3 מרוהטת קומפלט, יפהפיה, 450. "הקלר" 03-227868 + דדה: משה דירות להשכרה. (8452)
רובגב/מרנליג, דירות 2½ מרוהטים, (25105) 052-542448, 03-227391 450
דירת חדר מרוהטת + סלון, בצפון ת"א. פרטים: 04-380076 (11217)
בתל־אביב שותף וכן מסדר לדירה מרוהטת + סלון. 03-231217 (21549)
בורוהן 2½ קומפלט + סלון, אפשרי לתקופה קצרה. 03-247033 (22238)
3 חדרים, מפוארת, בטבורי דיזנגוף, לתקופה קצרה. 03-448496 (20081)
דירת חדר מרוהטת + סלון, בצפון ת"א. פרטים. 04-380078 (23219)
רכיסה מיידית!! בצפון, 3, ריקה/מרוהטת + סלון 03-245032 (4327)
לתיירים/לגאונים, פנטהאוז ליד הים, אפשרות בשקל. 03-662871 (9081)
באבן־גבירול, 3 + הול, ק"א + סלון, 550 דולר. 03-5411029 (16856)
בצפון מיידית!! 4 מפוארת, 1000 דולר "רמה". 03-425291 (18396)
2-3 במוסמון החוש, בהרוטסבת, בגוגורה, באוסישקין ובהאספים. (18682) 03-200455/0
3, בצפון, ברוטשטיין, מרוהטים, 2 בהשופטים, גדולים. 03-443447 (24814)
סקוטית ל־2 במרכז ת"א + סלון, ק"ב. 03-5103812 (11449)
במורות קן־גורון, 2 מרוהטת, 375 + דירות לתיירים + ריהוטות, הק־ ליד. 03-227868 (11517)
בצפון, 2 + סלון + סון, ק"ג ל־5 חודשים. 03-246584 (13351)

עם מתפש דחוף דירה בח"א ובכבר חית. 03-661003, 03-663165/7 (25352)
מחפש דירת חדר או חדר וחצי ברמת־קוה, בעבודה. 03-439408 (24725) מיסמל
כמכ"ה, בצפון ת"א, דירת חדר + מלון. 08-261040, 03-5465064 (10855)

שכונות צפוניות

דירות לקנייה

1250

במחיר מרפסי פרטי, דירות ב', בר־מת אביב והסביבה. 03-428658 (21717) 03-428224

4 חדרים ויותר

1300

ברמת־אביב ג', 4, מסודרת, ארונות קיר + ממבח 052-455406 (14699)
בפארק־הירקון, 4½ גדולה, יפה ומסודרת + סלון חזית. 03-496896 (17909)

ברמת אביב ג'
בבנייה דירות 4, 5
מאוד יוקרתיות

הזול מ־150,000 דולר בתוספת מגרש, אפשרות לתשלומים נוחים ולמשכנתא "ניסל וכסים" 03-424697, 03-424584 (10738)

בונה אביבים
דירות 4 חדרים
+ מירב השיכלולים

קבלן ביחובים ה' באייר 24 ת"א. 03-262894, 03-259689 (20652)

בנוה־אביבים, 4½ חדרים, ק"ד משופצת בצמודמתו!! 03-412024 מיידי (9605)
5 חדרים, בתוספת ל' + כל השיכלולים, 250,000 דולר "אגלו סכסון". (10561) 03-422190, 03-424310
בנוה־אביבים/ברמת־אביב ג' 5-4 מפוארות, "אקר". 03-442347 (21419)
ברמת אביב, ג', 4 יוקרתית, חדשה, ק"ב. (22889) 03-5413663, 03-9664185
5 חדרים בשכונת ק, 225,000 דולר. (24286) 03-477902
ברמת־אביב בבבלי, חזית, 5 לוקסוס!! ק"ד "כליבר" 03-226132 (25917) (סלר"ן)
ברמת־אביב ג', דירת 6 חדרים, חדשה, קומה גבוהה, כניסה מיידית (8212) 052-559406
בנאות־אפקה, 4, ק"ג, בגי, מסודרה לאמוס. 03-483549 (18227)
5 + 5½ ברמת־אביב ג' 220,000 + 250,000 + 360,000 דולר בנוה־ק 160,000 + 310,000, ברמת־אביב 290,000 דולר + צפון תל־אביב 235,000 03-424462, 03-5413576-5 (11830)
5, פארק הירקון, לוקסוס (165,000/ 195,000 בתשלומים) גם 2 פנטהאוזים סופר לוקסוס. 03-424462 (11832) 03-5413576-5
5, רובגוב, 220 מ"ר (5 מרפסות) רק 240,000 (11874) 03-5413575-6
נאות־אפקה, 135,000 דולר, משוקעת, פינוי אוטוס 03-499222 (13258)
5 חדרים בבניין "יוקר" ע"י קופה 6, משפחת, חדשה. 03-426587 (16423)
בבניה 5, חד משוקעת להפליא למיידית מיידית "ישקו" "ISCO" (5084) 03-426293-4-5-6
בהזדמנות!! 4 יוקרתיים 131,800 דולר בתוספת מס"ם "ישקו" "ISCO" (6553) 03-426293-4-5-6
חדשה!! לראשונה ברמת־אביב ג', פרויקט עם חניה מגה, מרפסות פתוחות, מליזה במבנה נשר, לובי מפואר, "ישקו" "ISCO" (6802) 03-426293-4-5-6
בהזדמנות בבקמי 4 חדרים, מסודרת, לזיגנים, 135,000 דולר. "ישקו" "ISCO" (6999) 03-426293-4-5-6
רחוב בבהיים, 5 חדרים + דירת מס־דר מתאימה לבעלי מקצועות חופשיים, 220 מ"ר, גינה, חניה, מכונות באנגלו־סכסון. 03-286181 03-217256 (15959)
ברוב הירקון בבניה דירות 4–5, מפוארות, מרפסות פתוחות, נוף לים "ביח ענף" 03-5446136 (16661)
מול פארק הירקון!! 4½ אקסקלוסיביות, פינוי והשלמתים, 20 חודש. (16955) 03-490269, 195,000
בלעדי בגי צהלה, 4½, מושקעת, נוף, משקפה, "דיל". 03-498225 (20960)
ברמת־אביב ג' 5 מפוארת, 170 מ"ר + המשקעות רבות, "ניסל וכסים" (21383) 03-424697, 03-424472
בנאות־אפקה 4 במיקום מצויין, 1165,000!! "ניסל וכסים" (21849) 03-5447557-8
ברמת צהלה 90 מ"ר, ק"ב, רחוב־ספר. 03-247297 (24636)
בנוה אביבים לרציניים 4½, 140 מ"ר, גבוהה, 208,000, בלעדי "רומה" (24664) 03-425291
ברמת צהלה, 4, 106 מ"ר משופצת + תוספת + נוף ק"ב. 03-497031 (26748)

בנאות אפקה
רח' שלונסקי 31
3 חדרים
+ חדר + גג מרוצף
● שטח בנוי 116 מ"ר ● כניסה מיידית ● סלון ● מעלית ● חניה
בערב:
03-722020
03-447105
(19415)

בנאות אפקה, בבניה 4 ו־5 חדרים, בתנאים נוחים, ליהדות. 03-471433 (25114) 03-497914
בצפון 4, 125 מ"ר, ק"ד, סעלית, סמכה אמריקאי, משוקעת, 180,000 דולר, מפתח באנגלו־סכסון. 03-217256 (16022) 03-286181
ברמת־אביב ג', 4, ק"ג, 146 מ"ר, חדשה מפוארת, מיידית. 03-650281 (12096)
ברמת־אביב ג' 5 חדרים, חדשה, מיידי. (20636) 03-471433
ברמת אביב ג', 4, מרווחת, מסודרת, דחוף מעורב. 03-425005 (23520)
בנאות אפקה!! 4 ק"ג, 120,000 דולר, שקופה!! "לונדון־אביבי" 03-490069 (21335)
בבבלי, מחיר מספר דירות בנוה 5 חדרים, בסוף מגורים תמצא בשכבי בניה, לפרטים לפנות: תכרוה "אביבי" ביאליק 155 ר"ג, 03-7512203 (22512)
בשכון ל', דירה אחרונה לאיכטים מיידי, 5 חדרים, רחבו לי אפשר 40 פרים בתכרוה "אביבי" 03-7512203 (22617)

3-3½ חדרים

1350

3½ בבלי דרך חיפה + סעלית + חניה 130,000 03-453205 03-243419 (15473)
בצפון 3 גדולים, ק"א, ג"ע לחזית, אופיר. 03-5463089 (19258)
בנוה־אביבים!! להנוגשיטו!! 3, 115 מ"ר, גבוהה, מסודרת, "רומה". (23881) 03-425291
בבבלי נוה 3 נבוהה ומסודרת, + נוף מהרב. "אביבים" 03-425042 סלר"ן (24361)
בבלי ½ + 3, משופצת על מגורים + חניה, 450931 (25092)
במי צהלה, 3, ק"ד בגי, שקטה, יפה ומשוקעת פינוי מהיר. 03-475189 (7851)
בסאגור 3½ ק"ג, סעלית וחניה, 115 מ"ר. 03-217649 (26109)
בבבלי!! 3, מרווחת!! חזית + סעלית וחניה, "סחר" 03-5411042 (8426)
בו־צפון!! 3½ ק"ב, משוקעת, מיידי!! 03-440193 לא בשבת (21869)
ברמת־אביב, 3, מפוארת, אפשרות הרחבה, 115,000!! ליד גה, 3 גדולה, ק"ג, 03-5413078 115,000 (3906)
ברמת־אביב נוה־אביבים, 3½, ק"ג, שקטה, פינוי "אודן" 03-427965 (10760)
ברמת־אביב הירוקה, 3, ק"ג בגי, כניסה מיידית. 03-9224034 (16383)
ברחוב יאגלון 3, ק"ב, וכו' 110,000 דולר, בלעדי "ע.א – משקיט". (18704) 052-454462
בבבלי, 3, ק"ג, סעלית + חניה, 140,000 דולר 03-443227 (20558)
תנוך ויגבר בטבורי דו המלך מציע: בבבלי 3 חדרים ע"ע, סעלית, חניה שרפרה. 03-247191 (סיבליה) (22592)
ברמת־אביב מאור 3, ק"ג, 87 מ"ר, בלעדיות "מגדיר" 03-410235 (23906)
בנוה־אביב 3 + פ"א, משוקעת ק"ג, 03-945978, 03-479047, בעורב (26674)
בנוה־שרת, בהזדמנות, 3 חדרים, כגדר גח 03-471345 (12857)
בבבלי 3 מפוארה + סעלית מצויין, פינוי ארוך. 03-454746 (14399)
ברמת־אביב ג'!! 3, מפוארת, ק"ג, חזית, "סחר" 03-5411042 (15520)
בנוה אביבים!! 3 115 מ"ר מסודרת תוספה, כניסה מיידית!! "ניסל וכסים" (17530) 03-424697 03-424472
בנוה־אביבים!! 3½, מרווחת!! עב דה + סעלית וחניה. "סחר" (17504) 03-5411042
בבבלי 3½, חזית, הסקה, חזית, אזר ש 03-221020, 052-78357 בעבודה. (19207)
מנוח אביב 3 + חדר ארונות ממשופצת ק"ד 03-473571 ללא מתווכים (19632)
בבבלי, 3, מסודרת + סעלית + חניה, (24603) 03-241878 (מיחוך) 03-237063
מקסימה בנווה אביב, 3, 70 מ"ר, ק"א. (25580) 03-471750
בבבלי!! מרווחת!! שקטה!! 3 + סעלית + חניה + תוספות. (17611) 03-5461844
3 חדרים, בנוה אביבים, ק"ד בגי, מרחב (20299) 03-427663, 03-815760

בבבלי דירה 4 חדרים, 3 בסקור, משאבה ומרווחה, 2 אמבטיות, מל שמורים, שרפי. 03-452044 אחה"צ לא בשבת (26669)
בנוה־אביבים, 5, מפוארת, 165 מ"ר + המשקעות רבות. 03-425316 (22348)
בגורכן ק 5 יפהפיה סעלית + הס־קה, מיידי 170,000 דולר 03-479364 (30256)
ברמת־אביב ג' 4 (115,000), ק"ג, נוף לים. "סחר" 03-5411042 (15518)
במחיר מלפני פרסי, דירות 4, 5, ברמת אביב והסביבה. 03-428227 (21715) 03-429527
5, מציאה ברמת אביב, 145 מ"ר, גבוה, מוקף, רק 220,000, גם 4½ חדרים + 4 חדרים 03-424462 (21812) 03-5413576-5
4½ חדרים, שרותים כפולים, ברמת צהלה, מסודרת, 03-471291 (24610) 03-243333 (לישראל)
בנוה אביבים!! 5 170 מ"ר גבוהה + המשקעות לרציניים!! "ניסל וכסים" (17492) 03-424584 03-424472
5½ + 5 + 4 + 3 חדרים, לוקסוס ברמת אביב + רמת אביב ג' + תוכניה לסר + כבר המדינה, גם פנטהאוזים הקוסים 03-5413765, 03-424462 (19982)
בתוכנית ל' 5, והרבה!! 155 מייד!! גבוהה!! בהזדמנות!! (17322) 03-5411954, 03-5412627
ברמת־אביב!! 5, פנטהאוז!! 160 מייד!! "ישראלהוס" 03-5412627 (24876) 03-5411954

מבצע!!!
רמת אביב ג'!!!
4 – 5 יוקרתיים
לובי מפואר, אינטרקום T.V, תריסים חשמליים, אנטנה לוויינית, עישון בסלון, מרפסת שירות ועוד...
4 מרווחים
107 מ"ר החל מ־209,000 ש"ח
5 אקסקלוסיביים
148 מ"ר החל מ־250,000 ש"ח
פנטהאוז אמיתי
בספלס אחד
דירות גן
בתוספת מע"מ ובמזומן, אפשרות לתשלומים נוחים ומשכנתאות
"ישקו" "ISCO"
03-426293
(17103)

ברמת־אביב, 4, בוקאס, 110, ק"א, מרפסות ומשוקעות. 03-417493 (5782)
ברמת אביב בקמי, 4 (175,000 בלי כולנו) 4½ (220,000 "כליבר" 03-226132) (15096)
ברמת־אביב 4½ לים + חזית + סון + מון, ק"ב, בלעדית ל"כליבר" 03-226132 (סלר"ן) (16949)
ברמת־אביב, 5 ק' ה', מפוארות!! 210,000, בלעדית ל"כליבר" 03-233514 (16960) (סלר"ן)
ברמת־אביב במאור, 4 בסין לוקסוס!! 180,000 "כליבר" 03-233514 (17111) (סלר"ן)
בנוה אביבים!! לרציניים, 5, 165 מ"ר, גבוה "רמה" 03-425291 (17877)
בנוה־אביבים, 4, מסודרת, 120 מ"ר, לכניסה מיידית. "ישקו". (18008) 03-426293/7
ברמת־אביב ג', 5 חדרים, 130 מ"ר, הזול מ־139,000 דולר כמחכן בתוספת מס"ם. "ישקו" "ISCO" 03-426293/7 (18130)
4 בבבלי, גבוהה, מסודרת, נוף, 175,000, (17613) 03-260963, 03-230430

2-2½ חדרים

1400

ביפו ר' 2½ מסודרת + תוספות, (17995) 03-582023 לא בשבת
2 ופ"א מרווחת, ארונות קיר, קיר, (21809) 03-5560180 מיידי
2 במר אביב ברחי העלייה, ובקיבוץ גדיות, 25,000 דולר. 01-813577 (11549)
2, אפשרות הרחבה, ק"ב בקריתשר רמה. 08-435762, 057-88578 בחוד (14971)
2 גדולים בפרק, ק"ק, מתאים גם למשר. 03-239905 (15568)
2 חדרים + 2½ מרפסות בדרום תל אביב 03-994661, ב־8,00 בעורב. 33 900 דולר (20253)

1-1½ חדרים

דירות חדר וחצי, רחוב שמיכב יד־אלה. בערב: 03-334004 (20099)

דירות בשכר חודשי

1500

2 חדרים בשכונת שפירא למכירה, למכירה, מכלון. 03-848284 (22319)
קרוב לים הצהיקה 2 + ג + סלון, לשנה+. 03-824056 (25346)
חדר + הול ק"ד + 2 מרפסות, במר בית התקווה 03-304626 (16559)
3 + הצר גדולה, ק"ג, בשכונת התקווה + מלון. 03-304626 (16569)

דירות בדרך

4 חדרים + ממבח אמריקאי כיפו (26112) 03-828097 17:00-07:00-0
2 חדרים, מלפון, מעלה ביפון קומה ב' דירה אחורית. 03-443655 (24838)
ביפו 6 חדרים, 140 מ"ר, 2 אמבטיות, 3 מרפסות, מציאה!! אנגלו־סכסון. 03-286181 03-217256 (15992)
2 חדרים + הול, בדוחם, ק"ק, מיידית. 03-499560 אחה"צ (20528)

גוש־דן

4 חדרים ויותר

מרועמון 38-38-38, שרות לקבלת מרווחה במלפון לרווח־מערב, בכרמי אשוור: ויזה, ישראכרט ודיינרס מרועמון. 24 שעות ביממה. (21706) 03-38-38-38

3-3½ חדרים

בגמוסון 3½ חדרים, 82 מ"ר, מיידי. "אגלו סכסון". 03-341333 (20631)

דירות בשכר חודשי

1500

לייחד דירות להשכרה, לבעלי דירות שירות חינם. 03-321704 (10631)

ביקוש דירות

לקנייה ללא צעיר דירה – בית קמן עם שמוגראל. 03-224235 (23241)
מבוקשת להשכרה מרוהטת לקיץ בגורן/גוש־דן, אפשרי החלפה בת־ים. 052-442153 (25272)
חברה מעוניינת לשכור דירה בגוש־דן, לסמורות מגורי שוברים. 03-723320, 03-737156 (24064)
זוג צעיר ללא ילדים, מחפש דירה מרוהטת בגוש דן בשכרות. 03-269335 (26636)
ללא תיווך, דירה לקניה באיזור רמון ורמת־דגן. 03-348287 (26785)

רמת־גן

4 חדרים ויותר

ברמת־גן רמגוקס, 5 + גג, יפהפיה!! 03-659053, 190,000 (17783)
ברמת־גן, 5 בהזדמנות, סמורת ומשקה, 180 מ"ר. 03-7526819 (25994)
4½ בגורכן המוקים גדולה ומשוקעת 03-7510701 ובערב: 03-5426126 (26087)

2-2½ חדרים

ברמת אביבו!! 2 + (חצי), ק"ד, שקטה, מסודרת, בלעדי ל"רינוה" (23887) 03-425291
בנוה אביב ק"ב, 2½ חדרים, 78 מ"ר. (26223) 03-5447489, 03-546064
בבבלי פינת בני תן, 2½, ק"ג, 85,000 (3743) 03-9640564 בעורב
ברמת אביב 2 + פ"א, 80,000, מיידית, מפתחות ב"מבדיור". 03-41023516 (18535)

דירות מרוהטות

בצפון ת"א, בשכונה, דירת חדר + סלון. 03-446646 (14861)

רמט בונים

מבצע
"סופר
משכנתא"
ברמלה
בנוה רם.
דירות
3 חדרים
לזוגות צעירים זכאי משרד השיכון מענק מיידי, פלוס הלוואות מקום מוגדלת ומסובסדת, פלוס ההלוואות והמשכנתאות הרגילות. ב"סופר משכנתא" אפשר להחזיר את הסכום בתשלומים חודשיים נוחים, כי היא חושבה ועובדה במיוחד לזוגות צעירים.
הדירה לדוגמא פתוחה באתר הבניה בנוה־רם מ־
08-240385

בנתניה
בנוה פולג
בשכונת הפאר
דירות 2, 3, 3½, 4½ חדרים
חלקן לכניסה
קרובה הלוואת
מקום ייחודית

*

ביבנה
בשכונת
הקוטג'ים
קוטג'ים 3–5
חדרים
*
בשד' העצמאות
נותרו למכירה:
דירות 4 חדרים +
מרפסת
ופנטהאוזים
סניף יבנה:
שד' העצמאות 9,
08-435003
*

ירושלים
בפסגת זאב
באתר יוקרתי
קוטג'ים
דו משפחתיים מפוארים
ודירות מדורגות
4 ו־5 חדרים
*
בפרוייקט
הקשתות
מספר דירות
4 חדרים
לכניסה מיידית וקרובה
אפשרות מימון תוכניות
מח"ל ובר־מצווה. בדבר פרטים וסיור באתר נא לתאם: סניף ירושלים: רח' העניד 6, 02-247336
משרד ★ 02-247424
ראשי: רח' קרליבך 7, ת"א
03-5610115

רמט בונים
(24490)

"שלמה נקר" בונה בכפר גנים בפ"ת במקום היוקרתי העיר דירות 4 ו-5 חדרים
כמו כן ברח' המעפילים 54 – דירות 3½ ו-4 חדרים + דירות גג עם חדר על הגג. 03-9233866, 03-908012
(11663)

בפרויקט לב-גבעתיים
דירות 3 ו-3½ חדרים
מ-80,500 דולר
+ מע"מ
03-323375, 03-310074
(25229)

הקבלן חיים שמי
בונה בפרוייקט
★ מגדלי הנשיאים
דירות 4½, 5, 5½, 6
(26113)

להכנס ולגור
4 מפוארת ושקטה
ברח' חיים-כהן
115,000 דולר
03-9242073, 03-9343723
(20938)

"חני את נגר" מציעים
דירות 4 חדרים
אחרונות
לכניסה 3 חודשים
03-911878
(11059)

בא והצטרף
לסיפור הצלחה!!!
אילנות הקריה
בקרית
בן-גוריון
חולון דירות
4 + ½ חדרים
5 חדרים
במבצע
מיוחד!!!
פנטהאוזים
6,5 חדרים
נחום אליעזר
ושגיב בע"מ
חברות בניה אמינות
ואיכותיות, תכנון ברמה
גבוהה, מפרט מכבי
עשיר, גימור מעולה
וקפדני, יחס אישי לכל
לקוח. משרד המכירות
באתר סוף רח' רביבו"ץ
03-5521345
פתוח בשבת
רצוף 18:00-11:00
בימי חול 13:00-10:00,
18:00-16:00.
(10680)

גבעת שמואל

יהוד

מחפש דירה?
מגרשי וילה? חנות או
מבנה תעשייה?
03-362530 טלפון

בני ברק

חולון/בת ים

חולון

בת ים

קרית אונו

גבעתיים

לחרשים
וכבדי שמיעה
באו לגור
בגבעתיים

בסירקין גבעתיים
דירות איכותיות
3½, 4½ + גג

במקומות היפים בעיר!
3, 4, 4½, 5 בלעדי!!
+ דירות גג מפוארות
03-7513518 03-7510223

פרוייקט יוקרתי חדש
דירות גג מפוארות
ודירות 3-4-5
03-739229 03-721778

פתח תקוה

"יצחק נוה" מציע:
בבנין יוקרתי במרכז נותרו
דירות 5 חדרים ודירת גג
לכניסה מיידית
(8021)

"בלו עולדמן"
בונה בפ"ת
★ ברח' העצמאות
דירות פאר
5, 5½ חדרים
+ דירות גג
★ קוטג'ים מפוארים
בכפר אברהם
03-910514, 03-908369
(15482)

חברת
ירון ישעיהו בע"מ
מציעה
בכפר גנים
בפ"ת
מבחר דירות קוטג'ים.
דירות בנות 3½, 4, 5, 6
חדרים + מרפסת
שמש ודירות גג
03-906132, 03-912068
(8305)

כתריאל לשוביץ
חב' לבניין בע"מ מציעה
דירות פאר 4–5 חדרים
בכפר גנים פ"ת
(11131)

שכונות דרומיות

משהב
חברה לשיכון,
בנין ופיתוח בע"מ
מציעה למכירה:

בבני-ברק
לציבור החרדי
בקרית הרצוג
3 חדרים
ו4 חדרים
★
ברעננה
לציבור החרדי
ברחוב שברץ
5-4 חדרים
לכניסה מיידית
★
בבני-ברק
לציבור החרדי
ברח' מודיעין-מנחם
5-4-3 חדרים
דירות + חדר
על הגג
★
בפתח
תקוה
לציבור החרדי
שלב חדש בבניה
ברח' יונה גרין –
אונטרמן
4-3 חדרים
נותרו דירות 3, 4 חדרים
לכניסה מיידית
★
בהרצליה
בשכונה חדשה,
מרכזית ושקטה
5-4 חדרים
גדולים ומרווחים
בסטנדרט גבוה
★
03-664631
(19065)

לך על בטוח לוח מעריב נדל"ן/עסקים ב'

בארלוזורוב, 3½, מרוהטת + חניה + תוספת ללא מתווכים. לא בשבוע — (21448) 03-591796

בבת-ים, בהרצל, 3½ ק"ב, חניה + חניה "אגוז מכטוף" 03-873334 (25436)

בבת-ים, 3½, 100 מ"ר, 4, משופצת. (6640) 03-557103

3 בבת-ים, בכבאי, 3½ ק"ב, חניה + מעלית, "אגוז מכטוף" (15966) 03-873334

איזור הדרום

הלוואות לזכאים הלוואות חופשיות הלוואות לשיפוצים תעודות זכאות

בבנק לאומי למשכנתאות

אשדוד 08-525111 מרכז מסחרי א'

אשקלון 051-29151 רחוב הרצל 8

אילת 059-71010 מרכז מסחרי.

(22260)

כולם זכאים להלוואה הלוואות לזכאי משרד השיכון, לזוגות צעירים, לעולים חדשים. תעודות זכאות, הלוואות משלימות, הלוואות לשיפוצים.

בנק טפחות

המומחים למשכנתאות

לפרטים: רחובות, רח' בית הפועלים 4, 08-451861 רמלה: רח' הרצל 66, 08-230939 ראשון לציון: רח' הרצל 44, 03-9664175

(24424)

ראשון לציון

הלוואות לזכאים הלוואות חופשיות הלוואות לשיפוצים תעודות זכאות

בבנק לאומי למשכנתאות

רחובות 08-450368 סמטת הרצל 59

ראשל"צ 03-9682246 רח' הרצל 65

פ"ת 03-9223422 רח' המשילד 76

(22261)

אזור

נס ציונה

רחובות

רמלה

לוד

איזור השרון

כולם זכאים להלוואה הלוואות לזכאי משרד השיכון, לזוגות צעירים, לעולים חדשים. תעודות זכאות, הלוואות משלימות, הלוואות לשיפוצים.

בנק טפחות

המומחים למשכנתאות

לפרטים: הרצליה רח' סוקולוב 11, 052-84354 חדרה: רח' פלטרין, 06-324224 נתניה: רח' המחוץ 16, 053-337523/4

(26385)

הרצליה

דירות גן מרווחות + פנטהאוזים + ספוארים (5 חדרים) 052-88028

יחיד במינו!!!! במרכז העיר דירות 5 חדרים מרפסת גג בכל דירה "פסיר" 4 כיווני אוויר מחסן וחנייה

052-77287

(26115)

כפר סבא

בזוז עמרמי בע"מ דירות 4 ו-5 חדרים מרפסות פתוחות 052-29734

(13512)

שכונת קופמ"ים מפוארת 23 יח', נאות ברכה בע"מ 052-24785

(26503)

חברת גל-און בע"מ בונה דירות 5 חדרים ודירות קוטג' מרפסות פתוחות

(16125)

מבצע!!! דירות 5 חדרים מרפסות פתוחות החל מ-120,000 $

רעננה

הוד השרון

רמת השרון

עסקים

2000

לסניף מפעל לייצור משקאות קלים פוטנציאל + אפשרות פיתוח

עבודות עפר חפירה פינוי והובלות במחירים מוזלים

03-760394 ,03-317190 ,03-5562418 (214591)

להשכרה מוסך 400 מ"ר באזור רח' המסגר

טלפון: 03-225420 (25734)

מחץ!

בעל עסק תן מבט במחץ זה משתלם! עבודות יוצאת דופן בעיתון?

זה מחץ!

טלפן עוד היום:

ת"א 03-5611383

ירושלים 02-221151

חיפה 04-644526/8.

(19822)

I.M.C – ל מנוף חדירה לעסקים בישראל דרוש שותף פעיל

עסק מרתק מחפש משקיע רציני, בעל ממון ודמיון

600,000 דולר, כולל רכישת הנכס. 08-492015 (25040)

דרוש שותף לחברה להשכרת רכב החברה פעילה יחודית ורווחית

ש.א. מבצר

גביית חובות

משרד ראשי: רח' שפרינצק 5, חיפה. 04-511739 04-530968

סניף הקריות: שד' בן-גוריון 63, קרית-ביאליק, 04-731179

בהזדמנות בפ"ת! נגריה פעילה השקעה 35,000 ש"ח בלבד!

(11739)

דרושה השקעה 200,000 דולר, תמורה 9% ריבית. 06-594996
(20468)

אולם מסחרי להשכרה, 132,000 דולר. 03-220264 14:30-12:00
(23846)

דרושה הלוואה ע"ס 25,000 ש"ח!!
(22283)

עברנו!!

מרכזית מסחר, קרית מטלון, פ"ת, ת.ד. 3274, קרית מטלון
03-9244882/3

מסחרים שיווק בע"מ
סוכנויות יבוא יצור ושיווק ★ רפרודוקציות הדפסים ★ תמונות שחור לבן ופוסטרים ★ תמונות ממוסגרות ★ גלויות ואיגרות ברכה.
(16947)

אין לך זמן??!! להזמין חותמת גומי או חריטת שלט צלצל ל"יעוז-שלט"
(6487)

למכירה!!
עסק מפואר!!
★ פאב מסעדה
★ אולם אירועים עד 500 איש
★ חניה צמודה
טלפון: 04-673175
טלפון: 04-645815
(22613)

★ ★ בהזדמנות ★ ★
יבואן מציע למכירה
כמות גדולה של מזון לתינוקות (דייסות יבשות)
(23956)

למפעל בשר במרכז הארץ מבנה 1600 מ"ר שותף/משקיע
(26883)

יבוא ושיווק
מכונות אריזה
● סקין פק
● שרינק
● ואקום פורמינג
● הלחמת פלסטיק
סוכנויות וסחר
מקוה ישראל 3, ת"א
03-622437
(10877)

אלכס מחשבים
מחשבים לשמוש עסק/פרטי באיכות מעולה!!
ציוד הקפי ומדי מחשב תוכנה מסחרית לכל דורש מעוזק מחשב וכו'...
08-245596-7
רח' אלתר 11/3 לוד
(11580)

למסירה סניף של חברה בינלאומית ידועה!
עסק מבוסס בעל מוניטין ולקוחות קבועים בתחום הצמאה לאור יבוא ושיווק
השקעה 300-350,000 דולר, בולל מלאי, זכיונות ובלעדיות
(19354)

לעצמאיים
באמצעותנו אפשר להשיג את הדו"ח השנתי עד 30.05.88
(19403)

להשכרה חנות גדולה
בגודל 700 מ"ר
בבלפור 25 בת-ים
(26431)

דרול השקעות בע"מ
מתמחים במכירה ורכישת חברות
(26361)

מועדון המזומנים
רח' המעגיל 34 ראשל"צ
03-9666167/8
כספך אצלנו שווה הרבה יותר
תוכל לקבל
2% ריבית לחודש
+ ערבות בנקאית לנציגים בלבד!
לתאם פגישה מראש
03-9666167/8
(26740)

בעל עסק!
ממי לא כדאי לך לקבל צ'קים?
צ'ק-ליסט
רשימת חשבונות הצ'קים המוגבלים בישראל
מ.כ.מ.
ת"א 03-204334/5
חיפה 04-668849
(22899)

בהזדמנות!!
מכונה לגלידה אמריקאית 3 בדים איטלקית

חן השקעות
עבית צ'קים בארץ ובשטחים באופן מיידי
(24777)

סוגורמה = כסף
ציוד לדקמה ממוחשבת והמבעת מונגרמות בזכוכית
MEISTERGRAM
(21162)

דרושים/ות
למכירת מוצר בלעדי
סוכנות בית בכל הארץ
(22882)

פרופילים מגן להמחות בכל הצבעים + מסלים
יבוא וייצור עצמי ★ איכות מעולה במחירי מבצע
(10947)

חולצות
פריקו
לפרסום קייטנות ובתי ספר
סוטפורט SUNSPORT
לילדים מ-2.50 ש"ח
לגדולים מ-3.70 ש"ח
03-833270
(24029)

יוסף שבן
נכסים
הצעה מיוחדת בצפון ת"א
★ 5 חדרים + 3 שרותים + שוער
380,000 דולר
★ בית אבות פעיל
★ אולם 500 מ"ר בתניה
★ שותף למפעל מזון רווחי ביותר
יזום פרוייקטים
אולמי תצוגה ★ עסקים
בתי אבות ★ חניות
בתי מלון ★ משקים
בתי ספר ★ מפעלים מניבים
וילות ★ דירות
★
קניה מכירה השכרה ותיווך
03-5465531
(19749)

לקשרים עסקיים בינלאומיים
Klaus Kriesten, Bartelskamp 35
5620 VELBERT 1, GERMANY
(25758)

להשכרה בשכונת מונטיפיורי
אולם 330 מ"ר
(11986)

להשכרה בצ'ק פוסט חיפה אולמות ומשרדים שטח כולל 1,500 מ"ר
(12761)

להשכרה מול הקניון
2,000 מ"ר לאולמות תצוגה ומשרדים
גימור גבוה
(19396)

למכירה אולם תעשייה אזור תעשייה אור יהודה
(26725)

להשכרה
חנות
150 מ"ר + 30 מ"ר
למשרדים
עורפיים
בבנין משרדים
ברח' מקוה ישראל 18, ת"א נא לפנות לטלפון:
03-623469
(26735)

דרושות חנויות
לחברה מסחרית בגוף הצעצועים באזור גוש דן
(26842)

לך על בטוח לוח מעריב עסקים/מכוניות

ב'

אנגלו סכסון
סוכנות לנכסים
המחלקה המסחרית
להשכרה
בית משרדים חדש ומפואר

פרטים בטלפון:
אנגלו סכסון
הירקון 167, תל-אביב,
03-286181

להשכרה
בתל-אביב
בסביבתה
ובבורסה

להשכרה מבנה
בנתניה
אזור התעשייה הישן
240 מ"ר + כח

053-618289

לקנייה/
השכרה

בכפר־סבא!
בקניין
"לב העיר"
ויצמן פינת רוטשילד
למכירה חנויות
★ משכנתאות גבוהות
★ ערבות בנקאית
דירון דירות
ויצמן 54, כ"ס
טל' 052-32965/6

בפתח־
תקווה
מרכז
עסקים
יוקרתי ומפואר
צמוד לתחנה המרכזית
למכירה
חנויות ומשרדים
התקשרו עכשיו:
אינטר-ישראל 03-5103030,
משרד מכירות 03-9342663,
03-9342659
א'-ה' 9-13, ד' 15-17

משרדים
להשכרה
בשכ"ח
★ 500 מ"ר
בשתי קומות
★ חניה צמודה
★ 24 קווי טלפון
ליד צומת נתיבי איילון

מוביה לשם
03-481387

להשכרה
במקום מרכזי
קרוב לאיילון

להשכרה
בניין משרדים
ברחוב מא"ה
בתל-אביב

בן יבנה
מגרשים לוילות
החל מ-30,000 דולר
08-574335

לחוביץ ובנו
קבלני בניין
מעוניינים במגרשים

לדירות אהרוני
דרושים מגרשים
ובתים דו-משפחתיים
08-461789, 08-476233

מגרשים

מעוניין במגרש חקלאי
10-5 דונם
באזור שיפוט רעננה
052-35180

דרוש
מגרש 3 דונם
באזור התעשייה חולון אזור
רמת-אליהו או ראשל"צ

מכוניות

אורלי
השכרת רכב
בע"מ
מוכרת
מרוספורטר רבל קבינה 87
רנו 5 לה קאר 84
סחוקי אלטו 86
סחוקי סויפט 86
סובארו ג'אסטי 86
סובארו 1300 86
סובארו 1300 אוט' 86
רנו 9 86
ללא מזומנים!!
אפשרות לתשלומים
עד 3 שנים אחריות ל-6
חודשים או 15,000 ק"מ
ת"א: 03-225420
י-ם: 02-246690
ב"ש: 057-34423

AVIS
מציעה
למכירה
דגמי 87
ללא מזומנים
★
תשלומים כפי יכולתך
עד 100% מהמחיר
★ דייהטסו קורה 846
★ דייהטסו שרייד 1000 אוט' + מזגן
★ אוטוביאנקי 1000 Y-10
★ פיאט 127 1050
★ פיאט אונו 60 1100 + מזגן
★ פיאט רגטה 1300 אוט' + מזגן
★ פורד סיירה 1300 + מזגן
★ סובארו מנדר 1600 4×2 דגם 86
★
אחריות אויס
ל-3 חודשים ו/או
ל-5000 ק"מ
★
מגרש מכירות:
רמת גן רח' היצירה 6
ליד בורסת היהלומים
03-7521011,
03-7528558
בימים א'-ה' בין השעות:
08:00-17:00 ביום ו' בין
השעות: 08:00-13:00.

ליס
סופר קאר
מבצע
מכירות
קיץ 88!
100% אשראי 24
תשלומים שווים
ללא מזומן!!!
★ אוסטין רובר מיני מטרו 4 דל' + מזגן 1300 — 86
★ פיאט ריטמו 60 1116 — 83
★ פיאט אונו מורכ 1301 — 86
★ מיני מטרו 1300 — 84
★ סובארו DL 1300 — 80
★ סוזוקי סויפט 1000 — 85
★ אוטוביאנקי ג'ונייר 900 — 82
★ פיאט 131 1600 סט"ק — 80
★ סובארו קופה + מזגן 1300 סט"ק — 86
★ אופל אסקונה 5 דל' אוטו' + מזגן 1300 סט"ק — 83
★ אופל קדט סטיישן S אוטומט 1300 סט"ק — 83
★ אופל אסקונה + מזגן אוטומט 1300 — 83
★ אופל אסקונה S 1300 — 83
★ 2 אוסטין רובר דו שימושי + מזגן 1300 סט"ק — 83
★ פיג'ו GL 305 1300 — 82
★ לנצ'יה פריזמה + מזגן 1300 — 87
★ מרצדס SE 280 — 75
★ אולדסמוביל אומגה + מזגן אוטומט 2473 סמ"ק — 82
★ סובארו GLF 1800 — 82
★ רנו 9 1250 — 85
★ מרצדס 608 דיזל סגורה 3782 סמ"ק — 83
★ מסחריות ★
★ 2 פורד טרנזיט 2000 סמ"ק + חלונות — 82, 83
★ פיג'ו G5 + חלונות 2000 סמ"ק — 84
★ ועוד מבחר מכוניות גדול...
בדבר פרטים נא לפנות:
03-286755, 03-298044
(לא בשבתות)
רמי או שייקה
שלום עליכם 15, ת"א.

רכב
חשמלי
מתוצרת קבוץ אפיקים קטן
מימדים וקל להפעלה
* ללא רשיון
נהיגה
וללא רשיון רכב
במבצע! 3995 ש"ח
אפשרות עד 30 תשלומים.
דינמית סוכנויות צלנוב 37 ת"א
03-383151, 03-372890
* בהתאם לתקנות התעבורה

יורופקאר
השכרת רכב
דגמי 1987
בתשלומים
נוחים
אחריות 3 חודשים
או 5,000 ק"מ
פרטיות
ומסחריות
מסוגים
שונים
ת"א
המסגר 43,
03-337951
חיפה
אלנבי 3,
04-671348

מוסך 2000
מומחה לגיר אוטומטי
לכל סוגי הרכב

ב' לך על בטוח לוח מעריב מכוניות

"אחים רינגל"
מוסך בשרות מוסמך
למכוניות אופל
ומכירת חלקי חילוף
רחוב הרצל 134 תל-אביב.
טלפון: 03-824027
(20537)

מנועים לרכב
אמריקאי
חדשים
ג'י.אם. דודג' ופורד
03-330751
(25976)

"קומפיוטסט"
ראשון לציון
רשוי רכב
בדיקות קניה!
"הרצות" לרכב
ובדיקות "עשן"!
8 דקות מת"א
ראשל"צ
03-941247
תל-אביב 03-330418
(21842)

מכרז
למכירת רכב
(21256)

★ מרכז הרכב ★
הרצליה
סוכנות מורשת
דייהטסו, אוטוביאנקי
לנציה.
החלפת רכב ישן בחדש
אפשרות לאשראי!!!
TRADE-IN
★ מבחר משומשות ★
בן גוריון 34, הרצליה
052-542012
(23158)

מומחים לתיקוני
"טלבוט"
סולרה הוריזון
וסמבה + אוטומטי
(26430)

היכן תקבל תעודת
אחריות ל-½ שנה
בבדיקת רכב
לקניה?
רק
ב"קומפיוטסט"
תל-אביב
03-330418
ראשל"צ 03-941247
(21805)

מאגר רכב
ממוחשבים
(26841)

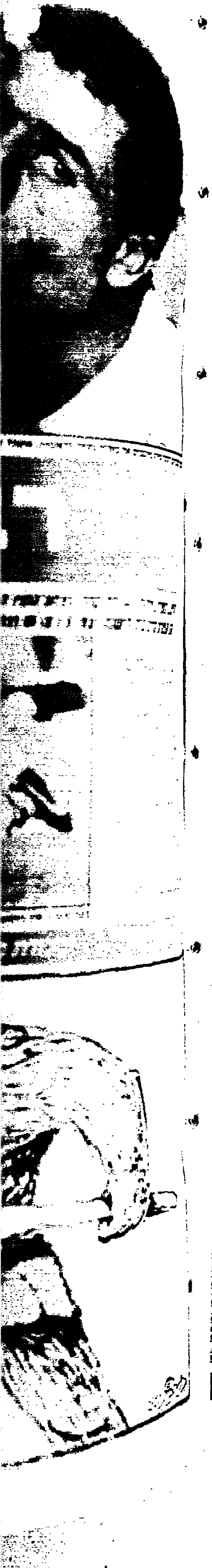

לך על בטוח לוח מעריב מכוניות ב'

מגרים

404, 82 + ארוז תיקוני מתכות. (17602) 03-778436 לא בשבת

404, 76 + טסה מסוב, 6000 ארוז + מסים. (18519) 03-5563335

404, 79, אחרי כתמות צבע + מסים לשנה. (24805) 09-411929

404 ביז 81, ארוז תיקוני, מצב מצוין. (21546) 03-815046

504, 1981, כתמת, מכני מצוין + מסים לשנה. (7029) 052-24319

מכוניות ואוטובוסים

טרנזיט

מיני מינור

משאיות

ספורט

מרצדס

מכוניות

אוטובוס

פיאט

מונית

אוטו בנץ

מוסך "אוטו בנץ" AUTO-BENZ מורשה מטעם מרצדס בנץ
*
שרותי B.M.W
מוך מכונאות ● חשמל ● מזוג אויר
ישראל בק – 39 ת"א
03-333323, 03-333378
(15532)

"רכב ישראלי" (באחריות)
מרוזים + טנדרים + פרטיות מכל הסוגים (באשראי)

רנו פרפיק דיזל 1986
בידוד וקירור
03-945050, 08-243885
(26329)

למכירה בהזדמנות:
משאית 87 IVECO
בחזשה הדגם האחרון
מורשות עד 4 טון

★ באוטו פנחס ★
★ טנדרים סובארו
★ דודג'ים ואן מוגבהים
★ ואן G.M.C ★ מבחר
טנדרים ופרטיות מכל הסוגים והמודלים
מבצע!!!
אשראי עד 80%
03-824924
03-824055
(8941)

ד"ר גב
המושב האורטופדי של "המרכז הבריאותי" למכונית לבית ולמשרד
*
קל תייד מתאים לכל מושב
*
ד"ר גב
לישיבה נכונה ולמניעת כאבי גב
ד"ר גב
להשיג:
ב-"מרכז הבריאותי"
דיזנגוף סנטר
ובחנויות המובחרות
מלפונים:
03-290559, 03-204232
(22282)

רשוי ללא תור
ב"קומפיוטסט"
ראשון לציון
בדיקות קניה ממוחשבות
8 דקות מת"א
בכביש בית דגן
ראשל"צ 03-941247
תל-אביב 03-330418
(21827)

המשך הלוח בעמוד 8 ד'

מעריב ספורט

חלק ג' / יום א', כ"א באייר תשמ"ח, 8.5.88

לפני שנתיים העלה שייע פייגנבוים את בית"ר נתניה ללאומית. אתמול עשה זאת שוב, הפעם עם הפועל ירושלים. דמעות השמחה שלו מובנות. גם הנשיקה של שלומי מלכה צילום עודד מילשטיין

יש דרבי בירושלים!

דין... מאוד... יחזקאל... — זה קרה: נצחון החוץ הגדול של הפועל ירושלים בטבריה, 3—0, העלה למעשה את תיכיו של פייגנבוים ללאומית, והחזיר את עטרת הדרבי בבירה ליושנה (עמ' 5 ר8) ■ נצחון הפועל חיפה על יהוד 1—0 הגביר הסיכויים לחידוש הדרבי גם בחיפה ■ בשבת: חיפה — טבריה

משה סיני — עוד החמצה, בגלישה. חדר משם הפעם לרווחה צילום עדי אבישי

מה פלא שהקרב המכריע בטבריה גנב את ההצגה מהליגה הלאומית. הפועל ת"א ניצחה בהילוך ראשון את שמשון 2–0 [illegible] ההיתכה ל־4–1 של נתניה מול חולון. עוד מעט תיגמר הליגה המשעממת הזאת...

תוצאות סופשבוע

הליגה הלאומית (מחזור 29)

גמר־דגל עליון

מכבי נתניה — צפרירים	1–4
שמשון — הפועל ת"א	2–0
הפועל פ"ת — באר־שבע	2–1
כפר־סבא — בית"ר ת"א	2–1
גמר־דגל תחתון	
בית"ר ים — מכבי חיפה	4–2
מכבי ת"א — הפועל לוד	1–3
בני־יהודה — מכבי פ"ת	0–1

עמודים 4-3

הליגה הארצית (מחזור 29)

גמר־דגל עליון

הפועל טבריה — הפועל ים	3–0
הפועל חיפה — הפועל יהוד	0–1
מכבי יבנה — שעריים	0–3
הפועל חדרה — הפועל ר"ג	0–1
גמר־דגל תחתון	
בית"ר נתניה — רמת־עמידר	5–2
הפועל בת־ים — מכבי יפו	3–4
הכח רמת־גן — הפועל עכו	1–0

עמודים 6-5

הליגה האנגלית

צ'לסי — צ'ארלטון	1–1
קובנטרי — ק.פ.ר	0–0
אברטון — ארסנל	2–1
מנצ'סטר יונייטד — פורטסמות	1–4
ניוקאסל — ווסטהאם	1–2
נוריץ' — ויםבלדון	1–0
נוטינגהאם פורסט — אוקספורד	3–5
שפילד ווסדיי — ליברפול	5–1
סאותהמפטון — לוטון	1–1

עמוד 9

הליגה הגרמנית (מחזור 32)

שאלקה — פראנקפורט	0–0
קארלסרואה — נירנברג	0–2
האמבורג — לברקוזן	2–3
אורדינגן — באיירן מינכן	0–0
האנובר — מנשנגלדבך	4–2
קלן — ורדר ברמן	0–2
שטוטגארט — דורטמונד	2–2
קייזרסלאוטרן — הומבורג	0–1
בוכום — מאנהיים	0–1

עמוד 9

N.B.A

קליוולנד — שיקאגו	91–97
דאלאס — יוסטון	97–107
סיאטל — דנוור	117–127
בוסטון — ניקס	94–102
יוטה — פורטלנד	96–111
מילווקי — אטלנטה	99–105

עמוד 7

כדורגל

נבחרת הנוער של ישראל ניצחה ע"י נבחרת פרו 1–2.

עמוד 2

אתלטיקה

דב קרמר קבע שיא ישראלי חדש בריצת 1500 מ' 3.42.97 דקות.

עמוד 7

קליין מתנצל על ההתפרצות הגסה שלו בהיכל

●

מליניאק: וילי האיום שחקן גדול

●

איימוס: הייתי איום ונורא. אאוט לגמרי

עמוד 8

אבי בטלהיים
ספורט בצד

"הפועל מסריח"

ועכשיו – רלף קליין.
כבר ראינו את הרגעים הגדולים של שמעון (עודד־דין) מזרחי ושמואל ("המלאך") מחרובסקי, עסקני מכבי תל־אביב, שהמושג הפסד משול בלקסיקון הפרטי שלהם למ־לחמת עולם שלישית. ראינו אותם, בעיקר במשחקי דרבי חמים, כאשר התפרצו והשתוללו.

כעת ראוי גם המאמן לעיטור המסדר המבוזע.

אין זה סוד שזוהי עונה אומללה למדי עבור רלף קליין. לא מבחינת הישגים, שכן איש לא צפה שמכבי תהיה סג־נית אלופת אירופה, והמטרה העיקרית והחשובה מכל – אליפות נוספת בשרשרת – היא בהחלט בהישג יד. זוהי עבור עונה אומללה למדי מן הבחינה האישית. הוא שב מארבע שנות אימון בגרמניה כשהוא עייף, נרגז, עצבני ואו־טי.

רלף קליין של השנה אינו רלף קליין מן הקדנציה הקוד־מת שלו במכבי. לא במנהיגות, לא בהערכה כלפיו מצד חלק מן השחקנים, לא בתיפקוד. שיאים שליליים הוא

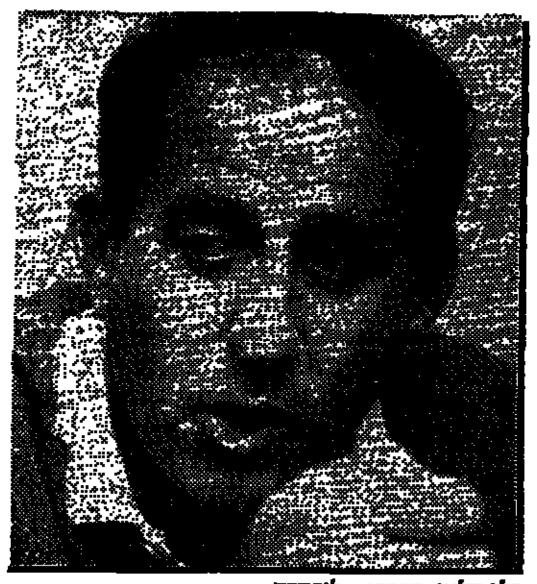
רלף קליין. ממכבי – לנבחרת

רשם לעצמו בדקות של לחץ, כאשר הקבוצה לא רצה, שחקניה נעו ניתפים על המגרש והיריב קלע וקלע והגדיל את הפער. רוב הפסדי מכבי העונה היו בהפרש גבוה. תבו־סות ממש. במצבים כאלה נחשפת אישיותו של המאמן כמנהיג וכמקצוען. ורלף, ששיאו כבר מאחוריו, כשל.

עצוב היה לעקוב אחריו במשחקי ליגה לא כל־כך חשו־בים כשהוא מתהלך סר וזעף לאורך הקו, מרבה למלמל אל עצמו ולהניף את ידיו בפרוות של יאוש. לעתים, כאשר אוהדים מן היציע סנטו בו, התקרב אליהם המאמן וניהל עימם דין־ודברים. על המגרש התנהל משחק, אבל רלף הוטרד בדיאלוג כעוס עם מבקריו. וכאשר המצב היה קשה, כמעט אבוד, היו מקרים שהוא זרק מגבת לבנה למר־כז המגרש, בכך שמיקם עצמו על הספסל ובהה לעבר הפר־קט עד לסיום.

יש להניח שגם אלה הניעו את הנהלת מכבי לא להאריך את חוזהו ולתור אחר מאמן חדש לעונה הבאה. ועל כן רבה הפליאה שבאותו זמן מצא לנכון איגוד הכדורסל למנות את קליין כמאמן הנבחרת הלאומית. כאילו רוצים לומר: מי שאינו מתאים עוד למכבי תל־אביב, או מי שכבר אינו מתפקד כיאות במצבי מצוקה, יאה לתואר המאמן הלאומי. שהרי הנבחרת בשיאה, אין לה אתגרים בשנים הקרובות, היא מעולם לא הועמדה במצבי לחץ, ולמאמן הנבחרת לא צפויים רגעים קשים. הכל מתנהל על מי־מנוחות ורלף קלי־ין הולם את המינוי כמו כפפה.

במשחק הראשון של הגמר־סל ביום חמישי האחרון אי־בד קליין את עשתונותיו יותר מפעם אחת, ובדקות שונות של המשחק הוא נראה כמי שעומד להתפרץ עוד מעט קט. עד כאן אין חידוש. אולם פיסגת התנהגותו הפסולה היתה בהסתערות לעבר שולחן המזכירות, כאשר החלטה מסויימת לא נראתה בעיניו. כמו שור פצוע עט קליין לעבר מי שמזוהים אצלו עם הצבע האדום. בפעם הראשונה חשף מאמן מכבי שנאה שורשית מפעפעת להפועל תל־אביב.

"הפועל מסריח" – צרח המאמן על איש המזכירות. אפילו שמעון מזרחי, שאהבתו להפועל היא סוד גלוי, ניסה לע־צור בעדו ולהרגיעו. הכל צולם ותועד בידי צוות הטלבי־זיה הישראלית.

מחר, או לכל המאוחר ביום חמישי, תיקבע אלופת המ־דינה בכדורסל לעונה זו. רלף קליין ייפרד מקבוצתו, אמנם לא בחיבוקים ובנשיקות כפי שהיה בעבר, אבל מכבי הרי יודעת לתת כבוד לאלה שמסיימים את שירותם אצלה. ובחלוף זמן קצר ייכנס המאמן לתפקידו החדש בנבחרת ישראל.

מעניין כיצד יתמודד עם העובדה שבנבחרת משחקים, שוד ושבר, גם שחקנים מקבוצת הפועל. האם יוכל להס־תיר מעיניהם את התיעוב לצבע שלהם? האם יהין להרכיב בחמישיה הראשונה שחקן אדום, רחמנא ליצלן? וכיצד יגיב אם, חס וחלילה, יחטיא לבן מרסר נסיון קליעה גורלי במשחק חשוב של הנבחרת? האם ישאג לעמתו: הפועל מסריח?

מעריב ספורט
עורך מדור הספורט: אבי בטלהיים
חברי מערכת:
צבי קומפן, מרדכי רוזנבלום, א. טבק, אבי מלר, טובי פולק, צבי בר־שירה, ברוריה ביגמן, אלכס פרלסמן, מאיר ריפמן.
עורך שבועספורט: אלכס דורון
צלם: עדי אבישי
גרפיקה: שפי דגן, רן גולן
קריקטוריסט: גדעון עמיחי
משתתפים קבועים בעריכה:
עמי בברי, ארז קומפן, בועז ביסמוט, אילן שטרסברג, אמיר איזנברג ועמיר חדד

פרו דהקה את הנוער למקום ה־5

כדורגלני ישראל הובילו 1–0 בדקה ה־60 (בן־שמעון) אך ספגו צמד, 1–2 ■ הפסדם השני בטורניר בארגנטינה החליש מאד את סיכוייהם להעפיל לאליפות העולם

מאת נחום טוחנאי, סופר מעריב בארגנטינה

נבחרת הנוער של ישראל נחלה הפסד שני ברציפות בטורניר קדם גביע העולם, הפעם 2–1 לפרו, אחרי שהובי־לה 1–0 משער של דן בן־שמ־עון. הפסד זה דוחק את ישראל למקום ה־5 בבית א' עם שתי נקודות בלבד וסיכויים קלו־שים להעפיל לאליפות העולם.

פאראגוואי אותה ניצחה ישר־אל בבכורה, ניצבת שניה אחרי ארגנטינה, לאחר נצחון 2–6 על ונצואלה. במשחק נוסף: ארגנטינה – צ'ילה 3–1.

המחצית הראשונה של המשחק בין ישראל לפרו הי־תה חלשה ביותר. בלט המש־חק ההגנתי של שתי הקבו־צות, שיותר משרצו להבקיע לא רצו לספוג שער.

במחצית השניה היתה התו־עוררות בקרב נבחרת הנוער, שאף נטלה את היוזמה בשדה. בדקה ה־60 הוכשל אורן מוזו־רר ברחבה והקפטן־הבלם דן בן־שמעון לא התבלבל מהנקו־דה הלבנה. 1–0 וצהלה במחנה הישראלי. כעבור 5 דקות הג־יע המאמן שלמה שרף כש־החליף את הכוכב שלו איציק זוהר באבי פאס. גם טל בנין, אחד הבודדים ששיחק היטב במחצית השניה, הוחלף בגיל ספפורטס שלא בלט בהמשך.

החילופים לא הצדיקו את עצמם ונבחרת ישראל החלה לגלות סימני עייפות. פרו ניצ־לה זאת כדי להשוות. שער זה המריץ את פרו שהחלה לתקוף במטרה להשיג את מלוא הנקו־דות. ואכן בדקה ה־83 הבקיע יאנז את שער הניצחון לפרו. 4 דקות לפני הסיום היתה לישר־אל הזדמנות מצויינת להשוות, אלמלא נבלם כדורו של דניאל גירון במשקוף.

שפט שופט מקולומביה.

ישראל: אלבז; צופין, אהרו־נוב, בן־שמעון, אלטיט; ברה־דוש, אלימלך, בנין (ספפורטס), גירון, זוהר (פאס) ומוזורר.

■ רז: הסיכויים לא טובים

"שיחקנו משחק רע מאוד. זה נוגע לרמתם של כל הכדור־גלנים. המשחק הקבוצתי לקה בחוסר. שני השחקנים היחידים שגילו יכולת טובה היו בן־שמ־עון ואלימלך", אמר בסיום עו־זר המאמן, אמנון רז.

לגבי החלפתו של איציק זוהר אמר רז: "הוא שיחק מש־חק אינדיבידואליסטי מדי, משחק שלא התאים לנבחרת".

"לשער השיוויון המהיר שהבקיעו כדורגלני פרו היתה השפעה שלילית על השחק־נים, אחרי שהם היו כבר עיי־פים מהמאמץ הרב שהשקיעו במשחק הקודם מול ארגנטי־נה", אמר רז, שהוסיף: "לפנינו שלושה ימים שבהם נוכל לנוח לפני המשחק מול ונצואלה. אולי נוכל להתאושש, אבל סי־כויינו לא נראים טובים".

לדעת רז התרגלו השחק־נים הישראלים לשחק מול הכ־דורגל האירופי ולכן קשה להם מול היריב הדרום אמריקני: "הם פשוט מטפלים בכדור בצורה שונה", אמר רז.

■ בילרדו: השתפרתם

מאמן אלופת העולם, ארגנ־טינה, קרלו בילרדו חזה בנבח־רת ישראל. כשנשאל לגבי רמ־תה אמר: "אני לא יודע הרבה על הכדורגל הישראלי. אבל אני חושב שזה מעניין שיש נבחרות המשחקת בסגנון אירו־פי בטורניר כזה. אני זוכר את המשחק שהיה לנו נגד ישראל לפני גביע העולם ולדעתי השתפרתם מאוד".

בבית ב' היתה הפתעה מר־עישה, כשקולומביה גברה על ברזיל 1–0. אקוואדור ניצחה את בוליביה 2–1.

בית א'

1. ארגנטינה	3	1-6	6
2. פאראגוואי	3	3-8	4
3. צ'ילה	3	5-4	3
4. פרו	3	4-3	3
5. ישראל	3	4-2	2
6. ונצואלה	3	9-3	0

בית ב'

1. אקוואדור	2	2-3	3
2. ברזיל	2	3-1	2
3. קולומביה	1	0-1	2
4. אורוגוואי	1	1-1	1
5. בוליביה	2	5-1	0

זה לא כדוריד. בסך הכל מוסר חדד את הכדור לחבריו לאחר שבלם נסיון הבקעה של אלי כהן צילום עדי אבישי

אברהם תירוש
על הפנים

הצד השני של התירוץ

ראיון מיוחד עם מאמן אל"ף:
שאלה: מר מאמן אל"ף, מה קרה שקבוצתך המהוללת הידרדרה העונה לגמר־רגל התחתון של הליגה לכדורגל?
תשובה: "יש לכך ארבע סיבות.
"ראשית, התחלנו את העונה עם הרבה פצועים ונעדרים בגלל ברוגזים, ביניהם כמה כוכבים. המחליפים שלהם לא הצליחו להגיע לרמתם.
"שנית, נאלצנו לשחק עשרה משחקים במגרש זר ורחב־ידיים, שצריך לרוץ בו הרבה, והשחקנים שלי התקשו להר־תרגל אליו וצברו בו קצת מאד נקודות. גם כל הזמן רכבת צופרת־שם, על־יד המגרש הזה, וזה ממש מבהיל.
"שלישית, ברוב המשחקים שלנו ירד גשם ובשניים היו גם ברקים ורעמים שהפחידו את השחקנים שלי וגרמו להם ממש תזזית והם קפאו ולא זזו.
"רביעית, היו לי מריבות עם אשתי חצי עונה והייתי מגיע למגרש עצבני ומוציא את כל הכעס על השחקנים".
מראיין: בהצלחה בעונה הבאה ושלא יהיו לך מריבות עם אשתך.

* *

ראיון מיוחד עם מאמן בי"ת:
שאלה: מר מאמן בי"ת, מה קרה שקבוצתך האפורה הוד־עלתה העונה והגיעה לגמר־רגל העליון של הליגה לכדור־גל?
תשובה: "יש לכך ארבע סיבות.
"ראשית, התחלנו את העונה עם הרבה פצועים ונעדרים בגלל ברוגזים, ביניהם כמה כוכבים. זה נתן הזדמנות למח־ליפים שלהם להוכיח את עצמם והם נתנו את הנשמה והצ־ליחו.
"שנית, נאלצנו לשחק עשרה משחקים במגרש זר ורחב־ידיים וזה חייב את השחקנים שלי לרוץ הרבה ולהתאמץ יותר והם קיבלו כושר וצברו שם מקסימום נקודות. גם כל הזמן רכבת צופרת שם, על־יד המגרש הזה, וזה ממש מב־היל, אז רצים עוד יותר טוב.
"שלישית, ברוב המשחקים שלנו ירד גשם ובשניים היו גם ברקים ורעמים שהפחידו את השחקנים שלי וגרמו להם ממש תזזית. אז הם לא עמדו אף רגע.
"רביעית, היו לי מריבות עם אשתי חצי עונה, אז העדפ־תי להיות כל הזמן במגרש ולאמן שחקנים".
מראיין: בהצלחה בעונה הבאה ושיהיו לך מריבות עם אשתך.

משה אשכנזי
אדוני השופט

המעלות והמגרעות של הבן של אבא

המשחק בין הפועל כפר־סבא לבית"ר ת"א, נערך באצ־טדיון הפועל, המטופח והמקרין אווירה נעימה של תר־בות ובו עשה אתמול שופט צעיר צעד נוסף בדרכו ללאו־מית.

עמית קליין, צעיר בעל הופעה נאה, נמנה עם הגל החדש באיגוד השופטים. לפני שנבחן מה היה ההספק שלו במש־חק הזה, צריך לומר שיש לו בעיה רצינית: שם המשפחה שלו שהוא לו לרועץ כשופט כדורגל. קריאות "הבן של קליין" – בגלל אביו, היו"ר אברהם – "פרוטקציה" ועוד, נשמעו ביציעים מכל עבר. אך ברור שהפרוטקציה היא עד לקווי המגרש. כאשר השופט נמצא לבדו בתוך המגרש, שום פרוטקציה שבעולם לא תעזור לו.

עמית עדיין חסר נסיון ובטחון בצרכים שהוא זקוק להם בדחיפות. המעלות שלו הן כושר גופני מעולה, והוא נותן למשחק לשטוף. לעומת המעלות הללו, ניראו במהלך המשחק מגרעות וחולשות רבות. אך מפאת גילו הצעיר והופעתו השניה בלבד בלאומית, אני נוטה לתת לו קרדיט.

היכן טעה אתמול עמית קליין?

כאשר שופט מעמיד חומה במרחק 9.15 מטרים, הדבר חייב להיעשות במהירות ולא יתכן שהשופט יסמן את המיקום והשחקנים יעמדו לא במקום המסומן ולאחר־מכן השופט יוותר להם. שחקן המפריע לבעיטת העונשין, חייב להיענש בכרטיס צהוב. ניסים כהן הפריע בשיטתיות ובכל זאת לא נענש.

בשלהי המחצית הראשונה הוכשל שחקן כפר־סבאי בתוך הרחבה. קליין שבא במרוצה מאחור התעלם מהשרי־קה. מדוע?

במחצית השניה חזינו בחיסול חשבונות בסגנון הקאר־טה מאחורי גבו של השופט ובסמוך לשופט־הקו. הקוון, צעיר בלונדי, סימפטי, שותק ולא מסמן לשופט. בגבור המהומה המסורתית של דחיפות ומשיכה בחולצות, ניגש קליין לקוון, והתוצאה, כרטיס צהוב לשני שחקנים מתפר־עים, שמקומם בחוץ. הכרטיס האדום לא הונף כמתחייב, וחבל.

אני הייתי מוסיף גם כרטיס אדום לקוון שהכל התרחש מול עיניו והוא חסר את האומץ לומר את אשר ראה. איני מזכיר במתכוון את שמו של הקוון בתקוה שדבר זה ישמש לו לקח לבאות אם רצונו להתקדם.

הטבלה הלאומית

גמר־רגל עליון

	מש'	נצח'	תיקו	הפס'	שערים	נק'
1. הפועל ת"א	29	16	8	5	21-37	56
2. מכבי נתניה	29	14	10	5	32-49	52
3. באר־שבע	29	11	12	6	18-27	45
4. שמשון	29	11	11	7	28-33	44
5. כפר־סבא	29	11	11	7	27-32	44
6. בית"ר ת"א	29	9	13	7	28-36	40
7. הפועל פ"ת	29	10	9	10	37-38	39
8. צפרירים	29	7	13	9	31-28	34

גמר־רגל תחתון

	מש'	נצח'	תיקו	הפס'	שערים	נק'
1. מכבי חיפה	29	11	8	10	33-42	41
2. בני־יהודה	29	9	11	9	22-25	38
3. מכבי ת"א	29	8	12	9	31-42	36
4. בית"ר ים	29	9	9	11	41-36	36
5. הפועל לוד	29	3	9	17	62-17	18
6. מכבי פ"ת	29	2	8	19	47-16	14

נבחרת השבוע

שוער
גיורא אנטמן (באר־שבע)

הגנה
אורן נגן (באר־שבע), חיים גולדברג (מכבי ת"א), אפרים דוידי (באר־שבע), איתן אהרוני (מכבי חיפה)

קישור
בריאלובסקי (מכבי חיפה), אורי מלמיליאן (בית"ר ים), רונן גבאי (מכבי נתניה)

התקפה
זאהי ארמלי (מכבי חיפה), עודד מכנס (מכבי נתניה), יגאל מנחם (מכבי נתניה)

מצטיינים

1. עופר פביאן (מכבי פ"ת)	163
2. זאהי ארמלי (מכבי חיפה)	159
–. ניר אלון (הפועל פ"ת)	159
4. יעקב אסיאג (בני־יהודה)	157
5. אבי ליברמן (בית"ר ת"א)	156
–. שמעון מכלוף (צפרירים)	156
7. נסים כהן (בית"ר ת"א)*	155
8. יגאל הלל (שמשון ת"א)	155
–. שלמה אילוז (באר־שבע)	155
–. אלי כהן (צפרירים חולון)	155

* משחק חסר.

מלך השערים

1. זאהי ארמלי (מכבי חיפה)	20
2. ניר לוין (הפועל פ"ת)	15
3. בני טבק (מכבי ת"א)	14
–. שלום תקוה (מכבי נתניה)	14
5. אורי מלמיליאן (בית"ר ים)	12
6. מיקי בר־שדרית (הפועל ת"א)	11
7. יגאל מנחם (מכבי נתניה)	10
8. אלי יאני (כפר־סבא)	9
–. דורון רבינזון (הפועל פ"ת)	9
–. רפי כהן (מכבי פ"ת)	9
11. בני לם (מכבי נתניה)	8

אדום / צהוב

מורחקים
רפי כהן, אז'ובל, בניה, פוקסמן, מיכה צופין (מכבי פ"ת); מימוני, רביבו, רבינוביץ (כפר־סבא); קייסיx2, אליה (הפו־על פ"ת); אשש, דידו, שמואלי (בית"ר ים); סיני, דוד הרשליקוביץ (הפועל ת"א); בר, עציוני (נתניה); פנסוx2 (צפרירים); דדעי, נעמן (לוד); יוסי אדרי (בית"ר ת"א); עופר מזרחי (חיפה); פרי (בני־יהודה); איוניר (מכבי ת"א)
11 צהובים
אבן־צור (בית"ר ת"א)
9 צהובים
אורי בורדים (לוד) – אתמול

ראש פז

4 שערי נגיחה
גדעון דמתי (שמשון); ניר לוין, דורון רבינזון (הפועל פ"ת)
3 שערי נגיחה
אלי יאני (כפר־סבא); מרקו בר־ברוך, ליאון פנסו (צפרירים); אבי כהן, משה סלקטר (בית"ר ים)

הניחוש הנכון

1. מכבי נתניה – צפרירים	1
2. שמשון – הפועל ת"א	2
3. כפר־סבא – בית"ר ת"א	2
4. הפועל פ"ת – באר־שבע	2
5. בני־יהודה – מכבי פ"ת	1
6. בית"ר ים – מכבי חיפה	2
7. מכבי ת"א – הפועל לוד	1
8. הפ' חיפה – הפועל יהוד	1
9. טבריה – הפועל ים	2
10. חדרה – הפועל ר"ג	1
11. מכבי יבנה – שעריים	1
12. הכח ר"ג – הפועל עכו	2
13. בתים – מכבי יפו	1
14. בי' נתניה – רמת־עמידר	2

המחזור הבא

גמר־רגל עליון
צפרירים – הפועל ב"ש
בית"ר ת"א – הפועל פ"ת
הפועל ת"א – הפועל כ"ס
מכבי נתניה – שמשון
גמר־רגל תחתון
מכבי פ"ת – הפועל לוד
מכבי חיפה – מכבי ת"א
בני־יהודה – בית"ר ים

בטוטו צריך לנחש רק 6

ליגה לאומית – המירוץ לאליפות

בשביל רמה כזאת, מי צריך מאמנים

שמשון - הפועל ת"א 2-0

מאת א. טבק

האלופה שבדרך, הפועל ת"א, עברה אתמול משוכה קלה בדרך לתואר השלישי שלה בעשור האחרון. עם זאת, הנצחון על שמשון בשיעור 2-0, לא נבע מיכולתה הטובה, אלא מהעובדה כי היתה פחות גרועה ממנה.

בדרך הדימוי שתבהיר מה באמת היתה רמת המשחק, ניתן לומר כי הפועל נסעה בהילוך ראשון, בעוד שמשון עשתה זאת בהילוך סרק.

יתכן שיהיו כאלה שיאמרו כי במאבק בין שני המאמנים הלאומיים, שניאור וגרונדמן, ניצח הראשון, אך לדעתי אף אחד מהם לא היה נאה בצורה ששיחקה קבוצתו. ההוראות שנתנו לשחקנים לבטח לא מולאו. כי כדי לשחק כה גרוע לא צריך מאמן ולא הוראות.

שתי הקבוצות הפגינו סגנון משחק דומה. כלומר, חלוץ אחד בהתקפה, קישור מתגונן שאמור היה לעזור להגנה ולהיות שותף להתקפה. בתיאוריה זה נשמע טוב. במציאות, לא כך היו פני הדברים.

הפועל ת"א נהנתה משגיאות גסות בהגנת שמשון, ששיחקה בחוסר בטחון. למדלה היו להפועל הרבה הזדמנויות להבקעה, ביחוד למשה סיני שהיה נייד ולא נשמר בידי אף שמשוני והיו לו לפחות חמש הזדמנויות.

לשמשון לא היו כמעט הזדמנויות, מאחר שהיא לא תקפה. שחקניה בעטו לשערו של סליאס, לפעמים ממצב קצת מסוכן, בגלל שאמנות ושגיאות בהגנת הפועל שהטוב בה היה הבלם יוסי זאנה.

השער הראשון הובקע בדקה ה־11. אלי כהן שהיה חלש, הסיט את הכדור מבעיטת עורשין לעבר סיני, שבעט אותו מ־17 מטר, לא חזק אך מדוייק לפינת השער. 1-0 הפועל.

13 דקות לפני הסיום, העביר ז'אנו, שער אז היה מאוד לא מדוייק, כדור לבן־שיטרית ברחבת העונשין, וזה האחרון מזווית קשה הכניע את הדד שלא היה עירני. 2-0.

סיני משכיב את דהרי צילום עדי אבישי

מיקי (משמאל) ושמעונוב. הוא שוב לא שבת צילום עדי אבישי

כך מבריחים את הקהל

מאת צבי קופמן

כבר נאמר: אלופה (שבדרך) נמדדת גם ביכולתה לנצח כשאינה במיטבה, בלשון המעטה. כמו אתמול למשל. אבל כל האמירות והכללים לא ימחו את מאוכזבי בלומפילד (חוץ מהיציע האדום, כמובן). מתסכל היה לראות שהקבוצה הטובה בארץ, הפועל ת"א, מתרשלת במהלכיה, צוברת שטויות (כגון בעיטות ארוכות־טווח לא מאופסות, העברת כדורים לרגלי השמשונים ופחות תנועה מתמיד), כמו אינה חוששת משוויון כאשר הובילה רק 1-0 והיא אולי ידעה שנתניה לא מתקשה מול חולון. ביכולת הזאת, המובילה לא היתה מגיעה אל עמדת ההכתרה שלה.

מה ההבדל בין הפועל של העת האחרונה לבין זו של אתמול, אפשר היה לגלות כאשר היא השתחררה מהכבלים ופרצה לפעמים קדימה. אבל מעט מדי. אולי היא כבר מכינה את הכוחות לחגיגת ההכתרה ב־4 ביוני...

אבל יותר קרוב – הגביע.

מה שקרה לכדורגל שנגמר העונה, אפשר היה ללמוד גם מקבוצת הצעירות השמשונית. היציע החליט: הפועל וביחוד שמשון חושבות על רבע־גמר הגביע. נא לא להתייחס לדיבורי־סוף־העונה שהושמעו ביציע, כאילו שמשון, שלא עברה את קו האמצע בדקות הפתיחה – "תגיש" את המשחק. שטויות. פשוט, שום דבר לא הזיז למרבית השמשוניות, שהשתעשעו בכדור עד שאיבדוהו, ולא ידעו איך פורצים, במקרים המעטים, את הגנת הפועל. עובדה היא שסליאס השקיף רוב הזמן, מרחוק, על מאמצי הדד למנוע הבקעות, על שתי ההזדמנויות לרשתו, בצד ההגנות אדומות. ואם היו כאלה ביום מחויש של הפועל, יובן מה קרה לשמשונים.

האם צריך לומר שגם ביום עייף ומעייף של הפועל, היא טובה בדרגות משמשון רק אם זו האחרונה תתגלל משהו בגביע, יובן על מה היא השבה אתמול, חוץ מכדורגל, וישולח לה על חולשתה הגדולה.

שמשון ת"א		5	הפועל ת"א	
בלומפילד, 2500 צופים.			סיני (11), בן־שטרית (73). שופט: חיים ליפקוביץ.	
שמשון			**הפועל ת"א**	
הדד	5		סליאס	5
אברהם טבריה	4		ענבר	5
ברדה	4		זאנה	5
אפרים שמעונוב	4		טל	5
שוקרון	5		דור הרשקוביץ	5
דהרי	4		אקהיין	5
יגאל הלל	4		(רפי שמואל)	
(מליחי	4)		אחמד מוסא	4
שלמה מזרחי	4		אלי כהן	4
ארביב	3		סיני	6
(גרשון דמתי	4)			
יוסי כהן	4		בן־שטרית	5
שלומי אדרי	4		ז'אנו	4

נתניה: שיקום הכבוד והתקוה, לא הטבלה

מכבי נתניה - צפרירים 1-4

מאת בן כספית

מכבי נתניה חזרה אתמול, באיחור מה, לעצמה. מוטב מאוחר מאשר אף פעם, תאמרו. אבל מאוחר מדי פירושו – אף פעם. הנצחון המשכנע של אתמול, 4-1 מול שאנני צפרירים חולון, יתרום אמנם רבות לשיקום האמונה העצמית הנתנייתית, אלא שהמצב בטבלה נותר בעינו.

4-1, תוצאה מטעה. לא שלא היו הבדלי רמות בין חולון לנתניה, אלא שהכניעה החולונית באה רק לאחר קרב. בהיעדר אתגר ממשיכים החולונים לשחק כדורגל תוקפני ושקט. וממשיכים להפסיד.

שתי המחציות היו שונות לחלוטין. בראשונה, למרות יתרון מוקדם יחסית, המשיכה נתניה את ה"הצגות" האחרונות שלה. מבולבלת, חסרת בטחון, לחוצה, עצבנית. ולכן גם לא מדוייקת וחסרת מחץ. רק עודד מכנס, בדקה ה־23, שיחרר מעט קיטור כשקלט כדור אותו הגדיד רוני לוי ברחבה, הסתובב והרים את הרשת מקרוב. 1-0. בני דמתי, מן העבר השני, הצליח לפגוע במשקוף (33) ומרקו בן־ברוך שהקשית מרחוק מעל בלדב הזה בנראטה מרחיק מהקו. מחצית, והכל עדיין פתוח.

דקה 53, פתוח זה לא מילה – דמתי בועט שוב, ופוגע שוב במשקוף (בעזרת הדיפה של בלדב). לחץ הדם ביציעים עולה. אלא שאז החל הקונצרט. יגאל מנחם, שכל ההתקפות הנתנייתיות עברו אתמול דרכו, כבש בבעיטה שטוחה מתוך הרחבה. 0-2, ונתניה שועטת קדימה.

עודד מכנס, שהגיע למצבי כיבוש רבים, בני לם, רונן גבאי (טוב) ויגאל מנחם התמקמו ברחבה החולונית המופקרת ובחנו שוב ושוב את ביטון. בעוד ביטון עומד במבחן, קיבל חן גולדברג הצעיר כדור ברחבה שמשמאל, והשכין אותו ברשת כדי לקבוע 1-2 ולהעלות שוב את לחץ הדם.

לא להרבה זמן. גבאי, בדקה ה־76, בועט לחיבורים וביטון מתעופף לשם גם הוא. שתי דקות אחר כך, מיקצה שיפרים: חילופי מסירות ונסיונות בעיטה לשער החולוני ושוב גבאי על הריבאונד, מתקדם ומפציץ את החיבור. הפעם פנימה – 1-3. שער יפהפה.

4 דקות מהסיום, שער עודד־יותר־יפה: רוני לוי פורץ מצד צית המגרש, שולח שמאלה את יגאל שמרים למרכז. שם ניצב מי־אם־לא עודד מכנס (זוכרים?) שדוחף ראש ונוגה למשקוף הפנימי. 1-4 ויציעי נתניה השוממים נזכרים בערגה בימים יפים מעט יותר.

יגאל מנחם קובע 0-2 בעיצומה של חגיגת השערים צילום מי אברמוביץ

כשעודד שוב כובש, כולם עליו צילום מי אברמוביץ

מכבי נתניה		7	צפרירים	
מכנס (23, 86), גבאי (76), יגאל מנחם (62). נתניה, 1500 צופים.			חן גולדברג (72). שופט: אריה פרוסט.	
מכבי נתניה			**צפרירים**	
בלדב	6		ביטון	5
מאמה	5		זיתוני	4
חלפון	6		יעקובי	4
חסן	5		אלי כהן	5
פקר	6		מכלוף	4
לם	6		פרחן	4
(שמעון מנחם)			חן	
נציוני	5		(גולדברג	6)
(יגיה דאנה)			בני דמתי	6
גבאי	7		בן־ברוך	6
רוני לוי	5			
עודד מכנס	7		חן הלל	5
יגאל מנחם	7		(אמיר ליברמן)	
			שקרוקה	4

הקאם־בק של עודד הצייד

מאת משה גורלי

נתניה ממשיכה להיות תלויה בהפועל ת"א. תלויה – אבל החבל התקצר בעוד מחזור. בשבוע הבא תהיה לנתניה הזדמנות הגיגית לנקום בשמשון על כך (לפי הות לפי התחושות המקומיות) שפתחה את הרגליים במקום את הקיר על הבית.

נתניה נתנה קונצרט אחרי 5 מחזורי ליגה שוממים מניצחון. את השממה הפריחו מנחם, גבאי, מכנס וחבריהם. ההצגה יצאה לפועל בזכות השותפה הסימפטית מחולון שלא רק נתנה לשחק (ולהבקיע...) אלא גם יודעת לשחק. 5 השערים היו מדגם מייצג בלבד משפע ההזדמנויות, פרי יכולת אישית וקבוצתית של בשורות בשתי הקבוצות.

בקאם־בק הקבוצתי של נתניה ראוי לציין את הקאם־בק האישי של עודד מכנס במשחק ה־400 שלו. שטח הציד של עודד הוא רחבת ה־16 ומכנס הוא צייד ותיק ומיומן של הזדמנויות ושערים. אתמול יצר לעצמו אין־סוף מצבים וחבל שיכולת הסיום שלו לקתה – רק צמד. הלוואי על כולנו. האם לא שיחק מספיק העונה? האם יציאתו האפשרית של תקוה לבלגיה תבסס אותו בהרכב בשנה הבאה? – שאלות עבר ועתיד שעודד סרב להתייחס אליהן. "סיכמתי, אמר, עושים בסוף".

כל מערכי נתניה תיפקדו היטב. בלדב בטוח ויוצא נכון, הגנה מתואמת ותומכת (חלפון משחרר מדויק קדימה, פקר עולה ומסייע), קישור לוחם ומדויק והתקפה מאיימת שמתפשטת ומוצאת שערים. חבל רק שכל מהלך עובר דרך יגאל מנחם. כדאי לגוון לפעמים. בנתניה מקווים שלא הכל נגמר, אבל בחולון נדמה לי שיותרו על הדאבל ויסתפקו בגביע.

ליגה לאומית – גמר־דגל עליון ג'

נסים כהן היה בעל הבית האמיתי בכפר סבא

כפר־סבא - בית"ר ת"א 2–1

מאת איתן אודטסמן

חמישה ימים לפני משחק רבע גמר גביע המדינה מול הפועל ת"א, השיגו מאמן בית"ר תל־אביב יצחק שום וחניכיו, תמריץ מורלי ממדרגה ראשונה: נצחון חוץ 2–1 על הפועל כ"ס. איצטדיונה המפואר של המארחת כבר אינו מבצרה. בעל הבית האמיתי היה נסים כהן שהוביל את חבריו לנצחון.

ההופעה המשכנעת שנתן ניסים כהן השתלבה להפליא עם מחדלי ההתקפה של יריביו. הם לא ידעו לנצל הזדמנויות הבקעה שעמדו לרשותם. להגנתה של המנוצחת יש לציין כי חסרו לה שני "אסים" בהגנה: יאני ומיימוני הפצועים.

הפתיחה של כ"ס היתה דווקא מעוררת תקוות. משחק שקט ומאורגן ואף יתרון מוקדם (10) משער נחמד של הקשר הצעיר דוד סטופלר שכך הובקע: איינשטיין העלה כדור מאגף שמאל. סטופלר עצר בחזה, הוריד לרגל, הרים את הראש וכאילו שאל את ליברמן "לאיזה פינה אתה רוצה" הרשית.

בית"ר המנוצחת לא נבהלה מהפיגור והשיבה מלחמה בהנהגת ניסים כהן ששלח את חבריו קדימה במסירות עומק חכמות. הוא הציב את לביא בעמדת הבקעה (17) אך הכדור נשלח לקורה. שש דקות חלפו והתחבולן איזן את התוצאה: לאחר פריצה של ירון כהן נהדף הכדור מההגנה ונסים כהן שלחו לרשת, 1–1.

אפשר היה להשוות את ניסים כהן הדומיננטי למפקד מוכשר המנווט היטב את חייליו. כל פעולות ההתקפה והיציאות המהירות מההגנה קדימה, בוצעו בהנהגתו. כך גם בדקה ה־78 כשבעט קרן לראשו של אדרי (קלוטס) שנגח אל דוד לביא וזה המשיך בנגיחה לרשת, תוך איגרוף של שמיר, 2–1.

נסים כהן "האיום" לא הניח לכ"ס גם בדקות הסיום: מסירת עומק לעבר טורס (88) אשר הוכשל ברחבה. לביא בעט החוצה מהנקודה הלבנה.

כפר־סבא		5	בית"ר ת"א
דוד סטופלר (10). כפר־סבא, 1500 צופים.			נסים כהן (23), לביא (78). שופט: עמית קלין.

כפר־סבא		בית"ר ת"א	
שמיר	5	אבי ליברמן	6
אופיר בקרויס	5	מורס	5
פרסלר	5	צמח	5
גרסיון	4	שלומי נמר	5
איינשטיין (מלל)	5	אבוצור	5
סיסון	5	נעמן (יוסי אדרי)	5
פולבר	5	נסים כהן	7
יפה	5	ניסן כהן (אופנהיים)	5
סטופלר	5	מאיה	6
מהד (תמיר בקרויס)	4	ירון כהן	5
רבים	4	לביא	5

...ובאר שבע כבר במקום השלישי

הפועל פ"ת - באר־שבע 2–1

מאת אביעד פוהורילס

בוקר טוב הפועל באר־שבע. מתי ראיתם את עצמכם בפעם האחרונה במקום השלישי? מזמן, האם בימים של שמעון שנהרו הוא דווקא היה בשבוע שעבר בבאר־שבע עם כפר סבא והותיר רושם לא מי יודע מה. אז אתמול, בעוד משחק חוץ של באר־שבע, שהוא למעשה יותר טוב ממשחק בית, הפעם בפתח־תקוה, ניצחתם את הפועל 2–1, עברתם את כפר סבא ונשאר לכם לזכות ליום שלישי למשחק הגביע מול מכבי ת"א.

ניסים בכר השאיר מחוץ להרכב את בן־חמו, וייצמן ואוחנה. העלה אותם ליציע, שימלאו קצת את היציעים הריקים. הוא עצמו עלה ליציע השומם מטול, תפס צבע מהשמש ונהנה מהבחורים.

ביציעים, יוסי שושני מקבל אחרי הרבה שנים תמונה מאוהדי באר־שבע. דווקא אלה של פתח־תקוה צועקים לה: "הביתה". הם שכחו ש"הביתה", זה באר־שבע.

דקה 12 – בעיטת עונשין 20 מטר משערו של ג'רבי. "אם זה במסגרת, זה גול", אומר מישהו לצידי. זה היה במסגרת וזה היה גול. פתח־תקוה מפחדת ומבולבלת הותירה על כר הדשא לעונן ובאר־שבע ששטפו את המגרש. דקה 22, חיון פרץ משמאל ובעט לעבר השער. ג'רבי הדף למרכז הרחבה וביטון מחמישה מטרים הרשית. 2–0. דקה 27, קחושווילי, הפתח־תקואי היחיד שיצא מן ההלם, שלח כדור נפלא ללוין, שבעט מצויין, אבל אנטמן, במשחק הטוב ביותר מאז הגיע לבאר־שבע, הדף נפלא.

המחצית השניה היתה של פתח־תקוה. מחפוד, שנכנס, הפיח רוח חיים. דקה 61, דוידי, מעז אחרון לפני גיורא, הנפס את לוין ברחבה. לוין בועט בעצמו את כדור ה־11. גיורא ביום שיא, הודף לעבר לוין שבועט פנימה 1–2. המתקפה היא של פתח־תקוה. רבימון חלש מאוד, כמעט שלא מורגש ב"מסייעת".

דקה 73 – לוין נותר לבדו מול אנטמן, שמחליק. שושני במבצע בודד במשחק בועט בשמאלו מ־16 מטר, אנטמן מחליק לקרן. זהו, אל־נקוה סיים. לבאר־שבע נפתח תקוה נשאר לקוות לגביע.

הפועל פ"ת		5	באר־שבע
ניר לוין (61). פתח־תקוה, 400 צופים.			עוזן (12), ביטון (22). שופט: צבי אלנקוה.

הפועל פ"ת		באר־שבע	
נדבי	4	אנטמן	7
דוד לוי	4	אזן	6
בורזיק	4	דוידי	7
אלון	5	אילוז	5
קחושווילי	6	מזן	6
חזן	5	דהאן	5
(בסון	4	חיון	6
שושני	4	עוזן	6
מרקוס	4	צרפתי	6
(מחפוד	5		
רבימון	4	אבימן	5
לוין	5	ביטון	6
		(שמואלי (ברטואן)	5

ליגה לאומית – גמר־דגל תחתון

דניאל: להתפעל ולמחוא כפיים

בית"ר י־ם - מכבי חיפה 4–2

מאת ארז קופמן

מי שראה את החיבוקים המחוכים של שחקני מכבי חיפה אתמול, לאחר ההצגה הגדולה שנתנו מול האלופה (וזכייתם) בית"ר ירושלים, נשאר אח"כ לראות את הפועל ת"א, האלופה שבדרך, יכול היה לתהות מי טובה יותר. התשובה המקובלת אתמול ביציעים: זה לא תוכנות. בית"ר כבר גמרה את העונה.

לא מסכים. נכון שירושלים לא הקפידה על שמירות. אבל מכאן עד למסקנה שלא התאמצה, המרחק גדול. אורי לקח ללב את ההשפלה של דניאל וזאהי. לא אהב להפסיד 4–2. ראו את זה היטב בסיום.

אורי היה אתמול טוב, אבל חיפה לימדה אותנו שהיום, כשאין שמירות אישיות, בריאלובסקי טוב ממנו. את ההצגה של ה"מחליקן על הדשא" לא ישכחו במהרה בבלומפילד. הוא, יחד עם זאהי, מפציע לאומי כבד, ושפר מזרחי האצן הפוזז (והמהולל מהוסמת), עשו שמות בהגנת מזרחי, אוזלאי ואשש.

אהרוני הסף כדור מימין בדקה ה־43 והשאירו לזאהי. ארמלי היתל פעמיים באשש, חדר לרחבה, השכיב את מזרחי והרשית בקלאסה. רק שתי דקות חלפו, ואורי השווה. הכל החל במרילי שלא קיבל מסירה מזאהי בהתקפה, ו"שבת" כשטייל אחורנית מול התקפת ירושלים. רוקמן קיבל כדור באגפו של ציון, והגביהו מעל בוני התקוע לפני שערו הישר למשקוף. אורי קלט את הריב־אונד והרשית מקרוב. מרילי המשיך להתעכב עם זאהי...

השער של המשחק נבקע בדקה ה־53. קלינגר דהר משמאל ומירכז לדניאל, שבלי לעצור ירה מ־20 מ' כדור אדיר לחיבורים ולרשת. אורי הגיב בדקה ה־65 בהנפת ידיים כשהישווה שוב והפעם בכדור עונשין ממרחק דומה מול בוני האיטי.

ואז החליף דניאל את נעליו בסקטים: בדקה ה־75 היתל ב־5 ירושלמים וסיים במסירת תמאה לזאהי שהסתובב והרשית מ"זוית אפס" מתחת לבטנו של מזרחי. בדקה ה־83 חזר דניאל על התעלול. הפעם סיימו ראובן עטר, ואורי השפיל את פניו.

בית"ר י־ם		7	מכבי חיפה
אורי מלמיליאן (36, 65). בלומפילד, 1500 צופים.			ארמלי (34, 75), בריאלובסקי (53), עטר (83). שופט: רחמים דינצ'י.

בית"ר י־ם		מכבי חיפה	
יוסי מזרחי	4	ניצבורג	5
קרמו	4	אהרוני	6
אוזלאי	4	דוד לוי	5
אשש	5	דהומל	5
(אלהרר	5	מרילי	5
מזאי	4		
שמואלי	5	אבוקרט	6
בני כהן	4	גרופר	5
שורץ	4	(עטר	5
מלמיליאן	7	קלינגר	5
		בריאלובסקי	8
סמי מלכה	4	ארמלי	7
(פלד	5	(צדוק מלכה)	
רוקמן	6	שפר מזרחי	6

מאיר קדוש מבית"ר ירושלים (מימין) רואה כיצד זאהי ארמלי, חלוץ מכבי חיפה, נבלם ע"י חנן אזולאי. אתמול זה קרה רק לעיתים רחוקות. צילום: עדי אבישי

ניסוי הרכב על חשבון הקהל

בני־יהודה - מכבי פ"ת 0–1

מאת אייל יצחקי

חלק נוסף של ההצגה המיותרת המכונה גמר הדגל התחתון היה אתמול בשכונת התקוה. בני יהודה ניצחה את מכבי פתח־תקוה וקשה לומר שעשתה זאת בקלות. כבר בדקה ה־11 הובקע שער הנצחון. דוד סלמן ראה בהגנת פ"ת חור ענק ובמסירה מדוייקת השאיר את דוד מנצור מול שומר פביאן. מנצור בעט כדור ששפשף את רגלו של פביאן וחדר לרשת, 1–0 לבני יהודה.

עד השריקה של יוסף שוויי להפסקה הצליח מנצור לכבוש פעמיים נוספות, אבל בשני המקרים נפסלו השערים שכבש. בפעם הראשונה עוררה הפסילה מחלוקת. עלו בעט כדור עונשין, הכדור קפץ מתוחו של פביאן ודוד מנצור שלח רגל קדימה ואת הכדור לרשת. שוויי שרק לנבדל של מנצור בזמן הבעיטה של עלו. בדקה ה־23 מנצור זינק קדימה ושינה את כיוון הכדור לרשת.

במחצית השניה היתה פתח־תקוה קרובה מספר פעמים לשיויון. ההזדמנות הראשונה ניתנה לאילן ז'אן (67) שמעמדה טובה הצליח רק לשלוח את הכדור לרוחב השער.

ההזדמנות הטובה יותר של פ"ת היתה בדקה ה־72. זה התחיל בטעות של אלקבץ סמוך לרחבת פ"ת. מוסלי נשלח במסירת עומק, חדר לרחבת ה־16 בעט, ואסייג הדף. בעט שוב ואסייג הדף בשנית, ואז הגיע אלון ירוחם שבעט לרשת החיצונית. חמש דקות לאחר מכן קיבל אסי בר־שמעון כדור בעמדה טובה, אבל הסתבך בכדרור מיותר ואיבד את ההזדמנות.

מכבי הציגה הכלאה בין קבוצת הנוער לקבוצה הבוגרת והיתה יכולה עם קצת ריכוז לחזור עם נקודה ואולי יותר. גם בבני יהודה עסקו בבדיקות: מנצור, קוסטיקה ואיזמירלי קיבלו הזדמנויות וזו אולי התועלת היחידה שיכולים להפיק בשתי הקבוצה מהמשחק הזה.

בני־יהודה		4	מכבי פ"ת
דוד מנצור (11). שכונת התקוה, 150 צופים.			שופט: יוסף שוויי.

בני־יהודה		מכבי פ"ת	
אסייג	6	פביאן	6
סלמן	6	מאיר כהן	6
אלקבץ	5	תמיר דניאל	5
אייל חיים	5	ברסלר	5
עלו	5	שימקוביץ	5
רמי לוי	6	מיכה צפוני	5
ג'יא שרעבי	5	אהבי	4
מנצור (איזמירלי)	5	(אסי בר־שמעון)	
		אלישע לוי	6
מדר	4	אילן ז'אן	5
(טרדנה	5		
קוסטיקה	5	מוסלי	5
איצנבוג	5	אלון ירוחם (שחר ירוחם)	4

מכבי: אימון לקראת הגביע

מכבי ת"א - הפועל לוד 1–3

מאת בועז ביסמוט

הדבר היחידי שמנע ממכבי ת"א להבקיע עוד שערים אתמול בר"ג מול הפועל לוד היה – מכבי ת"א. לא.ש־3–1 לא הספיקו לעוד שלוש נקודות קלות כמו לפני שבוע מול מכבי פ"ת, אבל אם אפשר עוד אז למה לא. פשוט עוד קצת ריכוז, או אולי קצת יותר רצון, והתוצאה היתה הרבה יותר גבוהה.

250 צופים ציפו לכדורגלנים שעלו למגרש. זה הכל. הרבה חשק לשחק זה בטח לא עשה. בכל אופן, דקה 19 ושער ראשון נכבש למכבי. אלון נתן פרץ באגף השמאלי. המגן בדרונו לא הפריע לנתן לבעוט. שוער לוד, סוריקי, נראה קולט את הכדור. כעבור שניה הוא גם נראה שומטו ואלי דריקס מול שער חשוף קבע 1–0 למכבי. כעבור 5 דקות כבר 2–0. בני טבק פרץ לתוך הרחבה, ספק נפל ספק הוכשל. שוב דריקס במקום, כדי להבקיע בסיבוב. טבק עוד הספיק לכעוס על השופט בן חמו, שלא העניק לו עונשין מ־11 מטרים, למרות השער של דריקס (!)

מכבי ת"א חיפשה את השער. איוניר ניסה שוב ושוב בבעיטות ממרחק לחפש את השער. גם אלון נתן. זה לא כל כך הצליח. אבל האיש של מכבי ת"א אתמול היה דווקא הבלם חיים גולדברג (הודלף) ששיחק מדויק מאוד, ושלט בחצי המגרש התל־אביבי.

להפועל לוד לא היה הרבה מה להציע, לבד מיעקב הלל. 5 דקות לפני הסיום הוא צימק ל־3–1 בכדור שפגע בשאול כהן בדרך לשער. בדקות 34 ו־66 הציל מרכוס פעמיים כדורים מסוכנים של הלל. לבד מהשחקן הזה אין לקבוצה מה להציע.

לפני זה עוד הספיק בני טבק לקבוע 3–0 בכדור עונשין מהנקודה הלבנה, לאחר שהוא עצמו הוכשל על ידי נעמן.

עוד שבת עברה על מכבי ת"א בפליי־אוף התחתון. עוד ניצחון. שני מחזורים – 8 שערים. אימון טוב בסה"כ לקראת משחק רבע גמר הגביע ביום רביעי.

מכבי ת"א		5	הפועל לוד
דריקס (19, 24), טבק (48, מ־11 מ'). איצטדיון ר"ג, 250 צופים.			יעקב הלל (85). שופט: יעקב בן־חמו.

מכבי ת"א		הפועל לוד	
מרכוס	6	סוריקי	4
מיקי כהן	4	בדרונו	5
גולדברג	6	נעמן	5
(דוד אזולאי	5	דדוני	4
מנחם שמעתוב	5	אורי בוזיס	4
שאול כהן	5	(ישראל ארדיטי	4
נחום	5	קמשווילי	4
(קריס	5	יעקב הלל	6
גריאף	5	ברפסט	5
אלון נתן	6	שרבים	4
איוניר	5		
טבק	5	ספרדיה	4
דריקס	5	שפר שפרוז	4
		(חורנמן	4

ליגה ארצית – המרוץ לאליפות

ירושלים: מטבריה ההמומה לשערי הלאומית

טבריה - הפועל ים 3–0

מאת דני שטרית

אין צורך בוועדת חקירה כדי להסביר את המחדל של הפועל טבריה שהובסה בביתה מול הפועל ירושלים בתוצאה 0–3. גם אין צורך בחקירת הירושלמים שתרמו למשחק שפע קשיחות שלא היתה מבוישת ענף ספורט אחר. גם תשובה לשאלה מי נתן את ההוראה לשחק כך אין צורך לחפש. שייע וחבריו מכירים את הרכות הטבריינית, את הלחץ בו היתה שרוייה טבריה לפני המשחק. הם באו להלך נקודה במקרה הגרוע. אך לצאת עם נצחון גדול כזה, על כך מגיע כל הכבוד לחבורת שייע.

ירושלים פתחה בשמירה אישית לוחצת, אחד על אחד. לוחצת מאוד, מטרידה מאוד, וגברית מאוד. אותנה על שמריה, כחילה על עופר דן, בסון על עמור. ומה שאותנה עשה אתמול מתאים לזירת קרטה. משחקו הברזלי הוא ניגוד גמור למשחקו הקלאסי של אחיו אלי. למזלו, כל עבירותיו עברו ללא תגובה הולמת מצד השופט בן יצחק.

ירושלים צופפה את הגנתה במחצית הראשונה ונקטה בשיטת "בעט ורוץ", בעט לכל כיוון. אך גם במשחק טבריה נתגלו בקיעים לא מעטים. הגבהות כדורים לרחבה, אל עופר דן, מצאו כתובת אחרת, גבוהה יותר ברמות מגיני ירושלים בסון, כחילה, וארשמע ובן־הרוש המצטיין.

היחיד שסיכן בפריצותיו ובמשחקו הרדבן היה יעקב לוי, שדחף את התקפות טבריה לאיום ממשי על שערו של סויסה. חבל, יוסי שמריה, היה הדומיננטי בשחקני טבריה במחצית הראשונה. שמריה נבלם בגסות על ידי ציון אותנה ולא הפיק את התועלת הנדרשת משחקן כמותו. במחצית השניה כמעט לא הורגש.

וארשמע נתן איתות לשליטה הירושלמית האבסולוטית במחצית השניה, אך כדור רוחב שלו (61) לא מצא רגל מסיימת. ואז הגיעה הדקה ה־63. שלומי מלכה העביר כדור אל מישל דיין. ה"מהנדס" הירושלמי ששיחק שקט ובטוח שיגר כדור ממרחק לעבר השער. התוצאה – כדור אדיר שיצא כמו מלוע תותח מ־30 מטר אל בין החיבורים. 1–0 לירושלים.

הצופים הירושלמים כבר רואים את הדרבי הירושלמי קרוב מאי פעם. הקהל הטבריני הרב בהלם. גם השחקנים.

יעקב לוי, המצטיין בטבריה, נפגע ויצא (67). שפירא הגביה לממדד שגבר על שני מגינים (69) ובעט לרשת. 2–0 לירושלים.

טבריה לא עומדת בלחצים. מאבדת כדורים ואת העשתונות. ממן מאבד כדור ליחזקאלי שמגביה בפשטות מעל שוער טבריה. 3–0. וזו כבר תבוסה.

קשרה המצטיין של הפועל ירושלים, מישל דיין, לאחר שפתח במצווה, כבש את השער הראשון לקבוצתו, וקירב את חבריו ללאומית. צילם עודד מילשטיין

6

טבריה

להפועל ים: מישל דיין (63), יעקב ממדד (69), עופר יחזקאלי (83).

הפועל טבריה
ברשטמן 4, אבוחבל 4, שינו 5, אייל דן 5, עמור 4, אבוחצירא 5 (ממן – 4), יעקב לוי 6 (ונים כהן – 4), שמריה 6, משה אוזלאי 5, עמור 5, עופר דן 4.

הפועל ים
סויסה 5, וארשמע 5, בן־הרוש 6, כחילה 6, בסון 6, אותנה 5 (שכטר), שלומי מלכה 6, דיין 7, ונקין 6 (שפירא): יחזקאלי 7, ממדד 5.

טבריה. 4500 צופים.
שופט: יצחק בן־יצחק.

כך יעשה למאמן מנצח: שייע פייגנבוים חוגג על כתפי אוהד. צילם עודד מילשטיין

הטבלה הארצית

גמר־דגל עליון

	מש'	נצח'	תיקו	הפס'	שערים	נק'
1. הפועל ים	29	20	4	5	29-56	64
2. הפועל חיפה	29	17	8	4	17-30	59
3. הפועל טבריה	29	16	6	7	41-59	54
4. מכבי יבנה	29	14	7	8	25-34	49
5. הפועל חדרה	29	12	7	10	39-47	43
6. שעריים	29	11	6	12	40-36	39
7. הפועל ר"ג	29	10	7	12	32-27	37
8. הפועל יהוד	29	7	12	10	42-38	33

גמר־דגל תחתון

	מש'	נצח'	תיקו	הפס'	שערים	נק'
1. מכבי יפו	29	9	10	10	32-32	37
2. בדים	29	7	10	12	37-31	31
3. הכח ר"ג	29	8	6	15	33-26	30
4. רמת־עמידר	29	7	9	13	42-31	30
5. בית"ר נתניה	29	7	6	16	44-27	27
6. הפועל עכו	29	6	6	17	43-22	24

מלך השערים

1. יעקב ממדד (הפועל ים) 19
–. עופר דן (טבריה) 19
3. יורם אורן (יהוד) 14
4. רוני מלכה (הפועל חיפה) 12
–. יגאל אלהדף (חדרה) 12
–. מתי עזריה (שעריים) 12
–. אהוד ואנה (חדרה) 11
–. ציון יעקב (יבנה) 11
9. מישל דיין (הפועל ים) 10
–. משה אוזלאי (טבריה) 10
–. יוסי שמריה (טבריה) 10
12. מאיר עמור (טבריה) 9
13. יגאל קרן (יפו) 8
14. גילדוביץ (הפועל ר"ג) 7

המחזור הבא

גמר־דגל עליון
הפועל יהוד – שעריים
הפועל ר"ג – מכבי יבנה
הפועל ים – חדרה
הפועל חיפה – טבריה

גמר־דגל תחתון
גמר־דגל תחתון – ארצית
הפ' עכו – רמת־עמידר
מכבי יפו – בית"ר נתניה
הכח ר"ג – הפועל בדים

נבחרת השבוע

שוער
עייב ברברה (הפועל עכו)

הגנה
יואב בסון (הפועל ים) | משה עלוואה (מכבי יבנה) | יוסי קרמר (הפועל חיפה) | דוד בר־דוד (מכבי יבנה)

קישור
עופר עזוסי (רמת־עמידר) | מישל דיין (הפועל ים) | רחמים שלום (רמת־עמידר) | מאיר שלום (רמת־עמידר)

התקפה
אורן גריץ (רמת־עמידר) | עופר יחזקאלי (הפועל ים)

בטוטו צריך לנחש רק 6

שייע פייגנבוים. מאמין תמיד בדמעות

מאת עמי כברי

מה שזה לא יהיה – שייע יגמור את זה בדמעות. בשנה שעברה סיים פייגנבוים את משחקה של ירושלים נגד צפרירים חולון – תקוה, צרות ומיאוש עד דמעות. אתמול, שתי דקות אחרי שהבחורים שלו השלימו את הנצחון בטבריה, הוא עמד, נמעך בחיבוקים בין "שוקר" ומישל, ובכה. כמו ילד. רק עמד שם לפני הצלמים, מתבייש שאין לו כח לעצור את זה, ובכה.

אוהד אחד נוסף – זה מה שחסר לה, להפועל טבריה, אתמול. נכון, ה־3000 ביציעים עם הבלונים והזמבורות עשו את שלהם כמו שרק קהל ביתי תם יודע. אבל רק לאורח מס' 1 של טבריה, לראש העיר שלה, יגאל ביבי, יש את היכולת לעשות מאורות הצוענים של טבריה מגרש ביתי אמיתי. 'אורות צוענים' זה רק כינוי־חיבה למקום.

טבריה הוכיחה שיש בה הרבה קריזה. אבל בניגוד לסתם שגעון – אין בזה הרבה הגיון. את הקבוצה ההיא מהמתמאות של איציק שניאור, אי־אפשר היה למצוא אתמול.

על המהמורות וקטעי העפר שמישהו דאג להדטיב בבוקר, לפני המשחק, ניהלה הפועל טבריה משחק אנטי־טבעי, לרחם, שאפילו לא הבהיל את ירושלים. חוץ מזה, צריך לזכור, שגם על המשטח הידוע של ימק"א לא מומלץ להעלות סוס מירוצים בלי ביטוח מקיף.

אחרי פרק פתיחה קצר, שהייתי אולי קורא לו 'חברים מחפשים את מישל דיין', היטיבה ירושלים להיצמד לכדורגל של לחימה ולהשאיר את מירב הקלפים בידיהם, זאת אומרת רגליהם, של שלומי מלכה וציון אותנה (נוקשים אבל יעילים), כדי לחזור הביתה כאבים אך מרוצים.

טבריה יצאה מכליה כדי לארח את המובילה בכבוד. המשטרה המקומית נאלצה לעבוד על־פי 'תרגולת יום־עצמאות', בפעם השניה תוך קצת יותר מחודש ימים.

מישהו אמר אתמול בטבריה, שמאז תקופת מלחמת לבנון לא ראו בירידה לעיר כזה פקק של מכוניות. ההזדמנות של אתמול הלכה, מי יודע לכמה זמן. פקק חדש יצטרכו לחפש עכשיו בלשכת שר הבטחון. שייע עשה את שלו והלך.

חיפה: תפוקה דלה בצרוף בשורה חשובה

הפועל חיפה - הפועל יהוד 1–0

מאת יונתן הללי

60 דקות משחק כבר היו מאחור וחיפה הוליכה בשער יתרון. רוני מלכה נראה מתעתע בהגנת יהוד, יוסי קרמר ניקה את רחבתו, אך על הקווים המשיך מאמן חיפה כאחוז תזזית, לשאוג ולצרוח. הבשורה מטבריה על יתרון ירושלמי לא הרגיעה את החיפנים הלחוצים שניצחו בסיום 1–0, אך משחקם היה מסורבל.

נצחון חיפה יש בו כדי לדפק את שחקניה, אבל אלפיים הצופים שראו את ההבדל הגדול בין שתי הקבוצות, ראשים בהולט לטעון כי האכזבה היתה גדולה. החיפנים התקשו במרבית דקות המשחק לתרגם את יתרונם האיכותי לשערים. השלומיאל המרכזי בהתקפת חיפה היה יוסי עמר. הבחור מאוהב בכדור עד כי הוא שוכח להרים את ראשו מן הקרקע ולשחרר הכדור לשחקן פנוי. כך, כשעמר חיפש לעצמו את התהילה זו ברחה ממנו.

בקישור החיפני היו ליפשיץ, אמסלם והמתנכבים מאחור חדד וברק, יעילים כשסיפקו עשרות כדורים למלכה ובן אמו. בעורף כמעט כרגיל העונה, חביב בטוח מאד, קרמר תקיף ומתוחכם יותר מתמיד, כך שליורם אורן ולחברו מיהוד דוד אלהדיף לא היה מה לחפש ברחבת חיפה הנעולה.

ביהוד ראינו פה ושם את הדלית העורף עם שלמה חביב מבצעת מלאכתה, אבל זה היה מעט מדי גם מול חיפה הרדודה. קשרי יהוד היו חלשים.

כבר בדקה ה־8 ניתנה לחיפנים הזדמנות הבקעה, אך ליפשיץ שהשתלט על כדור אותו שמט השוער האורח בעט בפזיזות חלש ולחוץ.

בדקה ה־14 עלתה חיפה ליתרון: יוסי עמר החיפני שילח כדור מדוד לאגף ימין, רוני מלכה השתלט עליו, חלף על פני שני מגינים ומ־10 מטרים בעט חזק ופנימה. 1–0 לחיפה.

בהמשך היו לחיפנים מספר הזדמנויות כיבוש וגם יתרון מספרי במגרש, בעקבות הרחקת הרצל שאול מהשדה אחרי שפגע ללא כדור בבן אמו (64). אך הלחץ הנפשי והבשורות מטבריה שהביאו לשאננות־מה השאירו את התוצאה בעינה.

5

להפועל חיפה: רוני מלכה (14).
הפועל יהוד

הפועל חיפה
אריה חביב 6, ברק 6, קרמר 7, קירשנר 6, חדד 6, אמסלם 6, שמשון עמר 5, ליפשיץ 6, בן־אמו 5 (סירו), יוסי עמר 4 (שמיקה), רוני מלכה 6.

הפועל יהוד
שפיר 5, פנחסי 5, הרצל שאול – הורחק, פתקו 5, שלמה חביב 5, יעל 4, (בן־שושא – 4), נסים כהן 5, ישראל שושן 4, הפרשמוק – 4, (חביבי – 4); אורן 4, אלהדיף 4.

קרית־חיים. 2000 צופים.
שופט: בני כהן.

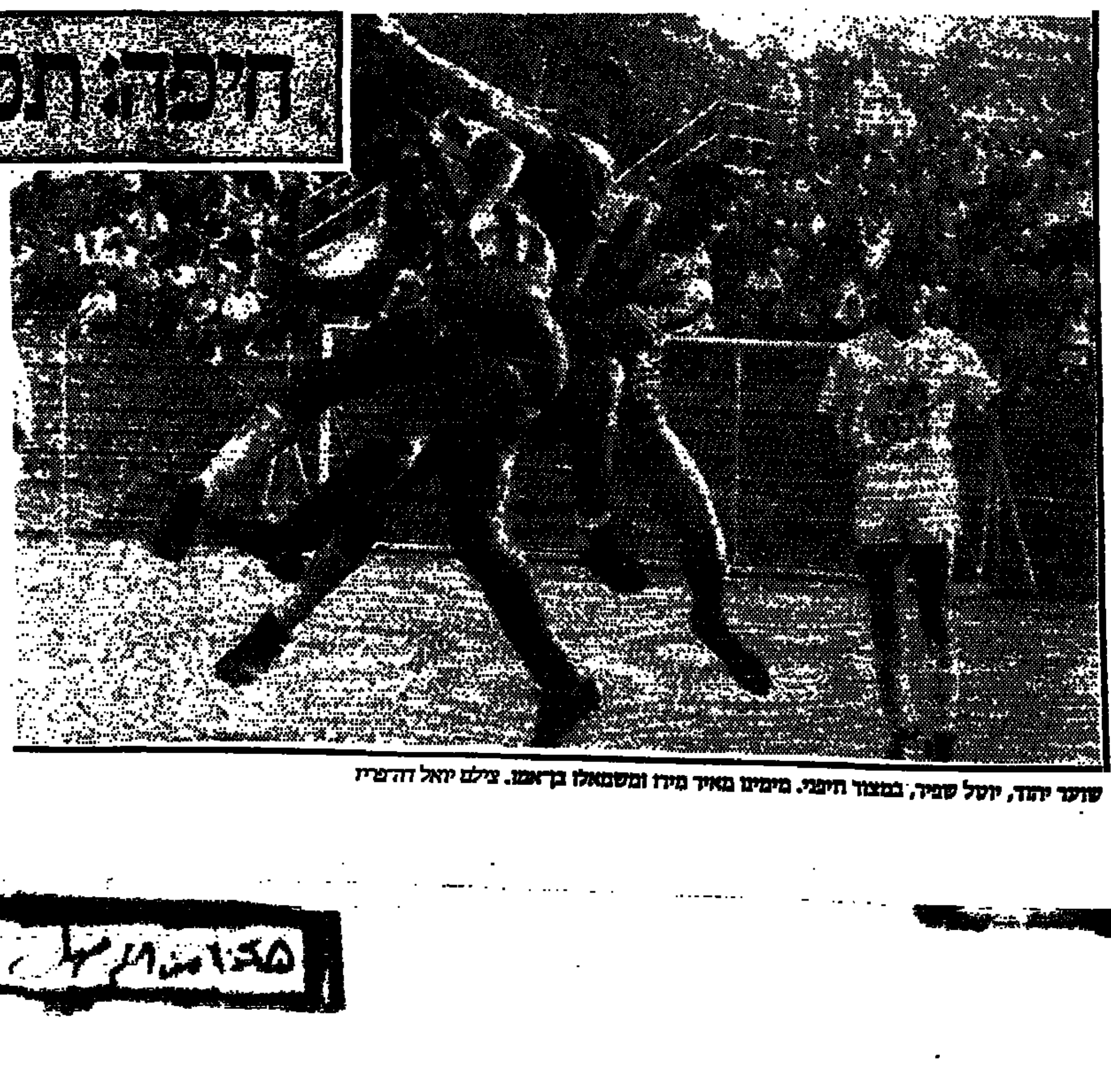
שוער יהוד, יוסל שפיר, במצור חיפני. מימינו מאיר מיזו ומשמאלו בן־אמו. צילם יואל דהפריז

ליגה ארצית – גמר־דגל עליון

ג'

רונן שפירא כבש בין הפיהוקים

הפועל חדרה - הפועל ר"ג 0–1

מאת גבי שטרית

במשחק הפכפך, כשהיתרון עובר מקבוצה לקבוצה, גברה הפועל חדרה במגרשה על הפו־על רמת־גן בתוצאה 1–0. הפ־תיחה היתה שייכת למקומיים, שבחמש הדקות הראשונות עשו בית ספר לשחקני רמת־גן תוך שהם מציגים משחק נאה וצירופים מהירים מרגל לרגל, דבר שהבטיח רבות בהמשך.

לזין זה נשא פרי בדקה ה־6 המקומיים עלו ליתרון לאחר בעיטה מהאויר של רונן שפי־רא. מיד עם כיבוש השער עב־רה היוזמה לרגלי שחקני רמת־גן, שהחלו תוקפים וצרים על שערו של שטרית. חדרה איבדה לפתע מעט מהברק שאפיין אותה בתחילת המש־חק וזאת ניצלו היטב האור־חים, שהמשיכו במשחקם השוטף כשהמלצם רונן חרזי היה הבולט בשלב זה.

אבל חדרה עשתה את הק־אם־בקשלה וחזרה לשלוט במשחק. היא החלה למוט את המשחק לעבר שער רמת־גן, כשהקישור של חדרה בולט ושולט בשדה, אולם לידי כי־בוש שערים לא הגיעו וכך הסתיימה לה המחצית הראשו־נה בקול ענות חלושה. המח־צית השניה דמתה לקודמתה, כשלאף קבוצה אין יתרון מוח־לט במגרש. היוזמה והלחץ על שער היריב עברה מצד לצד, בעיקר לאחר איבודי כדור. השעמום החל לשלוט בהמו־רה ביציעים.

רונן שפירא. הציל את השעמום.

5
לחדרה: רונן שפירא (6). הפועל ר"ג

חדרה
שמרית 5; הרפז 5, גדי מכנס 6, שמואל שמואל 5, סלומון 6; צ'אושו 5, שליסק 5 (נחלן – 6), בר 5 (ואנה – 5); זיו שפירא 5, רונן שפירא 5, אלחורד 4.

הפועל ר"ג
גילדרי 5; ביימנר 5 (בלושטיין), נעים 6, אזון 6, פודקי 5, שוורץ 5, יוסי מזרחי 4, זוהר 5 (בימון – 5), צדקה 4; חרזי 5, רבי 4.

חדרה. 200 צופים.
שופט: גבי פרץ.

יבנה: נצחון רביעי רצוף. נזכרו מאוחר מדי לשחק

מכבי יבנה - שעריים 0–3

מאת דוד דודסון

אוהדי הכדורגל, שנוהגים לנהור למגרשים, בהתאם למ־צב הקבוצות המתמודדות בטבלה, ידעו היטב שתוצאת המשחק בין מכבי יבנה למכבי שעריים, היא בבחינת "אינה מעלה ואינה מורידה".

נכון הוא, שהיעדר האתגר הפחית את המוטיווציה, אבל השחקנים נלחמו עבור שלוש הנקודות שבקופה, שהתוספו כולן למארחים היבנאים, אחרי נצחון 0–3 על מכבי שעריים.

הנצחון שהשיגו אתמול חני־כיו של מיכאל קדוש הוא הנצ־חון הרביעי הרצוף וההרגשה הכללית בקבוצה היא, שכל זאת בא מאוחר מדי, ושיכול היה להיות גם אחרת (קרי – סיכויי עליה ללאומית).

מיד עם שריקת הפתיחה, התאקלמה מכבי יבנה במגרשה של שעריים. מסירותיהם של היבנאים היו מדוייקות ומהי־רות מרגל לרגל, ובדקה ה־7 הצליח מנשה עלאואה לשלוח את הכדור לרשתו של עסיס, שוער שעריים, בבעיטת יעף יפהפיה מ־15 מטר, שעשתה דרכה דרך הרחבה הצפופה – 1–0 ליבנה.

גם אחרי שהשיגו שער יתרון, המשיכו המארחים ללחוץ את שעריים, שניסתה בדקות אלה לעצור את תנופת היריב במלכודת הנבדל, שפעלה לא מעט פעמים.

אבל בדקה ה־30, הרים דוד ועקנין כדור רוחב ושמעון פרץ נגחו מ־10 מ' פנימה – 2–0 ליבנה.

בדקות אלה נראו חניכיו של בן חור מזרחי קרובים לתבו־סה, ודקה בלבד אחרי הבקעת השער השני, שלח ציון יעקב את הכדור לקורה.

עליונותם המוחלטת של שחקני מכבי יבנה, דווקא כא־שר מהרכב הקבוצה נעדרו לא פחות מ־4 שחקנים (השוער לסנר אמנם התלבש, אבל היה ברור שלא ישחק עקב פציעה; אסור; בן שמעון ומנשה מזר־חי), היתה מוחלטת לכל אורך המחצית הראשונה, ובדקה האחרונה שלה, שוב הובקע שער שעריים. הגבהת רוחב של ציון יעקב ונגיחה מדוייקת של דוד ועקנין: 3–0 ליבנה. השוני בשער השלישי היה שמי שנאלץ להוציא הפעם את הכדור מן הרשת, היה שלמה נחמיאס, שהחליף את עסיס.

אחרי ההפסקה התאזנו הכו־חות ושתי הקבוצות יצרו לעצמן מספר הזדמנויות הבק־עה. לזכותם של האורחים משעריים ייאמר, שנלחמו בשאפתנות עד הדקה האחרו־נה.

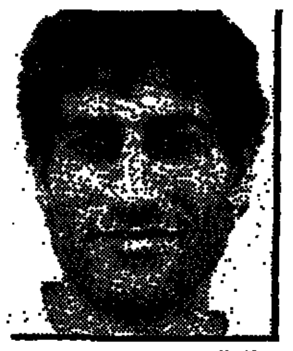
ציון יעקב

6
ליבנה: מנשה עלאואה (7), שמעון פרץ (30), דוד ועקנין (45). שעריים

מכבי יבנה
ניק לוי 5; בן דוד 6, שפר מזרחי 6, עלאואה 6, באארון 5, אבי כהן 5, אבי פרץ 5 (אלסקיאס), חלפון 5, ציון יעקב 6; ועקנין 6 (אבטוים), שמעון פרץ 6.

שעריים
עסיס 4 (נחמיאס – 5); מרציאנו 5, הירשביץ 5, יצחק צבי 6, מישולי 4; עופרין 5, צמון 4, שרעבי 4 (שוקרי), סטקה 5; שלמה גד 4 אילן עזריה 4.

יבנה. 200 צופים.
שופט: יעקב מגן.

ליגה ארצית – גמר־דגל תחתון

עמידר: חמישיה השווה ליגה ארצית

בית"ר נתניה - רמת־עמידר 5–2

מאת אורי ארזי

אפילו בחלומם הורוד ביותר לא האמינו שחקני רמת עמידר שיהיה בכוחם להביס את בית"ר נתניה במגרשה 5–2 ו־ד את במשחק שהוגדר כ"להיות או לחדול".

לאחר שבדקה השלישית הובילו הבית"רים במפתיע, התגלו האורחים מעמידר כק־בוצה בעלת אופי. תוך הפגנת נחישות, הקרבה ולחימה לצד מבצעי כדורגל מבריקים, השי־גו את הנצחון שהגדיל את סי־כוייהם להישאר בליגה. על כך הם ראויים לשפע של מחמ־אות. אך יחד עם זאת, ראוי לציין כי לא מעט הסתייעו שחקני רמת עמידר בהגנה הנ־תנייתית. זאת התגלתה כפרו־צה, ובמרכז הרחבה טיילו כדורגלני מכבי כבטיילת עירו־נית.

שלוש דקות משריקתו של יצחק רוזנברג המצויין לפתי־חת המשחק נכבש השער הרא־שון. התקפה נתנייתית. שמעון (סימוני דובין) הגביה מאגף ימין, ראובן הלד לא הספיק להגיע לכדור, אך מאחור הגיע אילן עזריה כדי לבעוט מקרוב חזק ופנימה. 1–0. יתרון מהיר ומפתיע.

עמידר לא הרימה ידיים, ובחלוף שמונה דקות הצליחה לאזן את התוצאה. כדור קרן משמאל מהדף לרגליו של עופר ערוסי, שמ־20 מטר בעט הי־טב כדי לשלוח הכדור למפגש ראשון עם הרשת הנתנייתית. 1–1. לאחר הפתיחה המהממת נרגע הקצב ועד למחצית נשא־רה התוצאה בעינה.

דקה 60, לאחר משחק שקול, עולה עמידר ליתרון ראשון. הרצאת חוץ לעברו של אורן גרץ. זה העביר למרכז הרחבה, שם נמצא רחמים שלום לא מכוסה וזה העלה את קבוצתו ל־2–1. הבית"רים בהלם. 6 דקות עוברות ורח־מים שלום, שעושה שמות בה־גנתם, שולח את הכדור למפגש שלישי עם הרשת בבעיטה ממרכז תיבת ה־5.

דקה עוברות ורחמים שלום מנצח על ההתקפה ושולח את אורן גרץ, שמקרוב נועץ פני־מה 4–1. הנתנייתים עושים נס־יונות נואשים להציל משהו. וראובן הלד המקומי מצמק ל־4–2. בהמשך משתעשעים ממש כדורגלני עמידר בשחקני המנורה, אך השוער המקומי שמעון לביא מסכל הזדמנויות רבות לכיבוש שערו.

הבית"רים הניראים כשבר כלי לא יודעים איך לחסום את שחקני עמידר, ודקה מהסיום נקבעה תוצאת המשחק. הפעם לרשימת המבקיעים מצטרף ירון גוזלי, לאחר שקיבל כדור מדוייק מרחמים שלום קבע 5–2.

ההתמודדות מסתיימת וע־מידר עולות. הם נשארו בליגה. מולם הנתנייתים השרויים על כר הדשא מריחים כבר את לי־גה א'.

6
לבי"ר נתניה: אילן עזריה (3); ראובן הלד (76). לעמידר: עופר ערוסי (11); רחמים שלום (60, 66); אורן גרץ (67); ירון גוזלי (89).

בית"ר נתניה
לביא 5; רובין 4, פרימן 5, סאסי 3, מוזז 4; נעים 3 (מובאנה), וסים טרוסי 4, בראל 4, קראף 4 (שלומי חמיר); אילן עזריה 4, הלד 3.

רמת־עמידר
ניצי 5; מורדכוביץ 5, יוסי שושנה 5, תמם 5, לנגסי 5; ירושלמי 6, דריקס 4 (מאיר שלום – 7), רחמים שלום 8, ערוסי 7; גרץ 7, גוזלי 6.

"עוזבוק". 150 צופים.
שופט: יצחק רוזנברג.

בתמונה מימין: גגו מורדכוביץ מעמידר (מימין) בולם את אשר סאסי (במרכז), וחברו יחזאל לוגסי צופה ברקע. בתמונה משמאל: ראובן הלד, חלוץ בית"ר נתניה, עולה לכדור גבה. צילם: יהונתן שאול

והעיר בת ים צהלה ושמחה

בת־ים - מכבי יפו 3–4

מאת משה בר

שישה מיפגשים נערכו הער־נה בין הפועל בת־ים ומכבי יפו, רובם מעניינים ומרובי שע־רים. אולם זה האחרון, שנערך אמש בחולון (4–3 לבת־ים) עלה על כולם. מסכת השערים המרתקת, החשיבות הרבה של המשחק והשופט הסטמרמנטי יעקב שיינר הוסיפו לו את התבלין המיוחד.

שחקני יפו, משוחררים מכ־אבקי הירידה, לא ויתרו על המשחק ונלחמו באופן מעודד הערכה. לבת־ים היה זה משחק גורלי מעין כמוהו והיא פתחה ברוח זו. לאחר שתי החמצות מדהימות של נחום, פגשה רגלו כדור רוחב של מזור (25) ומ־20 מטר הטיסה אותו לחיבורים, 1–0 לבת־ים. המשחק התאזן, ובדקה ה־39 העביר מג'ער כדור רוחב מצויין לקרן, חמי־שה מטר מהשער, וכבר 1–1.

עם פתיחת המחצית השנייה נגח נחום למשקוף וקרן הגיב בקורה. 6 דקות אח"כ פרץ מו־סטרל מול מרקוביץ וכבש מ־17 מ', 2–1 ליפו. נמני ניצל הגבהה של אלמוליט כדי לנ־גוח את השיוויון (66) וכעבור 11 דקות תפס אזהרי את הגנת יפו בתרגיל נבדל כושל, וכבש לאחר דאבל פס עם בן־נתן. עכשיו 3–2 לבת־ים.

כעבור שתי דקות בלבד פסק לנגיעת יד של חן, כשאין שחקן יפואי בסביבה, ושלח את דיגמי לקבוע 3–3 מבעיטות 11 מטר.

שלוש דקות לסיום נגח נחום (אלא מיז) שוב למשקוף, ונדמה היה שזה הסוף. שוב חשב שיינר אחרת וכדור שהק־פיץ שלום ברחבת יפו הפך לב־עיטת 11 מטר נוספת לאחר נגיעת יד של בילו. בן גיגי קבע 4–3 לבת־ים, איציק לוי בלם יפו הורחק, והמשחק הסתיים בקול תרועה בדימית.

6
לבת־ים: יוסף נחום (25); דוד נמני (66); אבי אזהרי (77); מאיר בקיני (88, בבעיטת־11). ליפו: יואל קרן (39); משה מוסטרל (52); עופר דגמי (79, בבעיטת־11).

בת־ים
מרקוביץ 5; דרייפוס 5, אזהרי 5, חן 5, רחוליו 4 (נמני – 5); משה בוטביקה 6, אלמוליט 5, יוסף נחום 6, מזור 5 (אבי שלום); בקיני 5, בן־נתן 5.

מכבי יפו
קוניצקי 5; בילו 5, יצחק לוי – הורחק, אברהם בוטביקה 4, דוד מאיר 5 (רונן פסח); ישראל דניאל 4, מוסטרל 6, מנשר 5 (אלקולומברה), שלומי לוי 5; קרן 5, דגמי 5.

חולון. 200 צופים.
שופט: יעקב שיינר.

3 הנקודות נפלו מהחור שבכים

הכח ר"ג - הפועל עכו 1–0

מאת רון בר־צבי

"אם ננצח את הפועל עכו, נשאר בליגה". בהצהרה זו יצ־או שחקני הכח רמת־גן מחדר ההלבשה לפני פתיחת המשחק עם יריבתם הפועל עכו הנמצ־את במקום האחרון בליגה הארצית. אמנם, השחקנים לא צעקו זאת, אבל ההרגשה ביני־הם היתה ברורה: ביטחון מוש־לם בכך ששלוש הנקודות נמצ־אות כבר בכיסם.

אבל טעות אומללה של עמי כהן, בלם הכח, כאשר החזיר כדור לשוערו עקרי, איפשרה לחלוץ הזריז מעכו לוי אוחנה, להשתלט על הכדור ולהכניע ללא בעיות את השוער. 1–0 לעכו בדקה ה־15. 3 הנקודות נפלו מהחור שבכים.

הפתעה? לא. האורחות מעכו נלחצה מן הפתיחה לשערה כאשר, אלון חרזי פרץ שוב ושוב באגפו וחדר לרחבת עכו ורק החמצותיו של מוסרי לא איפשרו לסגולים להבקיע. אך מנגד, היה זה השוער עיד ברב־רה אשר ניצב איתן בשערו ואיפשר לקבוצתו לסיים את המחצית ביתרון.

החל מפתיחות המחצית הש־ניה החלו הסגולים לתקוף את שער עכו, אך ברברה המשיך בשלו והציל את שערו. בדקה ה־63 הוא התעלה על עצמו, כשהדף בעיטה משלושה מטר מרגליו של אלון חרזי. גם הע־דיפות המספרית של הכח, החל מהדקה ה־53, כאשר גדי אוחיון העכואי ראה את הכר־טיס האדום לנגד עיניו לאחר שפלט מספר דברים לעבר השופט דני קורן, לא איפשרה לסגולים להשוות, והיה זה אי־לן גוילי, שבדקה ה־72 הח־מיץ בנגיחה מחמישה מטרים מול שער חשוף.

ומנגד היו העכואים ועקנין גנון ולוי אוחנה קרובים להב־קיע בהתקפות מתפרצות מול הגנת הכח המופקרת.

6
הכח ר"ג
הפועל עכו: לוי אוחנה (15).

הכח ר"ג
עקרי 5; גוילי 4, עמי כהן 4, חיים יחזאל 5, וסים חלפון 5, אנקורי 4 (עופר שלום – 5), אברהם לוי 4, עמוס חלפון 5, מסורי 5; חרזי 5, קפיטולניק 5.

הפועל עכו
ברברה 8; רון 5, שטנין 5, וסים אדרי 6 (אבומבול), אלי עסוס 4 (גדי אוחיון – הורחק); חוסיין עלי 5, יוסי עסוס 5, פוויר 5, ועקנין 6; גנון 6, אוחנה 6.

"וינטר". 300 צופים.
שופט: דני קורן.

השי"א של דב
את תחרות הי

כדורס

חצה לשחק

בארץ

השיא של דב קרמר הציל את תחרות האתלטיקה

מאת אלכס פרלסמן

סוללת עסקני האתלטיקה שניגשו בהתרגשות למאמן איליה בר־זאב ולחצו את ידו, דקות אחדות לאחר שתלמידו דב קרמר קיזז עשי־רית השניה משיאו הלאומי בן 5 השנים של רוני מעוז, והעמיד אותו על 3:42.97 דקות, סימלה את האכזבה הגדולה מערב הפתיחה של התחרות הבי"ל בהדר־יוסף. מחוץ לקרמר ולקופצת הגו־בה הרומניה גלינה אסטאפי בת ה־19, שעברה את הרף בגובה 1.94 מטר, היתה התחרות רחוקה מלהלהיב את 1,500 הצופים.

למעשה, היתה ריצת ה־1,500 היחידה שבה הצליחו אורחים מחו"ל לסייע לרץ ישראלי לקבוע שיא, ובכך להגשים את מטרת האירוע. אחד האחראים לכך הינו מז־כיר איגוד האתלטיקה דמי־ז'מיאן, מאמן בעבר של קר־מר, שהבטיח לכל אחד משני הרצים ההונגרים שנטלו חלק בריצה 50 ש"ח, כדי שימשכו את קרמר בקצב הדרוש. השניים הובילו, ו־250 מטר מהסיום פרץ קרמר קדימה, כשאחריו דולק ההו־לנדי בורזונס. קרמר סיים בקצב מצוין כדי לזכות בב־כורה ובשיא חדש. המענק שיקבל מאיגוד האתלטיקה – 150 ש"ח... בורזונס קבע 4:43.51 דקות.

קרמר, בן 23, תלמיד כלל־לה במיכללת קלמסון שבד־רום קרולינה, ארה"ב, ידרש לנפץ את גבול 3:40 הדקות כדי לייצג את ישראל בסי־אול. "לא ציפיתי לתוצאה טובה יותר היום, בגלל שעד לפני 8 ימים היה לי שבוע עמוס של בחינות באוניבר־סיטה, והשבוע היה לי קשה להתגבר על הבדלי השעות בין ארה"ב לישראל", אמר.

אסטפי עברה 1.94 מ' בני־סיון הראשון שלה, ובכך ניפ־צה את השיא הישראלי הבי"ל שהיה שייך לשיאנית העולם בעבר, המערב־גרמניה אולריקה מייפארט. אפרת גרטש הסתפקה ב־1.62 מטר.

רמה משביעת רצון היתה ב־110 מ' משוכות לגברים, עם הוולשים שחומי העור קולין ג'קסון, 13.61 שניות (שיא ישראלי בי"ל), ונייג'ל ווקר, 13.88 שנ'.

ווקר ניצח ב־100 מ', 10.60 שנ', 2 מאיות מהר יו־תר מההולנדי מלרד. השיאן הלאומי החדש איתי אילוז היה שלישי, 10.72 שנ'. עמי־חי שיימן קבע שיא נערים, 11.04 שנ'.

אורית קולודני קבעה שיא אישי במוקדמות ה־100 מ', 12.06 שנ'. על הגמר ויתרה, והסתפקה ב־400 מ' (חמי־שית, 55.08 שנ'). ניצחה המ־שובית הרומניה קרוצ'אשו, 52.77 שנ'. בין הגברים ניצח אייקר ממערב־גרמניה, 47.51, שיטרוק שני, 49.16.

הרומניה אופריצה קבעה ב־1,500 מ' 4:20.50 דקות. ב־100 משוכות קבעה בת ארצה נאסטאסה 13.26 שנ'. דליה גבות הפסיקה באמצע הריצה, פועה נייגר קבעה 14.70 שנ'.

במירוץ ל־1,500 מטר על גלגלים הקדים אלישע עזרא (5:08.52) את ברוך מסמאי וסמדר צור.

היום ב־7 בערב יערכו התח־רויות האחרונות.

דב קרמר, בתנופת היד של מנצח. צילום: עמיר חדד

טניסאי מכבי ת"א שבו לפיסגה

טניסאי מועדון הכרמל ת"א, אשר הולכו ארבעה מח־זורים בליגה הלאומית בטניס, איבדו את מקומם לטובת מכ־בי ת"א. מועדון הכרמל סיים בתיקו 3–3 עם מכבי ת"א במחזור החמישי, שהיה ביום שישי, ואתמול הוא נוצח על־ידי הפועל ת"א 4–2.

שחקנה המצטיין של הקבו־צה, שחר פרקיס, לא הופיע בשני המשחקים מאחר ונסע להתחרות בחו"ל (ראה ידיעה נפרדת). מכבי ת"א, אלופת אשתקד, שבה ועלתה למקום הראשון בזכות נצחונה אתמול על מכבי צפון א' 6–0.

במקום השלישי מדורגת הפועל ת"א, שניצחה ביום ו' את מכבי נתניה 4–2 ואתמול כאמור, גברה על מועדון הכר־מל 4–2. במקום הרביעי מדור־גת אס"א ת"א שהביסה ביום ו' את הפועל ת"א ב' 6–0 ואת־מול לא התמודדה מול הפועל צהלה. קבוצה זו נמצאת על סף פירוק מאחר ושחקניה הטובים נמצאים בחו"ל.

יתר התוצאות: מכבי צפון ב' – מכבי רחובות 3–3, מכבי צפון ב' – מכבי נתניה 6–0, הפועל ת"א ב' – מכבי רחובות 3–3.

■ מתעמלות קרית ביאליק זכו בכל התארים

מתעמלות הפועל קרית ביאליק זכו אתמול בכל התא־רים באליפות הפועל בהתעמ־לות מכשירים שנערכה במכון וינגייט.

בדרגה ב' לגילאי 13 זכתה רוזום אמיר כשצברה 37.55 מ־40. בדרגה ג' גיל 12 זכתה קרן להב 37.85 נקודות. בדרגה ד' זכתה ילדה בת 9.5 מיכל שחף בהישג של 39 נקודות. בדרגה ה' זכתה מור טל מרא־של"צ 37.60. באליפות בהת־עמלות אומנותית לגיל 13 דר־גה א' זכתה רוית המרשמידט אף היא מקרית ביאליק 36.65.

■ נערי תיכון "העמית" זכו בטורניר כדוריד באנטוורפן

נערי תיכון "העמית" ונער־ות זכו בטורניר בין־לאומי לבתי־ספר שנערך באנטוורפן, בהשתתפות 6 נבחרות, כאשר ניצחו בגמר הכדוריד את דנמ־רק 13–4. גם כדורידניות קציר "רחובות" זכו בבכורה, אחרי שגברו על בלגיה 9–8.

בטורניר הכדורסל תפסו נערי "בליך" מקום שני אחרי שהפסידו בגמר נגד צרפת 35–36.

המאמן ניסים עוזב את הארץ

מאת אביעד פוהורילס

מאמן נבחרת ישראל וה־פועל ב"ש בהאבקות דוד ניסים, בן 43, יעזוב את ישראל אחרי אולימפיאדת סיאול. ניסים יעזוב לדרום אפריקה לתקופה של שנה, במהלכה יעסוק גם באימון משטרת דרום־אפריקה.

בשיחת טלפון ל"מעריב" סירב ניסים לאש־ר זאת, אם כי אמר כי "11 שנה אימנתי בנבחרת. אני מרגיש שמיציתי את עצמי. בידיי תשתית טובה של מתאבקים והקדטים שלנו זוכים בקביעות במדליות זהב".

■ פרקיס וברגר יצאו להתחרות ביפן

אלופת ישראל בטניס, אילנה ברגר, ושחקן גביע דיוו־יס של ישראל שחר פרקיס יצ־או בסוף השבוע ליפן. השניים ישחקו בבית האסייתי במוקד־מות של התחרויות האולימפי־ות בטניס, לקראת המשחקים האולימפיים שיתקיימו בסוף ספטמבר בסיאול.

■ תוצאות נאות לקרית חיים בטורניר כדורמים

הפועל גבעת חיים, הפתי־עה אתמול פעמיים בטורניר הכדור־מים המסורתי לזכר דני הרן ובנותיו שנרצחו ע"י מחב־לים בנהריה. גבעת חיים, שהיא אלופת המדינה, הצלי־חה לסיים בתיקו 7–7 עם פרטקוס מהונגריה המדורגת רביעית בליגה הלאומית באר־צה, ורק לאחר הארכה נוצחה 9–7. קודם לכן, בחצי הגמר, הפתיעה גבעת חיים בניצחון על סנטש אף היא מהונגריה המדורגת שלישית בליגה הל־אומית 7–4.

שערים לקרית חיים: טל סגנית 3, עפר פרידמן, ארנון פלג, עוזי הדר ורמי פריזר 1 כ"א.

במקום השלישי בטורניר בו השתתפו 6 קבוצות סיימה סנטש שניצחה על חודו של שער את הפועל קרית טבעון 17–16.

■ יוהר כהן שבר שיא עולם בשחיה לעיוורים

השחיין העיוור יוהר כהן, חבר בית הלוחם באפקה, שבר את השיא העולמי בשחיה ל־50 מטר חזה, כשעבר את המר־חק בזמן של 37.44 שניות. זמ־נו הקודם של יוהר היה 38.13 שניות.

רוני בולוסין מבית הלוחם זכה בשני מקומות ראשונים לאחר שניצח במשחים ל־100 מטר דולפין 1:07.42 דקה ו־100 חתירה 1:02.91 דקה. מצ־טיין נוסף בתחרות היה גיל פלח מאילת שניצח במשחה ל־50 מטר חתירה בזמן 31.56 שניות ו־50 מטר גב 38.71 שניות.

■ איגור ביאליק יאמן את הפועל ראשל"צ

איגור ביאליק, מי שאימן בשנתיים האחרונות את נבח־רת ישראל בכדוריד, יאמן בעונה הקרובה את סגנית הא־לופה הפועל ראשון־לציון. ביאליק חתם בסוף השבוע עם הפועל ראשל"צ חוזה לשתי עונות. הוא יחליף את יוסי קלוז'ני שאימן את הקבוצה בשנתיים האחרונות.

גיורא ומוטלה נגד אורי ודניאל

כוכבי מקסיקו 1970 נגד כוכבי הליגה 1988. משחק הקט־רגל המעניין הזה – הערב באוניברסיטת ת"א (20.00), במסגרת ערב הפ־תיחה למשחקי אס"א ה־20. לפני המשחק הזה יתמו־דדו שתי הקבוצות עם נבחרת עיתונאי הספורט.

כוכבי מקסיקו יופיעו עם שפיגלר, שפיגל, רוזן, בלו, שום ויסוקר. בין כוכ־בי הליגה: ברייטלובסקי, מלמיליאן, סמי מלכה, אבי כהן, נסים כהן, לם ויגאל מנחם.

ההכנסות יועברו לקופת השירותרום.

כדורסל

מגי: רוצה לשחק בנבחרת ארה"ב

מאת בועז ביסמוט

שמונה כדורסלנים הודיעו לג'ון תומפסון, מאמן נבחרת הכדורסל האולימפית של ארה"ב, כי הם אינם מעוניינים בזימון אותו קיבלו ממנו לקר־את ההכנות לאולימפיאדת סי־אול. "הם מעדיפים כסף על פני סיכון להיפצע במסגרת שהפ־רס בה היא "רק" מדליה אר־לימפית", אמר המאמן, שגילה שעוד מספר כדורסלנים דמוו על כך שאינם מעונינים בזימון. אגב, המאמן זימן 93 שחקנים. "זאת הסיבה שזימנתי כל כך הרבה".

"לא, אני לא נכלל באותה רשימה. אני שמח שקיבלתי את הזימון ואני מאוד מעוניין לשחק בשורות הנבחרת האו־לימפית של ארה"ב", אמר אמש למעריב קווין מגי, כדו־רסלן מכבי ת"א שקיבל זימון. "אני מודע לכך שלא אוכל לנוח הרבה בקיץ בגלל זה, אבל אני בכל אופן רוצה לל־כת".

קווין מגי: אני לא ברשימת המסרבים

שמונת הכדורסלנים שכבר הודיעו כי אינם מעונינים בזי־מון: הארווי גראנט ומוקי בל־יילוק מאוקלהומה, טים פרי מטמפל, אד דבאנדר מקנטא־קי, דואן פרל מג'ורג'יה, גארי גראנט ממיצ'יגן פרביס אליסון מלואיסביל וג'ף ליבו מצפון קרוליינה.

■ פשרה באוסישקין: 120 הזמנות לאיגוד

בפגישה שנערכה ביום ששי בין עו"ד אבי פישר, אחד משלושת כונסי הנכסים הממו־נה על הפועל ת"א, ומזכ"ל אי־גוד הכדורסל אברהם זייף הו־שג הסדר לפיו יקבל איגוד הכ־דורסל 120 הזמנות למשחק מחר באוסישקין, ועוד 60 כר־טיסים יקנה האיגוד במחיר 80 ש"ח הכרטיס.

היום תוחל רק באוסישקין מכירת הכרטיסים למשחק. כ־50 כרטיסים ימכרו במחיר של 80 ש"ח ועל השאר הודפס כר־טיס כבוד, וכל מי שירים תרו־מה גדולה יקבל את הכרטיס. הביקוש לכרטיסים מצד אוה־די הפועל ת"א עצום. בסה"כ הוצאו למכירה 500 כרטיסים. המשחק יועבר בשידור ישיר בסינרמה. מחיר כרטיס 25 ש"ח. ישפטו במשחק דוד דגן וראובן וירזביק.

(ברוריה בימן)

■ רני כהנא למכבי בריסל?

קבוצת הכדורסל הבלגית מכבי בריסל עשויה להיות תחנתו הבאה של מאמן הכ־דורסל החיפאי רני כהנא.

מכבי בריסל היא מחזיקת הגביע הבלגי והרעיון, להחת־מתו של כהנא קיבל תאוצה בימים האחרונים, אחרי שאיש קשר מטעם הבלגים הגיע אר־צה כדי לבדוק אצל עסקני ואנשי כדורסל מהי יכולתו המקצועית מעבר לידוע להם מכהנא עצמו. כהנא עצמו מתלבט אם להענות להצעה, ורק בתוך 10 ימים יחליט.

(יונתן הללי)

■ מאלוביק לפני חתימה במכבי חיפה

כדורסלנה המתאזרח של אליצור נתניה סטיב מאלוביק מצוי על סף חתימה בשורות מכבי חיפה בשורותיה הוא מתעתד לשחק בעונה הבאה.

מאז הותחם פנחס גרשון כמאמנה של מכבי חיפה נכנסו המגעים עם מאלוביק להילוך גבוה וב־48 השעות האחרונות הושגה התקדמות ניכרת בין הצדדים בכל המישורים לר־בות זה הכספי. אין זה מן הנמ־נע כי עוד השבוע יחתם ההס־כם.

בינתיים מתברר כי מינויו של גרשון ממשיך לעורר ויכו־חים, באשר לכדאיותו. כך למ־של הודיע בימים האחרונים איש עסקים חיפאי כי הוא מסיר את מועמדותו בעקבות החתמת המאמן וזאת מבלי להתייעץ איתו. חברים אחרים בהנהלה טוענים כי עזיבתו של דורון שפע, בגלל יחסיו המעו־רערים עם גרשון, תפגע בצורה משמעותית בסגל הקבוצה בעונה הבאה.

(יונתן הללי)

N.B.A.

דאלאס, יוטה ובוסטון עלו שלב

דאלאס, יוטה ובוסטון הצטרפו בסוף השבוע ללייקרס בעליה לסיבוב השני של הפליי־אוף בנ.ב.א. דאלאס ניצחה את יוס־טון 107–97; בוסטון ניצחה בניו יורק את הניקס, ביום שישי, 102–94 ויוטה סגרה עניין עם פורטלנד 111–96 – שלושתן עם מאזן זהה: 3–1.

לעומת זאת עלה בידי מילווקי להשיג נצחון ביתי על אטלנטה 105–99 ולהביא את הסידרה ביניהן לעימות חמישי, מכ־ריע, הערב באטלנטה. עימות חמישי מכ־ריע יהיה היום גם בין קליוולנד לשיקאגו, באולמה של הבולס.

מארק אגוייר פרח בנצחון החוץ המר־שים של דאלאס על יוסטון, כשקלע 38 נקודות, 27 מהן ברבע השלישי (שיא מוע־דון). הנצחון בדרבי של טקסס – שגם כו־נה "מלחמת התאומים" – שלח את יוסטון ללקק פצעים ולתהות בשבועות הבאים כיצד תתארגן לעונה הבאה. גם גורלו של מאמנה ביל פיץ' אינו ברור עתה.

על דאלאס, הקבוצה הצעירה והמפתי־עה מהמערב, היה להתגבר במשחק הזה על פתיחת נפל ברבע הראשון (23־14 ליוסטון, מנת הנקודות הנמוכה ביותר של דאלאס ברבע אי פעם) ותצוגת שיא של אקים אולג'ואן – 40 נקודות ו־15 ריבאונדים. בסך הכל בארבעה משחקי הסידרה קלע אולג'ואן 150 נקודות – שיא בנ.ב.א. אלא שכל זה לא הועיל לרוקטס, בין השאר משום שכל שחקני החוץ שלה השיגו יחד 10 סלים מ־35 נסיונות...

יריבתה הבאה של דאלאס תהיה המנצ־חת בעימות שלא נסתיים בין סיאטל לדנו־ור, אחרי שסיאטל ניצחה אור ליום שישי 127–117 השוותה את המאזן ל־2–2 (לפ־נות בוקר עמד להיערך המשחק החמישי ביניהן בדנוור).

לארי בירד קלע 28 נקודות שהצעידו את בוסטון כצפוי לנצחון מכריע על הני־קס בניו־יורק – שהביא את הסלטיקס לסיבוב השני ולעימות עם המנצחת בסיד־רה שבין אטלנטה למילווקי. בניו־יורק היה זה קרב הפכפך ממש והיתרון עבר בר־בע האחרון מיד ליד שמונה פעמים, עד שדניס ג'ונסון העלה את הסלטיקס על המסלול, בדרך לנצחון.

בשלב מסויים נדהמה להקהל לארי בירד מהיכולת הנפלאה של הניקס, שקלעה 27 נקודות מול 11 בתחילת הרבע האחרון. לא שאז נכנס בירד לפעולה. לניקס הירבה לק־לוע מארק ג'קסון, שנבחר ל"רוקי השנה" בליגה (ראה במרכז) – 28 נקודות (21 במח־צית השניה). פטריק יואינג קטף 20 ריב־אונדים מתוך 49 של הניקס כולה.

קארל מאלון קלע שיא קריירה בפליי אוף, 38 נקודות, 18 ברבע האחרון ותרל ביילי 26, הצעידו את יוטה ג'אז בבית לנצחונה השלישי על פורטלנד. זו הפעם הראשונה בהסטוריה של יוטה, שעלה בי־דה לנצח בשלושה משחקים רצופים בפליי אוף (השלושה האחרונים). הערב היא מת־מודדת כבר בסיבוב השני עם הלייקרס, בלוס אנג'לס. הלייקרס היא הקבוצה היחי־דה העונה שסיימה את הסידרה הראשונה שלה, בצורה חלקה (3–0 על סאן אנטוניו). לפורטלנד הירבה לקלוע קווין דאקוורת' 33.

מארק ג'קסון: רוקי השנה

טרי קאמינגס (30 נקודות, משחק שני ברציפות) וג'ק סיקמה (23) הצעידו את מילווקי לנצחונה על אטלנטה, שבה הצ־טיין דומיניק ווילקינס 31 נקודות.

רון הארפר קלע 30 נקודות אור ליום שישי בנצחון קליוולנד על שיקאגו 97–91, במשחק הרביעי ביניהן. 44 הנקודות של מייקל ג'ורדן, למרות שהחמיץ אימון מוקדם עקב פגיעה בשריר, לא השביעו נחת את הבולס, החותרת להגיע לסיבוב השני בפליי אוף, לראשונה מאז 1981.

■ ג'קסון - רוקי השנה

מארק ג'קסון נהנה מאמונם של 22 מ־23 מאמני הליגה ונבחר לרוקי השנה. המא־מן היחיד שלא בחר בו היה מאמנו בניקס, ריק פיטינו – אבל תקנון הבחירה אוסר על מאמן לבחור בשחקן שלו. שאר שחקני החמישיה של רוקי'ס השנה הם ארמון גי־ליאם מפניקס, קני סמית מהקינגס, גרג אנ־דרסון מסאן אנטוניו ודריק מקיי מסיאטל. ג'קסון שבר במהלך העונה שני שיאי־אסיסטים לרוקי'ס שנקבעו בעבר בידי אוסקר רוברטסון האגדי: 868 בסך הכל וממוצע של 10.6 למשחק (לעומת 690 של בינ או ר' 9.7, בעונת 1960/1).

רשות הספורט והחינוך הגופני
הפועל מרכז "הפועל"
איגוד הספורט העממי
מרוץ האביב – יום ירושלים
בחסות יצחק נבון – שר החינוך והתרבות
יום ראשון, כ"ח באייר תשמ"ח, 15.5.88
בשעה 11.00 – יינתן אות הזינוק ע"י שר החינוך והתרבות, יצחק נבון, מעל גלי האתר.
במוסדות החינוך – הריצה בתיאום עם המורים לחינוך גופני והפיקוח.
ברשויות מקומיות – בתיאום עם רכזי הספורט.
כלל הציבור מוזמן לדרוץ באיזור מגוריו ומקום עבודתו בהתאם ליכולתו.
ישראל 40 ISRAEL

מכון וינגייט לחינוך גופני ולספורט
ביה"ס למאמנים ולמדריכים ע"ש גם הלמן
משרד החינוך והתרבות
רשות הספורט והחנה"ג
1957 1987 30 שנה years
ביה"ס למאמנים ולמדריכים מודיע על
פתיחת ההרשמה
לקורס עיתונאי ספורט
ע"ש נחמיה בן־אברהם ז"ל
בשיתוף עם תא עיתונאי הספורט שליד אגודת העיתונאים בתל־אביב
מטרת הקורס: להכשיר עיתונאי ספורט מיומנים לסיקור כל ענפי הפעילות הספורטיבית.
הקורס יתקיים במכון וינגייט ובבית סוקולוב בתל־אביב בשנת הלימודים תשמ"ט, מחודש אוקטובר 1988 ועד יוני 1989. בכל יום א' בשבוע בין השעות 16.00–20.00. היקף הקורס כ־240 שעות.
את הקורס ירכזו העיתונאים ישעיהו פורת ומשה לרר.
לקורס יתקבלו מועמדים יוצאי צבא מעל גיל 21, בעלי השכלה תיכונית מלאה (עדיפות לבעלי השכלה אקדמית) אשר יעמדו במיבחני הכניסה.
לקבלת מידע נוסף וטופסי הרשמה נא להתקשר למזכירות ביה"ס למאמנים ולמדריכים במכון וינגייט טלפון: 053-29443, 053-29445

רגעי הסערה ביד־אליהו, סמוך לשולחן המזכירות: במרכז היו"ר שמעון מזרחי, משמאל המאמן רלף קליין. צילם: עדי אבישי

אנשי הפועל: שרלף יחזור לאמן את נבחרת גרמניה

מאת ברוריה ביגמן

התפרצותו של מאמן מכבי ת"א, רלף קליין, לעבר שולחן המזכירות בשלהי הדרבי ביום חמישי, והתבטאויותיו החריפות נגד הפועל; ונגד שופט המזכירות דני בורנשטיין, קוממו את ראשי מחלקת הכדורסל של הפועל ת"א. "הפועל מסריח", צעק קליין, שלא חסך בלשונו משופט המזכירות: "אל תסתכל עלי. מי אתה בכלל? אפס גמור".

מזכיר האגודה, מאיר ברנשטיין, שיגר למחרת הדרבי מברק למזכ"ל הפועל, יצחק אופק, בו הוא מבקש לערוך בירור מידי בקרב "חברינו" באיגוד הכדורסל, ולדון אם נציגי הפועל באיגוד צריכים לתת יד למינויו של קליין למאמן לאומי, אחרי הדברים הקשים שהטיח נגד הפועל.

אריה גבעוני, יו"ר הוועדה המקצועית של מחלקת הכדורסל בהפועל ת"א, הגיב: "אני מציע לרלף לחזור לאמן את נבחרת גרמניה. אם הוא אומר הפועל מסריח – הוא מוען, והוא לא יכול להיות מאמן לאומי. אינני מבין כיצד יו"ר הוועדה המקצועית באיגוד הכדורסל, איתן חפר, שהוא האיש האחראי עליו, יוכל מעתה לשבת עמו בכלל".

יו"ד הקבוצה, דני קורן, הוסיף: "אינני מופתע. אני רואה את הדברים כבר מזמן, אלא שמוסדות הפועל צריכים היו לטפל בהם קודם".

קליין: התביישתי בעצמי, זה לא מתאים לי

מאת קובי שם טוב

התפרצותו של מאמן מכבי תל־אביב, רלף קליין, בסיום הדרבי ביום חמישי, צרמה בוודאי להרבה אנשים, אבל יותר מכולם היא הטרידה את קליין עצמו. אתמול, בסיום האימון של מכבי ת"א ביד־אליהו, הוא אסף את העיתונאים ודיבר ישר מהלב:

"אני מצטער על ההתפרצות שהיתה לי בסיום המשחק. זה לא מתאים לי, ולא משקף את דרך העבודה שלי. מעולם לא הגעתי למצב כזה, וכשחזרתי הביתה התביישתי בעצמי. זה לא צריך היה לקרות. הייתי תחת לחץ ומתח גדולים, ולכן זה קרה, למרות שזו לא סיבה. אני מרגיש צורך להגיד את זה, כי אני חושב שזו היתה התנהגות שלא מתאימה לי".

ועוד בעניין אותה מהומה: ביום שישי דווח שחבר הנהלת הקבוצה, יגאל שצקי, הטיח ביו"ר הפועל ת"א דני קורן: "אני אהרוג אותך". אתמול ביקש שצקי להבהיר שהוא לא אמר את הדברים.

וילי סימס. שחקן אמיתי

אריה מלניאק

מתפרצת

מנסיון העבר ניתן ללמוד, שכדי לתפוס מקום במכבי תל־אביב, לא מספיק להיות שחקן טוב. במועדון שנלחץ כבר 19 שנה עם הגב לתקרה, וכל הפסד משול לרעידת אדמה, לא נוהגים לערוך אקספרימנטים. קשה היה להבין, לפני תחילת העונה, מה יש לגארד בן 29, להידחף לתוך ערימה של שחקני חוץ, ולמרות זאת, בתפר שבין עידן־מיקי לעידן־דורון, באה לוילי סימס עדנה.

את שחקני הכדורסל ניתן לחלק לרכזים, קלעים, שחקני ציר ופינה. אבל פשוט ונכון יותר, לחלק אותם לשחקנים אמיתיים, ולכאלה שסתם מתחזים ותופסים עליהם טרמפ. וילי סימס הוא שחקן אמיתי. אני חייב להודות, שכמאמן שמאמין במשחק קבוצתי, אני לא תמיד אוהב מה שהוא עושה. אבל יכולתו כשחקן, ואת מה שהוא כבר תרם השנה למכבי, אי אפשר שלא לכבד ולהעריך.

התקן לעמדת הרכז במכבי שמור באופן מסורתי לשחקן־בית שאמון על המשחק הקבוצתי, ההגנה, והמסירה. את חן ליפין בנו כמודל משופר של מוטי ארואסטי. לזכות וילי סימס עמדה העובדה, שהוא למד כדורסל ב"לואיזיאנה סטייט יוניברסיטי". בקולג' עובדים שלוש שעות ביום על שיפור השליטה בכדור, עבודה קשה בהגנה, ואיום על הסל. אלה התכונות שנתנו לו את הכלים להידחף, ולתפוס מקומו בין ארואסטי לליפין, כרכדקלע. 15 שנה לאחר פרישתו של חיים שטרקמן, שוב יש למכבי רכז שיכול לסיים משחק עם 25 נקודות.

וילי סימס לא מוכשר יותר רק מליפין וארואסטי. הוא אולי האתלט הטוב ביותר בין כל שחקני החוץ בארץ. לא צריך לסדר לו חסימה כדי שיקלע. הוא פשוט מתרומם מהמקום, לגובה בלתי ניתן לחסימה. מרגע שהכדור בידיו, הוא מפעיל לחץ בלתי פוסק על השומר שלו, בעזרת יכולת החדירה המצוינת. סימס היה בחודש האחרון הגורם הישיר להצלחות של מכבי בגביע אירופה ובליגה. עם הצלחות קשה כידוע להתווכח. עמדתו לזכותו העובדה, שמכל שחקני החוץ במכבי, הוא היחיד שיכול לשחק בשני תפקידים.

אין דבר חשוב להצלחה, כמו ההצלחה עצמה. אבל גם לה יש דינאמיקה משל עצמה, וצריך לדעת לנצלה. קל לפרגן לאחר "בסדר". אבל כאשר מישהו אחר צריך לשלם את המחיר, זה כבר מעורר קנאה והתנגדות. וילי סימס הצליח בחודשיים האחרונים לדלג מעל השלב הקריטי הזה. לא זו בלבד שהוא הפך משחקן לתפקידים מיוחדים (Roll player), לשחקן שעושה הכל (All around player), אלא שהקבוצה כולה התאימה את צורת המשחק אליו, וממש פיתחה בו תלות. מאוד שקשה איתו, הוא הפך לשחקן שאי אפשר בלעדיו.

מי ישתוק את טאונס? סימס. מי יקח את הכדור מחוף לחוף, ויניח אותו מעל מרסר? סימס. למי נותנים את הכדור כדי שיכדרר בהגנה כאשר התרגיל לא מצליח בהתקפה? סימס... ומי החטיא את הכדור הלפני־אחרון במשחק? את זה איש כבר אינו זוכר, כי מכבי ניצחה. באליצור נתניה והפועל ת"א, זוכרים לו לא מעט החטאות ואיבודים בשניות הסיום. לגמור לבד משחק, הוא עדיין לא יודע, אבל אם סימס החליט ללמוד את זה, הוא נרשם לבית הספר הנכון.

וילי סימס. היה גדול בדרבי. אחד שלוקח משחק, ויכול לנצח אותו לבד. לפעמים גם מפסיד לבד. צילם: עדי אבישי

איימוס: כשהייתי במגרש, הפועל שיחקה עם ארבעה שחקנים...

קארל איימוס, הזר מס. 2 של הפועל תל־אביב, לא חושש להודות: "בדרבי הייתי איום ונורא, אאוט לגמרי..." בהפועל מרוצים אמנם ממשחק ההגנה של איימוס, בדרך־כלל, אבל מה עם הסלים הבטוחים שמתמוססים בין ידיו, אפילו מסנטימטרים ספורים?

מאת ברוריה ביגמן

קארל איימוס. ענק, 2.06 מ', בן 26, אחד משני הזרים של הפועל ת"א. הפיק מעצמו בדרבי כמעט כלום. קלע שדה בודד ב־6 נסיונות – 16.6%. החטיא בצורה שלומיאלית מתחת לסל, במצבים בהם צריך היה רק להניח את הכדור. הדיוק לסל הוא הצד החלש אצלו, ועם זה הסתדרו עד כה בקבוצה. אך הפעם גם בהגנה, בה הוא בדרך־כלל מס. 1, היה חלש. רק ארבעה כדורים חוזרים בהגנה, ועוד שניים בהתקפה. אכזבה.

"אני מאוכזב מאד מהצורה בה שיחקתי. מה שעשיתי לא היה טוב. משחק ההתקפה שלי היה איום ונורא. זה היה משחקי הגרוע ביותר מזה זמן רב. הייתי השחקן המאכזב ביותר. הייתי אאוט לגמרי, ובדקות שהייתי במגרש, הפועל ת"א שיחקה עם ארבעה אנשים", מודה קארל איימוס, שלא עצם עין בלילה שאחרי המשחק.

– איך יתכן שכדורסלן לא יקלע נקודות?

"אותי לא מעניין כמה נקודות נרשמות ברקורד האישי שלי. אני משחק כדי לנצח. מחלק כדורים, עושה עבודה שתשחרר את מרסר. עלי להפעיל יותר לחץ על השחקן ששומר עלי. הייתי חסר ריכוז ונחפז מדי. אני יודע מה עלי לעשות".

– ואחרי משחק כזה, ושתי נקודות שקלעת במשחק השלישי מול חולון, אתה חושב שתוכל להשאר עונה נוספת בהפועל ת"א?

"אם אשחק כמו ששיחקתי, זה יהיה טיפשי מצידי לומר שאשאר בקבוצה. אני יודע שזוכרים תמיד את המשחקים האחרונים, והמשחק מחר חשוב לי אישית, כמו שהוא חשוב לכולנו. אשמח מאד אם אקלע שתי נקודות והפועל ת"א תזכה באליפות, כי זה יהיה רגע השיא בקריירה שלי".

– אריה גבעוני, יו"ר הוועדה המקצועית בהפועל ת"א: איימוס הוא כשלון בבחירה?

"בשום פנים ואופן לא. הוא תרם הרבה מאוד להישגים של הפועל ת"א, ותרם רבות להצטיינותו של מרסר. קארל עושה עבודה שחורה, ששחקנים אינם רוצים לבצע. עם כל חולשתו בהתקפה, הוא יעיל מאוד לקבוצה. הוא הביא לנו שני ניצחונות בדרבי העונה, ואני בטוח, וסומך עליו, שיוכיח לנו בשני ניצחונות נוספים העונה בדרבי, שלא טעינו בו. קארל איימוס הוא שחקן ההגנה מס. 1 בארץ. נכון אמנם שיש שחקנים גדולים ממנו, אבל כשלקחנו אותו, לא קנינו חתול בשק".

מאמן הפועל, משה ויינקרנץ: "מבחינתי לפחות, איימוס לא היה השחקן המאכזב של המשחק".

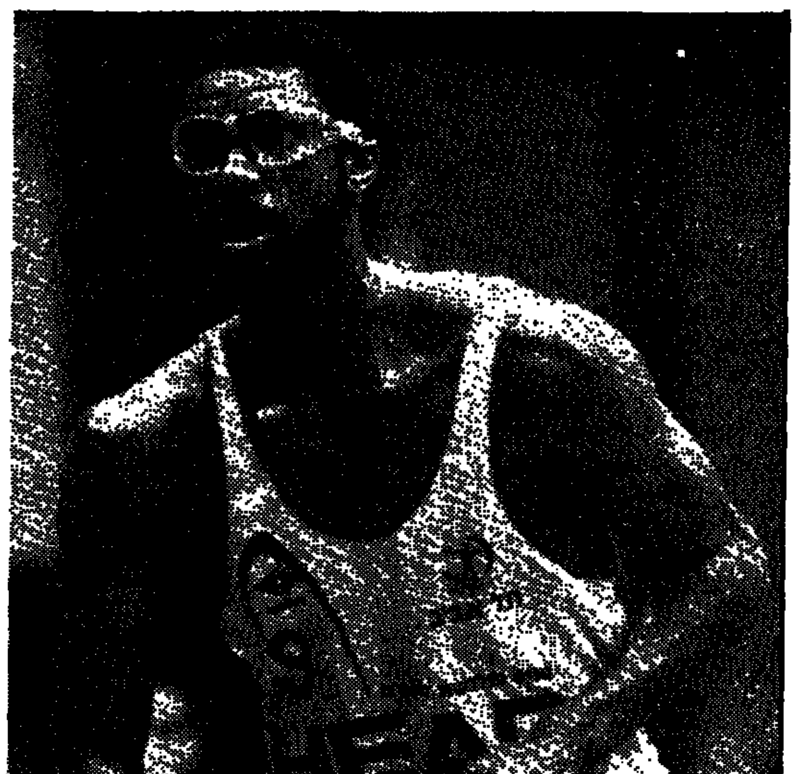

קארל איימוס. אולי שיתאמן בקליעות, אחרת יהיה לקבוצה קשה... צילם: עדי אבישי

ג'מצ'י: המתח הורג את הפוטנציאל

דורון (מימין), מול לינטון טאונס. מה עושה לו המתח? צילם: עדי אבישי

מאת קובי שם טוב

דורון ג'מצ'י אחת האכזבות של מכבי תל־אביב בדרבי. בניגוד לאיימוס, שממנו מצפים בעיקר לקרבות בהגנה ומתחת לסלים, הרי המדד לפיו נמדד דורון הוא כמות הסלים שהוא משיג. לפחות מהבחינה הזו, *לא מיצה דורון את הפוטנציאל.* *13 נקודות* שלו, שבאו מתוך 12 נסיונות מהשדה, מקוררות שוב את הויכוח אם אכן דורון לא מצליח להשתחרר מהמתח במשחקים הקובעים.

יו"ר הועדה המקצועית במכבי ת"א, אמנון אבידן, התייחס אתמול לעניין: "לדעתי, מדובר במשחק חלש של ג'מצ'י, שמאחוריו לא עומדת שום סיבה מיוחדת. עליות וירידות יש ביכולת של כל שחקן, ודווקא במשחק הזה זה קרה לו, כמו שזה קרה גם לאיימוס. אי אפשר להסיק מכך על היכולת של השניים, כי הם יכולים לשחק יותר טוב. זה גם לא אומר שום דבר על המעמד עצמו. שני השחקנים כבר השתתפו במשחקים גורליים.

"לגבי הוויכוח סביב השאלה אם דורון לא יכול להשתחרר מהמתח במשחקים קובעים, אני מקווה שביום שני הוא יוכיח לכולם שמדובר בטעות בלבד. לדעתי, גם דורון וגם איימוס יהיו טובים יותר במשחק הבא".

דורון עצמו סירב להתייחס לכל מה שקשור למשחק הדרבי האחרון: "הדרבי של יום חמישי מת, עם כל מה שהיה בו. עכשיו צריך לחשוב רק על המשחק הבא".

המשקיף: לסערה יהיה ביטוי בדו"ח

מאת משה גורלי

האם סערת ה־30 שניות תבוא לידי ביטוי בדו"חות של השופט הראשי והמשקיף?

השופט טוד וורניק: "הדו"ח שלי נקי. אני לא מתייחס למה שקרה מבחינת המזכירות. אם השופט לא בטוח שעברו 30 שניות – הוא יכול לפנות למפעיל השעון כדי לבדוק. אמנם הרמתי יד כדי לאשר את הסל, אך כיוון שלא הייתי בטוח, פניתי ללילי, שהודיע לי ש־30 שניות עברו, ואז ביטלתי את הסל".

המשקיף שלום גרינבוים: "לסערה סביב המזכירות יהיה ביטוי בדו"ח. אעלה את הנושא. היתה התנפלות מצד מכבי על פסילת הסל של בארלו, וגם מצד אנשי הפועל".

– תציין שמות?

"כן. אציין שמות חברי הנהלה ומאמנים. לא אתן לך את השמות כעת, לפני שהדו"ח הגיע לאיגוד".

– ואתה שלם ובטוח לגבי ההחלטה?

"כן. הרבה אנשים שישבו סביבי שמעו את הצפירה לפני שהכדור יצא מהיד של בארלו. אין ספק שהיו 30 שניות, כמו שאין ספק שהסל של מני בסיום נקלע בזמן".

הדרבי הגדול

הפועל תל־אביב – מכבי תל־אביב

בשידור חי בסינרמה

מחר, יום ב', 9.5.88, בשעה 20.30

המשחק לא משודר בטלוויזיה

מחיר כרטיס: 25 ש"ח

מכירה מוקדמת הדרךקסטל, אבן גבירול 90, תל־אביב.

השבוע בסל

יום א' 20.00:
גליל עליון – הפועל חולון
(מקומות 3–4)
אליצור נתניה – מכבי ר"ג
(מקומות 5–6)
(במקרה של משחק שלישי, הוא יתקיים ביום רביעי).
יום ב' 20.30
הפועל ת"א – מכבי ת"א
(מקומות 1–2)
(במקרה של משחק שלישי, הוא יתקיים ביום חמישי).

צ'ארלטון פליי־אין צ'לסי פליי־אוף

צ'לסי תאבק בפליי־אוף מול המדורגות 3, 4 ו־5 מהליגה השניה – מידלסבורו, ברדפורד ובלאקבורן, כשארבעת הקבוצות תתמודדנה על הכרטיס לליגה הראשונה. רק אחת מארבעת הקבוצות תזכה בכרטיס המיוחל. צ'לסי התמודדה אתמול במגרשה מול צ'ארלטון. ניצחון של צ'לסי היה שולח את צ'ארלטון לפליי־אוף, אולם זו לא רצתה שוב, עונה שניה ברציפות, לשחק במסגרת זו והצליחה להשיג תיקו 1–1. מילוול ואסטון־וילה העפילו לליגה הראשונה. האלופה, ליברפול, השיגה ניצחון חוץ מוחץ 1–5 מול שפילד וונסדיי, שבוע לפני גמר הגביע. גם יריבתה בגמר, ווימבלדון, ניצחה בנוריץ' 1–0.

אנגליה

צ'לסי עלתה ליתרון 1–0, משער מהנקודה הלבנה של גורדון דיורי. צ'ארלטון לא השלימה בהתחלה עם החלטת השופט, בטענה כי דיורי הוכשל מחוץ לרחבה. רק אחרי ויכוחים שנמשכו מספר דקות בעט דיורי פנימה. פול מילר בשער הראשון העונה. בדקה ה־65 הישווה. צ'לסי השיגה רק ניצחון ב־25 המחזורים האחרונים. 34 אלף צופים חזו במשחק.

■ איתות "אדום" לווימבלדון

שבוע לפני משחק גמר הגביע אותתה ליברפול לווימבלדון, כשהביסה בחוץ את שפילד וונסדיי 5–1. בדקה ה־31 כבש קריג ג'ונסטון את השער הראשון. כעבור חמש דקות, הוסיף ג'ון בארנס שער שני. דקה אחת לאחר פתיחת המחצית השניה, היתה התוצאה כבר 4–0 מצמד של הבינלאומי האנגלי, פיטר בירדסלי. דיוויד הרסט צימק, אולם ליברפול הבקיעה את החמישייה השניה שלה העונה (הראשונה מול נוטינגהאם) משער של ג'ונסטון בדקה ה־90.

סדי גיבסון בדקה ה־82 העניק לווימבלדון ניצחון חוץ 0–1 בנוריץ'. ווימבלדון הפגינה משחק טוב.

■ פעמיים מאקלייר

מנצ'סטר יונייטד הבטיחה לעצמה את המקום השני, אחרי ניצחון 1–4 על היורדת פורטסמות' באולד טראפורד. בראיין מקלייר (צמד), פיטר דבנפורט ובראיין רובסון הבקיעו ליונייטד. מייק קווין כבש מהנקודה הלבנה לפורטסמות.

האלופה היוצאת, אברטון, נוצחה במגרשה 2–1 על ידי ארסנל. דייב ווטסון העלה את אברטון ליתרון בדקה ה־23. מייקל תומאס הישווה כעבור שלוש דקות. מרטין הייז עצמו כבש את שער הניצחון בדקה ה־39.

ניוקאסל גברה על ווסטהאם 2–1 משעריהם של מייקל אוניל (66) ופול גאסקוין (67). סטוארט רובסון העלה את ה"פטישים" ליתרון בדקה ה־10.

במשחק רב שערים גברה נוטינגהאם פורסט על היורדת, אוקספורד, 5–3. נייג'ל קלאף וניל וב כבשו צמד כל אחד לנוטינגהאם. מרטין פרויל הבקיע צמד לאוקספורד. טרבור הברד כבש את השער האחרון במשחק לזכות אוקספורד. רק 12 אלף צופים חזו במשחק.

סאותהמפטון ולוטון נפרדו בתיקו 1–1, כשאנדי דיבל, שוערה המחליף של לוטון, שב הפגין יכולת מדהימה. דני וילסון העניק יתרון ללוטון בדקה ה־10. ווין קלארק הישווה.

בליגה השניה (צמרת טופית): בראדפורד – איפסוויץ' 3–2; קריסטל פאלאס – מנצ'סטר סיטי 0–2; האדרספילד – שפילד יונייטד 0–2; מידלסבורו – לסטר 2–1; מילוול – בלאקבורן 4–1; אולדהאם – בורנמות' 0–2; רדינג – האל 0–0; שרוסברי – פליימות 1–2; סווינדון – אסטון־וילה 0–0; בירמינגהאם – לידס 0–0; ווסט ברומיץ' – בארנסלי 2–2. צמרת הטבלה: 1. מילוול, 2. אסטון־וילה 78, 3. מידלסבורו 78, 4. ברדפורד 77, 5. בלאקבורן 77.

הטבלה האנגלית

מקום	קבוצה	משחקים	שערים	נקודות
1.	ליברפול	39	23-86	89
2.	מנצ'סטר יונייטד	39	37-69	78
3.	נוטינגהאם פורסט	38	37-65	71
4.	אברטון	40	27-53	70
5.	קו.פ.ר	40	38-48	67
6.	ארסנל	40	39-58	66
7.	ווימבלדון	39	45-57	57
8.	ניוקאסל	40	53-55	56
9.	קובנטרי	40	53-46	53
10.	שפילד וונסדיי	40	66-52	53
11.	לוטון	37	55-54	50
12.	סאותהמפטון	40	53-49	50
13.	טוטנהאם	40	48-38	47
14.	נוריץ'	40	52-40	45
15.	דרבי	40	45-35	43
16.	ווסטהאם	40	52-40	42
17.	צ'ארלטון	40	52-38	42
18.	צ'לסי	40	68-50	42
19.	פורטסמות'	40	66-36	35
20.	ווטפורד	40	51-27	32
21.	אוקספורד	40	80-44	31

גורדון דיורי (10) וקרי דיקסון (משמאל) מצ'לסי במאבק על הכדור עם שחקני צ'ארלטון. המשחק הסתיים בתיקו 1–1 ודיקסון ודיורי ייאבקו עונה בפליי־אוף. צילום א.פ.

נאפולי כולה סומכת על ראש אחד

איטליה

ב־17 במאי כבש איאן ראש בטורינו את אחד השערים בניצחון יובנטוס 3–1 על נאפולי, אז מוליכת הטבלה. באותו מחזור ניצחה מילאן ברומא 2–0 והמאבק על האליפות נפתח מחדש. עכשיו נאפולי כולה מחזיקה אצבעות לוולשי, איאן ראש, שיוצא היום יחד עם יובנטוס המדורגת במקום ה־6 למשחק חוץ באיצטדיון סאן סירו מול מילאן.

איאן ראש.

80 אלף הצופים (להוציא את אלה שיגיעו מטורינו) יקוו מן הסתם שראש, שהבקיע שלושה שערים בארבעת המחזורים, ישבות. לראש עצמו שאיפות אחרות: "אני יודע שלא פתחתי היטב את העונה, אבל כעת אני נמצא בכושר טוב. הקבוצה רוצה לשחק בעונה הבאה במפעל אירופי (גביע אופ"א) לכן נעשה הכל כדי לנצח". במשחק הקודם בטורינו ניצחה מילאן 1–0. מילאן תשחק ללא הקפטן הפצוע שלה, פראנקו ברזי.

השניה בטבלה, נאפולי, יוצאת למשחק חוץ מול פיורנטינה המדורגת 9. פיורנטינה נוצחה במחזור האחרון ברומא 1–2. אוהדי הקבוצה מתו במהלך העונה על מיקומה הנמוך בטבלה. הקבוצה תרצה ודאי לפצות את אוהדיה על עונה לא כל־כך מוצלחת, על ידי השגת ניצחון על נאפולי. משימתה של נאפולי לזכות בשתי הנקודות עלולה להיות קשה בשל שלוש סיבות. הקבוצה בלחץ, לאחר אובדן המקום הראשון שני מחזורים לפני הסיום. נאפולי אינה בכושר טוב כבר תקופה ארוכה וקפטן הקבוצה ומלך שערי הליגה האיטלקית עד עתה, דייגו מרדונה, פצוע וכל הסיכויים שלא ישחק היום. אגב, באיטליה כמו בבלגיה, במקרה של שיוון נקודות בסיום הליגה אף אחד לא מתייחס ליחס השערים, אלא נערך משחק בסגנון גמר־הגביע, אלא שהפרס הוא מעט יותר חשוב – אליפות.

איך אמרנו, בנאפולי מחזיקים לך אצבעות, סיניור ראש.

בריז' ומכלן שמטו נקודה

מאת יהודה גורנשטיין, בלגיה

מוליכת הליגה הבלגית, פ.צ. בריז', שמטה אתמול נקודה במשחק החוץ שלה מול בירסחוט. גם מכלן המתכוננת למשחק גמר גביע אירופה למחזיקות־גביע שייערך ביום רביעי הקרוב שמטה נקודה.

בלגיה

כששני מחזורים בלבד נותרו עד לסיום העונה יש לבריז' שלוש נקודות יתרון על פני מכלן. אנטוורפן, אשר נאבקת אף היא על התואר, תשחק היום בחוץ מול סארקל בריז'.

פ.צ. בריז' שלטה ללא עוררין במשחקה מול בירסחוט אלא שרק במחצית השניה הצליחה להבקיע שער יתרון מרגלי הדני קנת ברילה. 18 דקות לפני הסיום הצליח הבינלאומי הדני לשעבר של בירסחוט, סימון טוהאסמוס להשוות. רוני שיחק עם בריז' 90 דקות.

מכלן – ללא אלי אוחנה, מישל פרודום, ארווין קומאן, פסקאל דהדילדה ומארק אמרס הפצועים – סיימה בתיקו 1–1 בחוץ מול גנט מהתחתית. אנטואן ואן מיארלו העלה את גנט ליתרון, אלא שפול סניס הישווה 10 דקות לפני הסיום.

סטאנדארד ליאז', המטמיינת בשורותיו של שלום תקווה בעונה הבאה, הובסה במגרשה 4–0 על ידי סס. טרודן. יתר התוצאות: אנדרלכט – קורטריק 2–0; בומן – ראסינג ג'נק 3–0; וינטרסלאג – שארלרואה 2–0.

היום: סארקל בריז' – אנטוורפן; וארגם – לוקרן; מולנבק – פ.צ. ליאז'.

ליברפול: עונה ללא מורחקים = גביע ההגינות

שבועיים אחרי שזכתה בתואר האליפות ושבוע לפני משחק גמר הגביע מול ווימבלדון בוומבלי, זכתה ליברפול בתואר נוסף על ידי ההתאחדות לכדורגל האנגלית: ליברפול זכתה בגביע ההגינות. זהו תואר חדש באנגליה, שיוזמיו טוענים כי עשוי לשפר את הגינות הכדורגלנים על המגרש.

כדורגלני ליברפול זכו במיספר הנקודות השלילי הנמוך ביותר – 35.

שניה ממוקמת הקבוצה עם ממוצע הגיל הנמוך ביותר בליגה הראשונה, נוטינגהאם פורסט עם 61 נקודות ושלישית בלאקבורן מהליגה השניה, שהעפילה למשחקי הפליי־אוף עם 76.

מונאקו: מורידים הילוך

אין שינוי בצרפת. עדיין פער חמש נקודות בפיסגה לזכות מונאקו, שסיימה את משחק החוץ שלה בנאנט בתיקו 1–1. האלופה, בורדו, הדולקת אחרי מונאקו בטבלה, לא ניצלה את אובדן הנקודה של המוליכה כשסיימה את משחק החוץ שלה מול סס. אטיין בתיקו 1–1.

צרפת

נאנט, הממוקמת תשיעית בטבלה, עלתה ליתרון 1–0 כבר בדקה ה־2 משער של מישל דר זאקריאן. 13 דקות מאוחר יותר הישווה ז'אן מרק פראטאז' ל־1–1.

סס. אטיין עלתה ליתרון בדקה ה־75 משער של פטריס פרי. 9 דקות לפני הסיום הישווה רנה ג'ירואר.

ז'אן פייר פאפן הבקיע את שער הניצחון לזכות מארסיי נגד ניור.

יתר התוצאות: ראסינג פאריס – קאן 0–0; ניס – מונפלייה 2–0; מץ – פאריס סן ז'רמן 1–0; אוקזר – טולוז 2–0; לאנס – לה־האבר 0–0; ברסט – טולון 1–0; לאבאל – ליל 1–0.

צמרת הטבלה: 1. מונאקו 47, 2. בורדו 42, 3. מארסיי 39, 4. ראסינג פאריס 39, 5. מונפלייה 37.

בלום הודח מטורניר פורסט־היל

הטניסאי הישראלי גלעד בלום הודח בסיבוב השלישי של טורניר הטניס של פורסט־היל שסך הפרסים בו 678 אלף דולר, כשנוצח על ידי הטניסאי הספרדי אלברטו טוס 2–6, 6–3, 6–2.

■ אדברג גם

הטניסאי השבדי, שטפאן אדברג, הודח אף הוא מטורניר הטניס של פורסט־היל שבו היה מדורג ראשון על־ידי היוגוסלאבי זלובודן ז'יבוז'ינוביץ' 1–6, 6–2, 6–4. אדברג הפסיד ברבע הגמר.

■ שוסטר עזב מברצלונה

הקשר המערב גרמני, ברנד שוסטר, נפרד השבוע מברצלונה לאחר ששיחק שמונה שנים בשורות הקבוצה, על כך בישר בסוף השבוע דובר הקבוצה.

שוסטר סירב בסוף העונה שעברה לחדש את חוזהו עם הקבוצה וביקש לעזוב. לבסוף השתכנע, נשאר ואף היה מהבולטים בקבוצה בעונה לא מוצלחת (למרות הזכיה בגביע). לא ברור מדוע לא רצה שוסטר לשחק בשלושת משחקי הליגה עד תום העונה.

העיתונות הספרדית מספרת כי הכדורגלן בן ה־28 כבר רשם את ילדיו בבית הספר הגרמני של מדריד כי יש בדעתו לעבור לשחק בשורות האלופה, ריאל.

ורדר ברמן: מה טוב שהתואר כבר בכיס

מאת זיגמונד שפיגלר

גרמניה

ניצחונה של ורדר ברמן באמצע השבוע על פרנקפורט והפסדה של פ.צ. קלן, אשר הבטיחו לברמן את תואר האליפות, הפך את המאבק ביניהן, שהיה אמור להיות "משחק העונה", למשחק יוקרתי בלבד. קלן גברה על ברמן 2–0, משעריהם של פאולסן בדקה ה־4 וליטברסקי בדקה ה־50 מבעיטת עונשין 11 מטר.

במשחק עשיר באירועים, אך עקר משערים, נפרדו בייירן מינכן ובאייר אורדינגן בתיקו 0–0. האומן, שוערה של בייירן, עצר במהלך המשחק כדור עונשין מ־11 מ' מרולי פריץ, שחקן נבחרת שבדיה.

לברקוזן, שנוצחה על ידי אספניול בגמר גביע אופ"א, נוצחה על ידי האמבורג 2–3. קאסטל (7), באיין (12 ו־79) כבשו להאמבורג מול שני שערים מצמקים של גץ (46) ופוקלמאיר (84, מבעיטת 11 מ').

בורוסיה מנשנגלדבך זכתה בנצחון חוץ 2–4 על האנובר לעיני 25 אלף צופים. לבורוסיה כבשו אפנברג (7), הוכשטטר (41), קריגס (84) ודאן (88). להאנובר כבשו גרילמאיר (2) ואובדרי (47).

קרלסרואה גברה על נירנברג 2–0, מצמד של שפיס בדקות ה־26 ו־80.

דורטמונט כבר הוליכה 2–0 מול שטוטגרט, משעריהם של דיקל (15) ומיל (46), אך צמד של קלינסמן (65, 90) קבע את תוצאת המשחק 2–2.

קייזרסלאוטרן גברה במשחק התחתית על הומבורג 1–0, משער של שוץ בדקה ה־48, ובאותה תוצאה גברה בוכום על מנהיים משער של קרי (27), ושיפרה את סיכוייה להישאר בליגה הבכירה.

במשחק נוסף שנערך אתמול סיימו שאלקה ואיינטראכט פרנקפורט בתיקו 0–0. לשתי הקבוצות ניתנו הזדמנויות לכבוש, אולם שוערי שתי הקבוצות הצטיינו במשחק.

הליגה הגרמנית

מקום	קבוצה	משחקים	שערים	נקודות
1.	ורדר ברמן	32	17-56	50
2.	בייירן מינכן	32	41-77	44
3.	פ.צ.קלן	32	27-51	44
4.	שטוטגרט	31	44-66	39
5.	נירנברג	32	37-40	35
6.	המבורג	32	64-55	33
7.	מנשנגלדבך	32	46-51	32
8.	האנובר	32	54-56	30
9.	לברקוזן	31	53-46	29
10.	פרנקפורט	32	46-47	29
11.	דורטמונד	32	48-46	28
12.	אורדינגן	32	58-52	28
13.	בוכום	32	50-43	27
14.	קייזרסלאוטרן	32	57-46	27
15.	קרלסרואה	32	54-34	27
16.	מנהיים	32	47-32	26
17.	הומבורג	32	64-35	23
18.	שאלקה	32	77-46	23

ניצחון לסאמפדוריה בסיבוב הראשון בגמר הגביע האיטלקי

סאמפדוריה גברה 2–0 על טורינו במסגרת המשחק הראשון של גמר הגביע האיטלקי. 20 אלף צופים חזו בגנואה בשני שערים במחצית הראשונה – של המערב־גרמני בריגל (11) והבינלאומי האיטלקי המצוין ג'יאנלוקה ויאלי (32). הגומלין ייערך בטורינו ב־19 במאי.

אוהדי ריינג'רס: רוברטס חייב להישאר

סקוטלנד

אתמול נערכו משחקי המחזור האחרון בליגה הסקוטית, משחקים שלא שינו מאומה. אוהדי האלופה היוצאת, גלאזגו ריינג'רס, חתמו על עצומה שבה הם מבקשים מהמנהל גרהאם סונס שלא לזרוק את המגן האנגלי גרהאם רוברטס מהמועדון עקב סכסוך שפרץ בין השניים בחדר ההלבשה לפני שבוע, לאחר ההפסד הביתי 0–1 לאברדין.

האוהדים שרו לאורך המשחק אתמול מול פאלקירק: "רוברטס חייב להישאר". רוברטס, שהוא קפטן ריינג'רס, מאוד פופולרי בקרב אוהדי המועדון. הקבוצה אגב הביסה את פאלקירק 5–0.

שער מרהיב היה במשחק שבו גברה היברניאן על מורטון 3–1. כובש השער שוער היברניאן, אנדי גורהאם. הוא בעט כדור מהרחבה שלו שקיפץ מעל מספר שחקנים כולל שוער מורטון, דייוי וויילי. שער זה העניק להיברניאן יתרון 2–1.

אתמול בסקוטלנד

אברדין – מדרוול	0–0
סלטיק – דאנפרמליין	0–1
דאנדי יונייטד – הארטס	0–0
פאלקירק – ריינג'רס	5–0
היברניאן – מורטון	1–3
סס. מירן – דאנדי	0–1

הליגה הסקוטית

מקום	קבוצה	משחקים	שערים	נקודות
1.	סלטיק	44	23-79	72
2.	הארטס	44	32-74	62
3.	ריינג'רס	44	34-85	60
4.	אברדין	44	25-56	59
5.	דאנדי יונייטד	44	47-54	47
6.	היברניאן	44	42-41	43
7.	דאנדי	44	64-70	41
8.	מדרוול	44	56-37	36
9.	סס. מירן	44	64-41	35
10.	פאלקירק	44	75-41	31
11.	דאנפרמליין	44	84-41	26
12.	מורטון	44	100-27	16

בנפיקה תקבל קילוגרם זהב תמורת כל שער בגמר גביע האלופות

חברת קפה איטלקית הציעה ק"ג זהב עבור כל שער שתבקיע בנפיקה בגמר גביע אירופה לאלופות מול פ.ס.וו. איינדהובן ב־25 במאי.

אותה חברה, הממוקמת בבולוניה, העניקה שני ק"ג זהב בשנה שעברה לפורטו על ניצחונה 2–1 על בייירן מינכן בגמר. אגב, שערים ב־90 הדקות ובשלושים דקות הארכה נחשבים אבל לא בבעיטה של דו־קרב מהנקודה הלבנה. מחיר ק"ג זהב עומד היום על 15 אלף דולר.

- אולאף טון, קשרה המצוין של שאלקה, ישחק בעונה הבאה בשורות בייירן מינכן.
- הבלם האנגלי של גלאזגו ריינג'רס, טרי בוצ'ר, ששבר את רגלו לפני שישה חודשים, לא יטול חלק במשחקי אליפות אירופה שייערכו הקיץ בגרמניה.
- הקשר הדני ג'ון יאנסן, כדורגלן השנה של דנמרק לעונת 1987־88, ישחק בעונה הבאה בבונדסליגה בשורות האמבורג. האמבורג שילמה 540 אלף דולר עבור השחקן בן ה־23. החוזה הוא לשלוש שנים.

שריקת סיום

לם: כל שבוע שעובר האליפות בורחת מאיתנו

שלום תקוה והקביים. אם לא המצב בצמרת, אז היתה לו לפחות נחת רוח מיכולת החברים. צילם: גרי אברמוביץ'

מסתבר שפער הנקודות לרעת מכבי נתניה, דווקא מקל עליהם את הלחץ. משחקים רגוע, משחרר, ומבקיעים

מאת מאיר ריפמן

"בגלל פער ארבע הנקודות מהפועל ת"א אנחנו לא בלחץ, משחקים כדורגל יפה, וזה מה שתרם לנצחון שלנו" – כך סבור חלוץ מכבי נתניה, יגאל מנחם, שכבש אתמול את השער השני בנצחון על צפרירים (4–1). נצחון שסיים חמישה מחזורים ברציפות ללא שלוש נקודות בנתניה.

יגאל מנחם מביא את עצמו כדוגמא לכל הקשור בשקט הנפשי, בעקבות ההתרחקות מהמקום הראשון: "אני פחות צועק במשחק והרבה פחות עצבני במגרש. הנצחון הזה לא היה שלם רק בגלל שהפועל ת"א ניצחו את שמשון. ציפינו משמשון לשחק כמו שהם יודעים, ושיעשו יותר ממה שעשו".

גם קפטן מכבי נתניה, בני לם, לא שוכח את שמשון של אתמול: "שמשון קבוצה טובה מאוד, שמסוגלת לנצח כל קבוצה בארץ, אבל כנראה שנגד הפועל ת"א זה לא הספיק להם. ראיתי בטלויזיה שבקושי עשו התקפה אחת. אבל בטוח בשבת הבאה הם ישחקו נגדנו ויהיו טובים מאוד. כל שבוע שעובר האליפות בורחת מאיתנו".

רונן גבאי: "כמה הפועל ת"א יכולים להצליח? הרי צריך לקרות להם פנצ'ר. מה שטוב אצלם זה שאם הם נותנים גול, אי אפשר להחזיר להם. התאכזבתי, האמנתי ששמשון יעשו נגדם משהו".

המאמן זאב זלצר, שותף לדעתו של יגאל מנחם: "אנחנו כבר לא ראשונים ויש פחות לחץ על השחקנים. כמו שנגמר 4–1 לטובתנו, יכול היה להיגמר 7–4. עוד לא הרמנו ידיים, אבל אנו כבר לא תלויים רק בעצמנו".

ואם לא אליפות, בנתניה מדברים עכשיו על הגביע. ביום רביעי הקרוב שוב נגד חולון, הפעם ברבע הגמר. זלצר: אין מה להשוות בין שני המשחקים. ביום רביעי זו אופרה אחרת".

מיחיץ' – לפני הזמן. חוזר מחר למולדתו

מאת א. טבק

מליאנקו מיחיץ' עומד לעזוב מחר את הארץ ליוגוסלאביה, למרות שחוזהו כמאמן נבחרת ישראל מסתיים ב־1 באוקטובר. בהתאם לבקשתו, הוא יקבל מההתאחדות מכתב המלצה על תקופת עבודתו בישראל. בדיוק מחר, בלי קשר לעזיבתו של יגיש הצוות הישראלי, יצחק שניאור ויעקב גרונדמן למזכירות ההתאחדות חלק מתוכנית העבודה שלו, שתחול בספטמבר.

למרות שמיחיץ' אמור לעזוב מחר את הארץ, עדיין לא הסתיימה בהתאחדות פרשת המסע לאוקיאניה. הפעם מדובר בתשלום פיצוי כספי לשחקנים, עבור ההופעה במשחקים. יו"ר ההתאחדות, שאול סוירי, לוחץ לשלם לכדורגלנים פיצוי כספי של עד 3,000 שקל נטו לכל אחד. בעניין זה יש לו מתנגדים. אך הללו נמצאים בבעיה. מחד, הם לא מעוניינים לפגוע באמינותו של סוירי בקרב השחקנים, מאחר והוא כבר הבטיח להם את הפיצוי. מאידך, אין ברצונם לגרום להוצאה כה גדולה מקופת ההתאחדות, בבוד כשסכום זה לא אושר קודם לנסיעה בשום פורום בהתאחדות. נראה כי עד סוף חודש זה תבוא הבעיה על פתרונה בפשרה, כמקובל בהתאחדות. כן צפוי דיון לא פשוט בהנהלה, או ב־רבוזית, מאמן למנער.

בן־יהודה: בן־טובים על הקו. הראש של דוביד בטבריה

מאת אייל יצחקי

אהרן בן־טובים ניהל אתמול בצורה מלאה את משחקה של בן־יהודה. דוד שוייצר אפילו לא נכנס לחדר ההלבשה בהפסקת המשחק. שוייצר אמנם העיד לשחקניו, במהלך המשחק גלא...נותר אדיש, אבל בפועל המאמן אתמול היה בן־טובים.

שוייצר התעניין, וקיבל דיווחים שוטפים על הנעשה בשאר המגרשים ובמיוחד בטבריה, שם התאורתה קבוצתו בעונה הבאה, הפועל ירושלים. כששמע על השער השני של ירושלים, חייך בסיפוק ואמר: "הם סגרו את הסיפור". לפני כן היה קורבן למתיחה קטנה, כשאמרו המבתגזו. זרק לו: טבריה מובילה. לפני המשחק הגנן. בשכונה את הכנות קבוצת הנערים (ילידי 1972) כאלופת המדינה.

ראשי מכבי חיפה בהונגריה. בוחנים רכש מקומי

מאת יונתן הללי

מאמנה המיועד של מכבי חיפה, אמציה לבקוביץ', המנג'ר גיורא הרדי, יחד עם יו"ר המחלקה יצחק אביעד והמלונאי יוסי הקש, יצאו אתמול להונגריה כדי לעמוד מקרוב על יכולתו של חלוץ מ.ט.ק העונה לשם ברדה, ובמטרה לסכם את הצטרפותו לקבוצה בעונה הבאה.

כפי שפורסם לראשונה ב"שבועספורט" של מעריב ב־14 באפריל, ברדה הוא בן 28, והיה בעבר בסגל הלאומי של ארצו. עבור רכישתו נדרשים כ־150 אלף דולר, והחיפנים יבצעו את העיסקה בתמורה ל־100 אלף דולר. ראשי חיפה, שקיבלו על החלוץ מידע רב, החליטו שלא להסתפק בכך, ובעיצה אתת החלט לעקוב מקרוב אחר יכולתו. ברדה יעמוד למבחן בידי שני אנשי המקצוע של מכבי חיפה, לבקוביץ' והרדי, ואילו אביעד אמור לבצע את העיסקה במידה ויקבל אישור לכך. ברדה אינו יהודי, אבל העובדה שרעייתו יהודיה, תאפשר לו לשחק בישראל.

כרגע לא ברור מתי ישובו ראשי חיפה מהונגריה, אבל סביר להניח כי יבקשו לסכם את העיסקה בתוך זמן קצר. ברדה אמור להשתכר במכבי חיפה כ־35 אלף דולר בעונה, ובהתחשב במשכורות החלוצים בארץ, זו בהחלט עשויה להיות עיסקה טובה לחיפנים.

אם לא בני – שיהיה מרכוס

שוער מכבי ת"א, משה מרכוס, עשוי לצטרף למכבי חיפה במקרה והמו"מ על העסקתו של בוני גינצבורג יעלה על שירטון. כך מסר השבוע יו"ר מכבי חיפה, יצחק אביעד.

מכבי חיפה תנסה כבר בתחילת שבוע הקרוב לסכם את העסקתו של גינצבורג לעונה נוספת. בחיפה מאמינים כי לא יתעוררו קשיים בעניין זה, אך חוששים שלבסוף מכבי ת"א היא שלא תסכים לוותר על שירותיו. במקרה כזה, הודיע אביעד כי יבקש לקבל את השוער משה מרכוס: "הם הרי לא זקוקים לשני שוערים באותה רמה", הסביר.

פרסלני וכהן יקרים מדי; לוי, רוזנטל וקרמר עשויים להספיק

שני כדורגלניה המושאלים של מכבי חיפה, ירון פרסלני (הפועל כפ"ס) ואלי כהן (צפרירים חולון), עשויים שלא לחזור למכבי חיפה, למרות רצונם של ראשי המועדון להחזירם לקבוצה.

יו"ר חיפה, יצחק אביעד, אמר השבוע כי לא יחזירם בכל מחיר. העניין, ככל הנראה, פשוט: השניים מציבים דרישות כספיות גבוהות, בתמורה לשובם. נודע כי לכהן מציעה צפרירים חולון חנות בחיפה, בתמורה לחוזה ארוך־טווח, וכהן, שהתאקלם היטב בחולון, ידרוש לפחות את השוואת התנאים במכבי חיפה.

לגבי פרסלני, ברור כי מדובר בהוצאה ניכרת לסימון שכזה, מה שעלול לטרפד את רעיון שובו. בחיפה סבורים כי הבלם דוד לוי וחברו לאור רוזנטל, יכולים למלא את החסר, יחד עם יוסי קרמר, שישוב אחרי שנת השאלה בהפועל חיפה.

סולחה: ארמלי – כהן

מאת מאיר ריפמן

בתפר בין שני המשחקים אתמול ב"בלומפילד", נערכה סולחה בין קשר הפועל ת"א אלי כהן, לחלוץ מכבי חיפה זאהי ארמלי. השניים הסתכסכו בצורה חריפה לאחר המשחק בין שתי הקבוצות העונה בחיפה. אז טען ארמלי שאלי כהן כינה אותו אשפיסט, ואלי כהן הכחיש וטען שארמלי ליכלך על הפועל ת"א.

אתמול נפגשו השניים ביוזמתם לחצו ידיים וסגרו עניין. ארמלי: "אני משתתף בצערך על מות אביך". אלי כהן: "אני מבקש סליחה על כל מה שהיה בינינו".

ממשחק הפועל ת"א נעדר אתמול רמי ארמה. לפני המשחק הוא אמנם קיבל זריקת הרדמה בקרסול, התלבש ואף ניסה להתחד מם כדי להיכנס למשחק לקראת סופו, אך שניאור הבחין שארמה לא כשיר והחליט להשאירו בחוץ.

עודד מכנס – חגיגות ה־400

עם בגרותו – היתה לו עדנה, לחלוץ מכבי נתניה, עודד מכנס. שער בשבוע שעבר, שניים אתמול. אתמול הוא גם חגג 400 הופעות בליגה הלאומית

מאת מאיר ריפמן

עד לפני שיחגוג 32 קייצים (בדיוק בעוד חודש), חגג אתמול חלוץ מכבי נתניה עודד מכנס, 400 הופעות בליגה – מאגן שבודדים הכדורגלנים בארץ שזכו להגיע אליו. עודד (12 הופעות בין־ארציות) חגג את היובל הזה כמו כדורגלן גדול – בצמד שערים לרשת צפרירים חולון, שהעלו את מאזן שעריו הכולל בליגה הלאומית ל־190.

עודד: "חגגתי את האירוע בשני שערים. זה דבר גדול לצבור 400 משחקים בליגה. להבקיע צמד במשחק ה־400 זה עוד יותר גדול".

– התגבזות על הספסל אולי היית צריך לשחק יותר?

"את זה אתה אמרת... אני לא רוצה להתייחס לשאלה הזו. יש לי העונה עוד ארבעה משחקי ליגה, ותקווה שכמה שיותר בגביע המדינה. במעט שנשאר המטרה שלי להבקיע כמה שיותר".

– שער בשבוע שעבר, שני שערים עכשיו. מה זה אומר לך ולאנשים אחרים?

"זה אומר שעודד לא שכח להבקיע והיה בכושר טוב. הוכחתי בשני גולים, ששחקן שמלך להבקיע לא שוכח זאת לעולם. גם בגיל 40 אבקיע שערים, אם רק יתנו לי..."

– בעקבות הפריחה שלך, ועזיבתו של הקרוה לבלגיה, אתה נשאר בעונה הבאה במכבי נתניה?

"את הסיכומים אעשה בסוף העונה. במכבי נתניה עוד לא יודעים מה יהיה, ומי יהיה המאמן. אולי יהיה מאמן שלא ירצה אותי, או שאקבל הצעה מקבוצות אחרות".

עודד מכנס. שערים כמו אתמול, לא זכו אוהדי מכבי נתניה לראות כבר הרבה זמן צילם: רובי קסטרו

בכר: הכנה טובה לגביע

מאת אביעד פוהורילס

בבאר־שבע מתחילים להתרגל לנצחונות. אפילו חדר ההלבשה שקט. חושבים בעיקר על משחק גביע נגד מכבי תל־אביב. המאמן ניסים בכר: "זו רק ההתחלה. לא עשינו שום דבר. זו היתה הכנה טובה לקראת יום שלישי. נתתי לשלושה שחקנים לנוח. אני שמח שהנצחון קידם אותנו למקום השלישי. זה מקום ריאלי עבורנו. ניצחנו בחוץ יותר מאשר בבית והמבין יבין".

בכר, שבילה את רוב המשחק ביציע, הסביר: "היציע היה ריק ומשם רואים יותר טוב. נגד מכבי פ"ת זה הלך וגם נגד הפועל זה הצליח".

מאמן אסקטלן: שיעור אזרחות למגן בנודיס

מאת בועז ביסמוט

מאמן הפועל לוד, יעקב אסקטלן, נתן אתמול שיעור בחינוך למגן קבוצתו, אודי בנודיס.

בדקה ה־48 הוכשל בני טבק ברחבה, על־ידי בלם לוד, יצחק נעמן. התוצאה היתה כבר 2–0. בנודיס לא קיבל את הפסיקה של השופט בן־חמו. הוא התווכח, ספג כרטיס צהוב, והמשיך לנהל ויכוח עם השופט. אסקטלן הורה לו לצאת מהמגרש. בנודיס רגז, ירד לחדר ההלבשה, חזר לבוש, והמשיך לצפות במשחק מהיציע, ולא מהספסל עם חבריו.

ארמלי – לספר השיאים של חיפה

מאת יונתן הללי

אחרי שכבש אתמול צמד לשער בית"ר ירושלים, העלה את מאזן כיבושיו העונה ל־20 שערים, הפך חלוץ מכבי חיפה זאהי ארמלי לחלוץ החיפאי הראשון בכל הזמנים שכבש 20 שערים לאומיים בעונה אחת.

היסטוריון הכדורגל החיפאי, יצחק הברמן, ציין עוד כי ארמלי גם שבר את שיאו של חלוץ העבר של מכבי חיפה, דני (שמילה) רום, שכבש עד פרישתו, ב־1972 69 שערים. ארמלי כבש עד היום (כולל אתמול) 73 שערים, והוא עשה זאת ב־147 משחקים, לעומת 283 של רום. שיא השערים בעונה אחת נשבר גם כן. בשיא הקודם החזיק החלוץ אהרן אמר, שכבש 17 שערים בעונת 58/9. אמר היה אז מלך שערי הליגה. ארמלי, שכבש לפני מספר שבועות את שער ה־1,000 באיצטדיון בקרית־אליעזר, הוא החלוץ היחיד בחיפה שכבש כמות שערים דו־ספרתית במשך 5 עונות רצופות, היחיד שכבש ארבע פעמים שלושער, ופעם נוספת רביעיה.

הפרס של שום: אליפות אירופה

מאת מאיר ריפמן

כאות ההערכה על עבודתו העונה בבית"ר ת"א, זכה מאמן הקבוצה יצחק שום, בנסיעת פרס לאליפות אירופה בכדורגל שתיערך הקיץ במערב־גרמניה. כך בישר לו אתמול המנהל המקצועי, ארצי בן־יעקב. מעניין מה יאמרו במרכז "בית"ר" על נסיעת פרס לגרמניה דווקא.

ובעניין פציעתו של החלוץ אלי תגר, בסוף השבוע, לאחר שהסיר את הרגל מרגלו, בדקו אותו רופא הקבוצה ד"ר פרוק, ופרופסור הורושובסקי. התברר שתגר סובל מקרע חלקי ברצועת הברך והוא נכנס לחודש נוסף. הבלם האחורי יעקב כהן, שאינו כשיר במאה אחוז, לא שיחק אתמול. שום העדיף לשמור אותו למשחק בגביע המדינה ביום רביעי הקרוב, נגד הפועל ת"א.

שריקת סיום

ליווי צמוד מדי לשנהר, עד לאוטו

מאת איתן אורטסמן

כמה עשרות אוהדי הפועל כ"ס עלו אתמול על הברי־קאדות, לאחר הפסדה הביתי השני של הקבוצה בעונה זו, הפעם נגד בית"ר ת"א. הם המתינו למאמן שמעון שנהר, ובשוזה יצא מהאיצטדיון ליוו אותו למכוניתו בצעקות "שנהר התפטר". חברי הנהלה שחששו מאלימות, הגנו בגופם על שנהר. המאמן לא הצליח להתניע את ריכבו ורק לאחר 15 דקות, כשהרכב תוקן, עזב את המקום. האירוע כולו היה זמן רב לאחר שהמשטרה כבר עזבה.

האוהדים תכננו לפרוץ לחדרי ההלבשה, אולם יציאתו של שנהר החזירה אותם לרחבת החנייה שליד הכניסה. אגב, שנהר עצמו אפילו החליף מלים עם האוהדים. אחד האוהדים, שקט יותר מהאחרים, הוזמן על ידי שנהר לאסיפת הקבוצה מחר.

הנהלת הפועל כ"ס מודאגת מכמות הכרטיסים המועטה שנמכרת למשחקי הבית. אתמול נמכרו רק 420 כרטיסים, שהם כ־5000 שקל. אחד מחברי ההנהלה אמר: "נודיע לש־חקנים כי בעונה הבאה התקציב יהיה בנוי מ־400 כרטי־סים למשחק". השחקנים עצמם התלוננו כי אוהדים שמ־קבלים הזמנות למשחקים, מטיחים לעברם עלבונות.

הבלם הקדמי של הקבוצה, רז רבינוביץ, ינותח היום בבית החולים רמב"ם בחיפה. רז סובל כמה שבועות מקרע ברצועת הברך של רגל ימין. רשימת הפצועים כוללת גם את אלי יאני, קרסול, ויצחק מימוני, קרע בשריר. נראה כי מיימוני גמר את העונה.

הצהרתו של גארי ונדרמולן ל"מעריב ספורט", ברצונו לשחק בכפ"ס, משמחת את ראשי המועדון. אחד מחברי ההנהלה אמר: "בינתיים אנחנו מקווים שגארי יבוא להתא־מן אצלנו בעת ההכנות לעונה הבאה". בינתיים נרתעים בקבוצה מהמחיר של ונדרמולן – כ־30 אלף דולר – שבית"ר ירושלים עשוייה לבקש תמורתו.

קשריו הטובים של המאמן המיועד של בית"ר ירושלים דרור קשטן, עם אנשי כפ"ס, הולידו הצעה לעיסקת חלי־פין מעניינת. הלוץ בית"ר משה סלקטר לכפ"ס, תמורת אלי יאני. בינתיים לעונה אחת בלבד.

רפי כהן – שוער שני בהפועל ת"א

המאמן שלמה שרף לא בא להפו־על ת"א בידיים ריקות. שרף, שאימן עד עתה את נבחרת הנוער, יביא אי־תו לת"א את שוער הנבחרת, רפי כהן מהפועל אילת. רפי, שמשחק בהרכב הראשון בקבוצה הבוגרת של הפועל אילת מליגה ב', הוא תג־ליתו הפרטית של שרף, שהעדיף את השוער האלמוני על פני אחרים.

למעשה, עוד לפני שסוכם ששרף יבוא להפועל ת"א, השיגה הקבוצה סיכום עקרוני עם הפועל אילת, על העברתו של כהן, שיהיה שוער שני בעונה הבאה, לצד יוסי־טוב טליאס, שיהיה השוער הראשון. בתמורה דר־שה אילת מהפועל ת"א להעביר אליה את אחד משחקני הקבוצה שעבר קורס מאמנים. בת"א הציעו לעניין זה את יעקב אקהויז, אך כיו־ון שברור שאקהויז לא יסכים לרדת לאילת, סוכם שכל שחקן שישוחרר מהפועל ת"א, יעשה נסיון להורידו לאילת. אם איש לא יסכים, תשלם הפועל ת"א להפועל אילת כסף תמורת העברת רפי כהן.

מאיר ריפמן

מאנפילד לבלומפילד

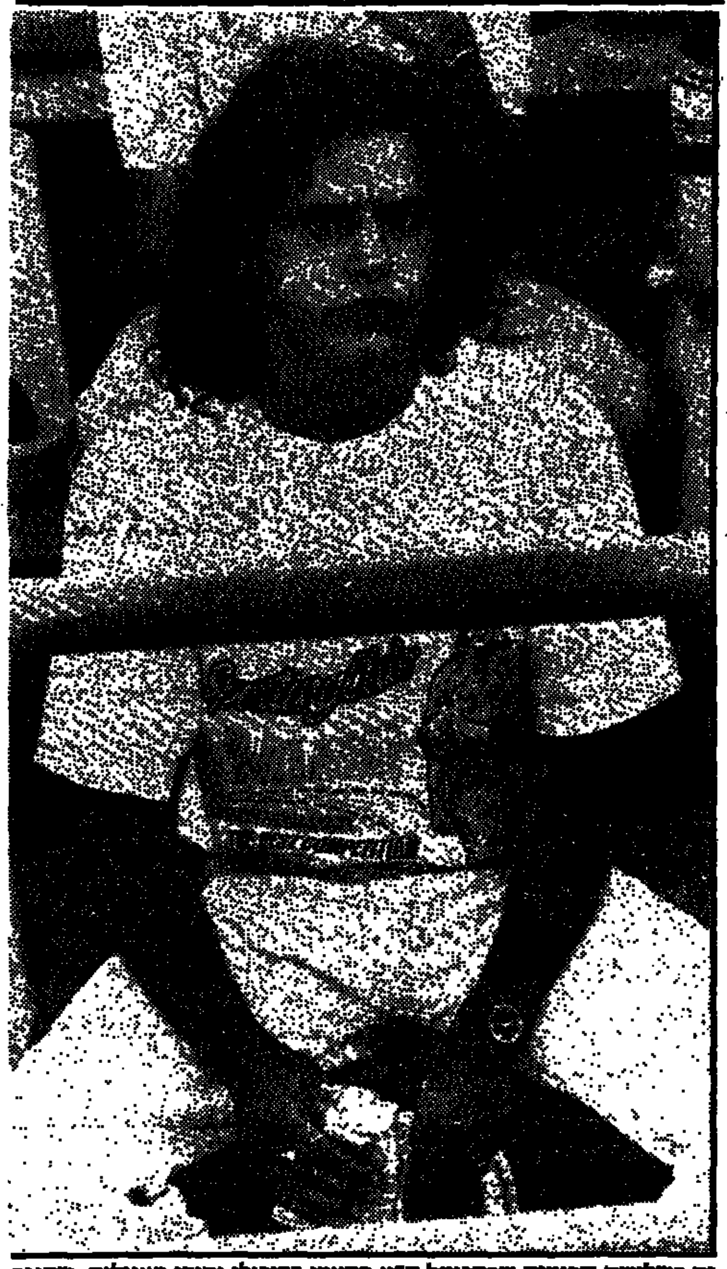

זה כשלושה שבועות שבהפועל ת"א מתאמן כדורגלן יהודי מאנגליה, שסיפר כי שיחק בקבוצת הנוער של ליברפול. הוא עונה לשם לי, ומתפקד כחלוץ מרכזי. "יש לו כדורגל" – אמרו שחקנים בהפועל ת"א, שמשתפים אותו פעולה באימונים. השחקן מבקש לעלות ולהשתקע בארץ. כיוון שבא לאחר שהסתיים מועד רישום השחקנים, לא ניתן היה לרשום אותו בקבוצה. המאמן החדש, שלמה שרף, הוא זה שיחליט על עתידו של לי בקבוצה כתב: מאיר ריפמן; צילום: עדי אבישי

קנס כללי בשמשון

יו"ר שמשון ת"א, עו"ד עמי פד־סל, הודיע אתמול לשחקני הקבוצה כי הוא קונס כל אחד מהם בגובה משכורת חודשית ומענק של צבירת 3 נקודות ליגה, בשל הופעתם במש־חק ההפסד נגד הפועל ת"א, אותה הגדיר כמבישה. פזסל: "זו בושה מה שעשיתם היום במגרש. כל מה שאני חייב לכם – אני לא חייב לכם יותר".

מאוחר יותר סיפר פזסל כי זו הפ־עם הראשונה בתולדות האגודה בה השחקנים נענשים. "הם ביישו את המאמן ואת האנשים שסורחים למענם כל השבוע. עליהם לתת על כך את הדין. לא היתה לשחקנים שום אמביציה במשחק. אם הם מוחלים על כבודם, האגודה איננה מוחלת על כבודה".

אלכס פרסלמן

הכפה של נוימן והקפה של דורה

מאת יונתן הללי

חגיגות גדולות לא היו אתמול בהפועל חיפה לאחר הניצחון על יהוד. הסיבה היתה היכולת הלא משכנעת שהציגה הקבוצה. ההגדרה הקולעת בעניין שייכת למאמן יהוד, דני נוימן, שאמר למאמן חיפה רוני דורה: "אתה אומן אם אתה עולה ליגה עם השכונה הזו".

לנוימן היו גם טענות רבות לשופט שהרחיק את הרצל שאול. "היה שיפוט מעולה, חוץ מההרחקה", אמר נוימן. אח"כ הוא נכנס לחדר ההלב־שה החיפאי ואמר לשחקנים: "כל הכבוד, אני מאחל לכם לשחק בלאומית". אבל עוד לפני כן אמר לאלה שעמדו מסביבו: "בושה שככה הם ניצחו. בעצם לנו ברגליים ושיחקו כמו בשכונה".

רוני דורה אמר בסיום: "המבחן שלנו יהיה בשבוע הבא, נגד טבריה". דורה חשש במהלך המשחק מתוצאת תיקו נוספת והורה לאיש המשק לשפוך על כר הדשא 3 כוסות קפה נגד עין הרע. ההוראה בוצעה ומיד אח"כ נכבש שער הניצחון.

4000 בפנים, העיתונות בחוץ

מאת חיים גרינפלד

ראשון־לציון אירחה אתמול מפגש צמרת קובע ומעניין. כ־4000 איש נדחסו ליציעים. נר־אה שהמהומה הרב סביב המשחק השפיע גם על הסדרנים. כתב וצלם "מעריב" לא הורשו להיכ־נס לאיצטדיון. בטענה שיש כבר מישהו מהעיתון במגרש. אגב, טענה שהוכחה כלא נכונה, אבל גם אם היתה נכונה לא היה לה כל צידוק. נדרש היה כושר שכ־נוע נדיר וגם קצת דחיפות מרפ־קים, כדי לשכנע את הסדרנים והשוטרים לאפשר לנו לבצע את תפקידנו.

ג' כדורגל א'

ראשל"צ הוליכה; ברמלה ששון

מאת חיים גרינפלד

זוהי דרמה נדירה ואולי בגלל זה היא כל כך מרגשת. משחק צמרת שתוצאתו תכ־תיר עונה שלמה כהצלחה מסחררת או ככישלון נורא. ראשל"צ, נקודה פחות, אירחה את רמלה. תיקו הספיק לאורחים – והם עשו זאת. 1–1.

אחרי 5 דקות כבר הוצהבו שלושה על ידי השופט לויה. רמלה ביזבזה זמן, מתנה את הנשמה בהגנה. ראשל"צ, הנרגשה, שיחקה בחוסר דיוק, אבל תקפה. וגם כב־שה. דקה 54: אלי (קינלי) כהן, שרק נבס, הגביה כדור ענשין ומסובי נגח נפלא לקר־קע פנימה – 1–0.

בזבוז הזמן עבר לכיוון השני כמו גם הל־חץ, העצבים, ההתקפות.

בדקה ה־78 הושלך הס באיצטדיון. ששון כהן, רמלה, הצליח לדחוק כדור מב־סירה של ברזגלו. 1–1. תוצאה שלא השתנ־תה עד לסיום.

הפועל ראשל"צ: ועקנין; רוני לוי (רוזנש־טיין), פנקס, בסון, גואטה; דרורי, דהאן, דקל שלום; סולרסקי (א. כהן), מסובי.

בית"ר רמלה: בלאיש; קאו, מ. לוי, עוז־מן, אקצין; אזולאי (פרוספר כהן), סיני (בר־הדנה), עמר, איוב; ששון כהן, ברזגלו.

מלחמה על כל כדור בראשל"צ. ראשון לא ניצחה (1-1), רווח נקי לרמלה. צילם נאור רהב

מחוז צפון

הפועל רעננה 5 – קרית־שמונה 0

לרעננה: גיורא פידס (10), מוטי בכר (18), יהודה כרשיש (38), ניסים ג'יבלי (50), שמואל טרבס (55).
שופט: בני בר, 50 צופים ברעננה. דוד ביטון

בני־נצרת 1 – בית"ר חיפה 1

לנצרת: עזמי נסאר (88).
לחיפה: עוזי כהן (38).
שופט: יעקב לוי, 800 צופים בנצרת. אליאס נמרי

טירת־הכרמל 1 – מכבי חדרה 1

לטירת־הכרמל: יצחק כליף (42, מ־11 מטר).
לחדרה: ירון אילון (46, מ־11 מטר).
שופט: חיים כהן, 100 צופים בטירת־הכרמל. אבי פנחס

מכבי עפולה 3 – בית"ר נהריה 0

לעפולה: משה בוקרה (27), שמעון אלבז (56, 65).
שופט: מאיר בוקו, 100 צופים בעפולה. צבי נעים

מכבי טמרה 4 – מכבי עוספיה 1

לטמרה: ראוף המאם (7, 36), שלמה מזרחי (54, 59).
לעוספיה: סמי רוחנה (67).
שופט: מרדכי זאנה, 500 צופים בטמרה. מוחמד עואד

קרית־אתא 1 – בית־שאן 1

לקרית־אתא: איתן שטיבלמן (60).
לבית־שאן: מאיר אלמקייס (20).
שופט: עובדיה צבי, 1000 צופים בקרית־אתא.

הפועל טייבה 1 – אחי נצרת 0

לטייבה: מוחמד מוסא (72).
שופט: עופר זטלמן, 500 צופים בטייבה. עבד טהה

הפועל טירה 0 – בני־טמרה 2

לטמרה: עומר אל־אמר (47, 72).
שופט: יהודה גלעדי, 500 צופים בטירה. עבד טהה

מחוז דרום

ראשון־לציון 1 – בית"ר רמלה 1

לראשל"צ: נצה מסובי (54).
לרמלה: ששון כהן (78).
שופט: יהושע לויה, 4000 צופים בראשל"צ. חיים גרינפלד

הפועל אזור 3 – קרית־אונו 1

לאזור: שלום אוחיאל (9), סמי הוד (65), דב בידנוב (62).
לקרית־אונו: סלים דבורה (61).
שופט: אריה הלף, 150 צופים באזור. יהושע שטדלר

קרית־מלאכי 0 – מכבי הרצליה 1

להרצליה: גיל טפר (84).
שופט: דאוד סהיל, 500 צופים בקרית־מלאכי.

הפועל רמלה 3 – הפועל מרמורק 0

לרמלה: מוטי בוהדנה (60, 63 מ־11 מטר), חיים ועקנין (67).
שופט: יצחק יזבכס, 100 צופים ברמלה. רחמים יפת

בית־שמש 1 – קרית־גת 1

לבית־שמש: עמוס מיימון (25).
לקרית־גת: ראובן חג'ג' (60).
שופט: דוד יוסף, 100 צופים בבית־שמש. נפתלי קרויטרו

אור־יהודה 2 – הפועל אשדוד 0

לאור־יהודה: אורן פרקש (60, 82).
שופט: אמנון הויזמן, 250 צופים באור־יהודה.

הפועל דימונה 3 – לזרוס חולון 0

לדימונה: משה גבאי (20, 50), מאיר אלמלם (65).
שופט: ציון אילוז, 150 צופים בדימונה. מתניה זילברמן

רמת־השרון 2 – עירוני אשקלון 0

לרמה"ש: יואב אברהם (6, 65).
שופט: רחמים שאשו, 50 צופים בקרית־אונו. אברהם בן־יוסף

מלך הצפון

1. שמעון אלבז (עפולה)	17
2. משה גבאי (עפולה)	14
–. עמוס כהן (ק.שמונה)	13
4. גבי דנינו (בית־שאן)	11
5. עוזי כהן (חיפה)	11
6. סובחי בלאל (בני־נצרת)	9
–. קוצאי עיראקי (טירה)	9
–. מוחמד מוסא (טייבה)	9

המחזור הבא

חיפה – טייבה
אחי נצרת – טירת־הכרמל
חדרה – טירה
בני־טמרה – עפולה
נהריה – רעננה
קרית־שמונה – מכבי טמרה
עוספיה – קרית־אתא
בית־שאן – בני־נצרת

טבלת צפון

(לאחר המחזור ה־29)

1.	מכבי טמרה	21–51	43
2.	בית־שאן	17–39	43
3.	מכ' עפולה	29–46	37
4.	מכבי חדרה	22–29	35
5.	מכ' עוספיה	32–30	32
6.	קרית־שמונה	32–28	30
7.	אחי־נצרת	22–28	28
8.	טירת־הכרמל	27–25	28
9.	טייבה	29–26	27
10.	בית"ר חיפה	38–28	26
11.	בני־נצרת	33–26	24
12.	בית"ר נהריה	27–17	24
13.	קרית־אתא	33–21	24
14.	הפועל טירה	28–23	23
15.	בני־טמרה	39–24	21
16.	רעננה	37–25	19

טבלת דרום

(לאחר המחזור ה־29)

1.	ב' רמלה	14–33	40
2.	הפ' ראשל"צ	23–46	39
3.	קרית גת	18–33	38
4.	הפ' אשדוד	25–33	32
5.	קרית־אונו	27–28	31
6.	ע' אשקלון	23–22	28
7.	אור־יהודה	27–24	28
8.	דימונה	23–29	27
9.	לזרוס חולון	24–22	27
10.	קרית־מלאכי	37–33	27
11.	בית־שמש	43–33	27
12.	מרמורק	36–30	25
13.	אזור	35–20	25
14.	מכ' הרצליה	36–20	24
15.	הפ' רמלה	34–28	23
16.	רמת־השרון	32–23	23

מלך הדרום

1. איתן שלום (ראשל"צ)	16
2. חיים עטון (ק.מלאכי)	12
–. נצה מסובי (ראשל"צ)	12
4. ישראל פוגל (ק.אונו)	11
–. ראובן סולטן (קרית־גת)	11
–. יורם אוחיון (קרית־גת)	11
7. עמוס מיימון (בית־שמש)	10
8. יגאל כהן (אשדוד)	9

המחזור הבא

קרית־אונו – רמת־השרון
אשקלון – דימונה
לזרוס חולון – ראשל"צ
בית"ר רמלה – אור־יהודה
אשדוד – בית־שמש
קרית־גת – הפועל רמלה
מרמורק – קרית־מלאכי
הרצליה – אזור

ליגה ג'

עוד מחזור אחד לסיום

עליון: מכבי בית ג'אן – טורען 2–3; הפועל סג'ור – כ. מנדא 1–1; ב. רמה – כרמיאל 3–0; ק. שמונה – בית"ר מג'ער 3–3.

מערבי: ינוח – אבו סנין 1–0; ג'וליס – כ. סמיע 4–3; נהריה – שלומי 6–2; כיסרא – ג'ת 1–2; הפועל כרמיאל – סלמה 13–1; הפועל כ. סמיע – יכרא 1–1.

מפרץ: ד. חנא – טבעון 2–0; בועיינה – מקר 9–2; מכסור – עבלין 3–1.

יזרעאל: כפר מסר – ע. מאהל 2–10; א.עמל – אפיקים 1–2; ערבה – ריינה 2–7; ב. קנא – כ. שיבלי 8–0.

חיפה: ק. חיים – ע.א.סהלה 10–0; צ. אלאוזדיה – ב. כביר 2–2; חליסה – עיע־רה 7–1.

שומרון: מועייה – מוסמוס 2–0; ב.א.גרביה – ג'ת 4–1; פ. חנה – כ. קרע 2–2; הפועל כ. קרע – פרדס חנה 3–3; ב. אליעזר – ברטעה 8–1.

שרון: פרדסיה – כ. יונה 2–2; הפועל ה.השרון – ת. מונד 3–3; מכבי קלנסוואה – בני טירה 2–0; עמידר נתניה – כ"ס 2–11; ר.השרון – הפועל קלנסוואה 0–0; יד־חיב – השרון נתניה 1–4.

דן: כ. קאסם – מודיעים 2–0; ק. אונו – אור יהודה 1–0; מחנה יהודה – אריאל 7–1; רמת גן – בית"ר פ"ת 0–7; אליצור בר־אילן – תל־אביב 4–3; גני תקווה – פר־דס כץ 4–3.

תל־אביב: הפועל צפון ת"א – רמת חן 2–0 (פוצץ בדקה ה־85); חולון – רמת אלי־הו 2–3; עזרא – בית דגן 2–3; אנטוניו יפו – חרשים 2–3; בת־ים – אורתודוכסים 3–1; נוה גולן – בית"ר יפו 0–0; קרית שלום – מונטיפיורי 4–3.

מרכז: קרית עקרון – רחובות 8–3; בני לוד – ירושלים 1–2; בית שמש – מכבי לוד 0–0, טירת שלום – בני גבירול 0–2 (טכני); זיתן – קסטנים 7–7.

דרום: אשדוד – שדרות 0–2; אל עובדה – גדרה 8–2; אשקלון – עזריקם 4–1.

נגב: נתיבות – אסא ב"ש 3–2, רהט – דימונה 3–3; אופקים – שדה צבי 3–2; מרחבים – בני שמעון 7–1; פטיש – בארי 2–0; מצפה רמון – הפועל אופקים 2–3; ערד – בני אלגיה 4–4; אילת – מכבי באר־שבע 1–6.

מעריב

ירושלים. שמחה במגרש, היסטריה ביציע

מאת עמי כברי

חמש דקות לסיום המשחק, תמונה מהספסל של הפועל ירושלים: שייע פייגנבוים, ציון אותנה, מרדכי ועקנין, אשר ששון, מחובקים, רוקדים על הקו. אף אחד לא יכול לעצור אותם. כמו חסידים ביום חג. על הספסל, על קו האורך של המגרש, ושוב בחזרה על הספסל. השופט יצחק בן־יצחק נאלץ לרוץ ולהרגיע אותם. חמש דקות אחר־כך, זה כבר היה בלתי אפשרי.

השריקה לסיום שילחה את הירושלמים באדום־לבן, אחוזי טירוף, אל יציע האוהדים שבא איתם מהבירה. היציע הזה ישב בשקט דקות ארוכות (עד לשער של מישל דיין). בתחילת המשחק חששה משטרת טבריה לשלומם של אוהדי האורחים והחליטה לשכן אותם ביציע צדדי שעל שער הכניסה שלו נכתב בגדול: הכניסה לאוהדי הפועל ירושלים בלבד. השריקה לסיום העלתה את היציע הזה על גלי שמחה חדשים. כששייע פייגנבוים מצטרף לחבורת המשתוללים עם עיניים אדומות מדמעות, עם קומץ אוהדים על הגדר ומאיים לפוצץ אותה ארצה. השוטרים הטבריינים לא מהססים ועטים על הקהל באלות.

השקט חזר מהר אל היציע ומוקד החגיגה שב למגרש. בדרך לחדרי ההלבשה לא מצליחים שחקני הפועל ירושלים להסתיר את שמחתם. קומץ אוהדים טבריינים שחדר למגרש, מבקש, בדרכו שלו, לצנן את המורל של מאיר נחמיאס (לא שיחק אתמול, אבל 'יש לו חשבון' עם אוהדי טבריה מהעונה שעברה). נחמיאס רץ להזעיק שוטר שיגונן עליו. אנשי טבריה ושוטרים מפזרים את המהומה. גם השוער אורי סויסה שילם ביוקר על שיחותיו: בבעיטה מאוהד המום. גם כאן זה נגמר בתקרית בקנה מידה מקומי.

סויסה: "באנו, שיחקנו בכבוד וניצחנו רק כי הגיע לנו. הבקענו להם שלושה. עשינו את זה יפה ונקי. אני יכול רק לאחל להם כל טוב בהמשך, אין לי נגד טבריה כלום".

אחרי שנכנס אחרון שחקני הפועל ירושלים לחדר ההלבשה החלה בו ההשתוללות האמיתית. השחקנים קופצים, שרים צווחים, לא חסים על הקירות, על הארונות. שרים ודופקים בקצב. מישהו ניגש ודורש שזה יפסק, אחרת יהיה רע. הירושלמים נרגעים.

כשהגיעו הירושלמים למלון הטברייני "נהר הירדן", זינקו עימם לבריכת המלון מאות מאוהדיהם, וחגגו את העליה ללאומית.

שוקו ממהר בשיא החגיגה, אתמול בטבריה, בבריכת מלון "נהר־הירדן". צילם: עודד מילשטיין

שייע בכה, גם טבריה

מאת דני שטרית

כשהוא בוכה כילד הוקף מאמן הפועל ירושלים, שייע פייגנבוים בשחקניו, שחייבים לו את ניהול המשחק המצויין ואת העליה ללאומית. גם הם הזילו דמעות. שייע משתחרר מכל החבורה העליזה הזו, מנגב את דמעותיו ואומר: "בחצי הראשון שיחקנו נגד השיפוט. מי שמכיר את המגרש בטבריה יודע על מה אני מדבר. נתתי הוראה רק לא לספוג, כדי להלחיץ את טבריה. שיחקנו כמו גדולים והוכחנו, כמו בשבוע שעבר, שאנו מתאימים ללאומית".

מישל דיין, מבקיע השער הראשון, מתאר את השער: "קיבלתי כדור משלומי מלכה, ראיתי את השוער בחוץ והרמתי מעליו פנימה. טבריה טובה מהפועל חיפה. אני מקווה שהם יעלו איתנו".

מבקיע השער השני, שוקו ממהר: "עשינו אותה בגדול, אנחנו גדולים וראו את זה היום". יחזקאלי, שנעץ את המסמר האחרון, אמר: "אנחנו שיחקנו משוחרר והם איבדו את הראש".

חדר ההלבשה של טבריה היה שקט כמו ספריה ציבורית. איש לא הוציא הגה. יעקב לוי, המצטיין במשחק, אמר: "לאף שחקן משלנו לא מגיעה כותרת בעיתון". אבוחצירא: "אנחנו מתביישים בפני הקהל שלנו. זה לא מגיע להם". יוסי שטריה סיכם ב"אין תגובה". עופר דן: "חבל, חבל, כואב לנו על האוהדים שלנו". מדי פעם נכנס מישהו פנימה ומנסה לעודד: לא נורא, נזכה בחיפה בשבוע הבא".

המאמן, דב עצמון, כשהוא מדדה על קביים: "אנחנו לא בנויים למצבי לחץ. הקבוצה לא שיחקה את משחקה הרגיל. לא יכול לעשות לך עכשיו מה לא היה בסדר. נבחן ונראה מה הלאה".

שייע, נמני, או עצמון

מאת דני שטרית

שייע פייגנבוים שהרקורד שלו מצביע על הצלחה יוצאת מהכלל בהעלאת קבוצות מהארצית, הוא אחד המועמדים לאימון הפועל טבריה בעונה הבאה. שייע עצמו אישר כי היו לו שיחות עם אנשים מהפועל טבריה, אך סירב לספר אם אכן יאמן את הקבוצה בעונה הבאה. זאת, לפני תחילת ההתמודדות של אתמול. מועמדים נוספים לתפקיד הם מאיר נמני והמאמן הנוכחי דב עצמון.

סה"כ 6,300. בשכונה 47

ארבעה משחקים עוד נותרו לסיום העונה בכדורגל העליון ועוד שניים בתחתון, בליגה הלאומית בכדורגל, אבל נראה שקהל האוהדים כבר יצא לפגרה. יעיד מספר הצופים שביקר השבת בשבעת המשחקים בליגה הלאומית – 6,300 בלבד! (לפי דיווחי הכתבים במגרשים), שיא שלילי העונה.
להצגה הכפולה בבלומפילד באו רק 2,500 צופים. למשחק בשכונת התקווה נמכרו 47 כרטיסים...

מאיר ריפמן

ירושלמים מאושרים על המגרש הטברייני (מימין): אהוד כחילה, שלומי מלכה ומישל דיין. צילם: עודד מילשטיין

"ניקח אליפות על אפו וחמתו"

הציטוט בכותרת שייך לכדורגלן הפועל ת"א, אלי כהן. מזכיר האגודה אמר לו ולסיני שמצידו הם יכולים לא לזכות באליפות. זה הרגיז את שניהם

מאת מאיר ריפמן

"אם נעשה עוד שני ניצחונות, זה יספיק לנו ונהיה אלופים" – זו דעתו של מאמן הפועל ת"א, יצחק שניאור, אחרי הניצחון אתמול על שמשון ת"א (2–0), קבוצתו של שותפו לאימון נבחרת ישראל, יענקל'ה גרונדמן.

"שיחקנו טוב מאוד במחצית הראשונה, וכבשנו רק שער אחד. במחצית השניה הם אחזו יותר בכדור, אך הצלחנו להבקיע עוד שער" – סיכם שניאור את המשחק.

אלי כהן, שחזר לשחק אתמול, מצטער משהו: "במחצית הראשונה עשינו להם בית־ספר. היינו פראיירים שנתנו להם רק גול אחד".

אך למרות המירוץ להשגת האליפות, את שחקני הקבוצה מטריד הכסף שחייבים להם. שני כוכבי הקבוצה – הקפטן משה סיני ואלי כהן – רתחו מזעם בסוף השבוע שעבר, לאחר שהתברר להם שלהבטחות שקיבלו לא היה כיסוי. הם מיהרו להתקשר למזכיר האגודה, מאיר ברנשטיין, והיפנו כלפיו אצבע מאשימה, במילים קשות ובוטות.

אלי כהן: "ברנשטיין אמר לנו: 'אל תשחקו ואל תיקחו אליפות'. אז על אפו וחמתו נקח אליפות, ולא יעזור לאף אחד".

סיני: "לא איכפת לו שישחקו או שלא ישחקו. כעסתי עליו בצדק. לא יכול להיות שאנו נביא קהל וכסף, ולא נקבל את הכסף שלנו בזמן, ואילו בכדורסל שנבנה על הגב שלנו, והוא נטל עלינו, ישלמו לשחקנים שם כסף בזמן. הכדורסל פוגע בנו, וזה לא נראה לי".

המאמן, יצחק שניאור, דאג בסוף השבוע שעבר להרגיע מעט את הרוחות הסוערות בקרב השחקנים, שחלקם אף איים לשבות. סיני: "מעל ומעבר, יש לנו כבוד לאיציק שניאור, ולא מגיע לו שנעשה בלאגן, ונהרוס את כל מה שבנינו יחד עד עכשיו. ולמרות הכעס שלנו, אנו ממשיכים רק בגללו".

שחקנים אחרים בקבוצה התבטאו בחריפות יתר: "העונש הכי גדול שניתן לאנשים מסוימים בהנהלה, זה שניקח אף אליפות, ואז זה יעלה להם הרבה יותר כסף..."

מאיר ברנשטיין, הגיב אמש על ההאשמות כלפיו: "לא אמרתי לשחקנים את הדברים שהם מייחסים לי. אנשים סתם מנסים להכניס להם מילים בפה, כדי להסית נגדי. אני לא רוצה לשקר ולהגיש שיש כסף, כשאני יודע שאין".

קרש הצלה מסוים מבחינה כספית, צפוי לאגודת הפועל ת"א. בוועד הפועל של ההסתדרות אמור להתקיים דיון, שבסופו עשויות להתקבל החלטות על סיוע חרום בכסף, לאחדות מאגודות הפועל הנתונות במצוקה.

הפועל תל־אביב בבלומפילד, אתמול. רצים לאליפות. מימין – מוריס דאמן, מול שוער שמשון אבי חדד. צילם: קדי אבישי

דניאל. גדול אמיתי

כוכב השבת

דקות אחדות לאחר שנסתיים המשחק, הוא נתבקש לבוא לעמדת הטלוויזיה, לראיון קצר. חצה את המגרש בצעדים מהירים, ומשהבחינו בו ביציעים, שטפו אותו במחיאות כפיים. נשא הסיפרה 10 על גבו, נרגש מגילוי האהדה של הקהל התל־אביבי, פנה לעבר היציעים וגמל במחיאות כף משלו. רגע מתוק לשחקן כדורגל גדול, דניאל בריאלובסקי. אודה, אני אוהב את השחקן הזה. לא היו לו חיים קלים בישראל, מערך הציפיות שתלו בו היה גבוה, גבוה מדי. הוא נחת אצל מכבי חיפה דווקא באחת העונות העלובות שלה, ולא השכיל להלך את הקבוצה ולשעט עם חבריו קדימה. עד מהרה התברר שהוא לא נתברך בתכונות של מנהיג, ומשום כך לא הצליח להיות הבעל־בית בקבוצתו החדשה. גם בנבחרת הוא נתן פחות מן המצופה, והתעלה דווקא במשחקים הפחות חשובים.

כך גם אתמול בבלומפילד. הוא היה נפלא, פשוט נפלא, אבל אין לשכוח שזה היה משחק חסר חשיבות של הכדורגל התחתון, לאחר שקבוצתו איבדה סיכוי לנכס כלשהו בליגה או בגביע. ובכל זאת, אני אוהב את השחקן הזה: את התנועה שלו על המגרש, את הפיקחות שלו, את הערמומיות, ולא פחות מכך, את התנהגותו ואת אופיו הנוח. ספורטאי אמיתי, שמשתדל על המגרש ולא מספק תירוצים לתקשורת, מקצוען בהתייחסותו למשחק ובאורחות חייו לפני ואחרי.

פורסם שהוא מסיים את שירותו במכבי חיפה ועוזב את הארץ. חבל. חבל מאוד.

אבי בטלהיים

בטוטו צריך לנחש רק 6

מעריב פנאי

חלק ד' / יום א', כ"א באייר תשמ"ח, 8.5.88

בנתיב הקרבות ללב האומה

מלווים שיירות בדרך העולה לירושלים – לוחמי חטיבת הראל. 40 שנה. והפרודוקציה צילום: "סקופ 80"

מחר הם חוזרים אל הדרך, אל אותה הדרך שפרצו לפני 40 שנה לעיר הנצורה ירושלים. הם - לוחמי חטיבת הראל, שרידיה, אלה שעדיין עימנו. הלוחמים ובני המשפחות ייערכו, כמו אז, בשטחי הכינוס ליד משטרת לטרון, ויעלו במעלה ההר, בדרכי הקרבות, יעצרו בבית העלמין בקרית־ענבים להתייחד עם הנופלים. בערב תהיה העצרת החגיגית, בבנייני האומה

מאת אריה בנדר

בפקודת היום שפירסמה מפקדת חטיבת פלמ"ח הראל, בחודש דצמבר 1948, עם פריצת הדרך הנושאת את שם החטיבה לירושלים, נאמר: "חטיבתנו בת הפלמ"ח תועלה בהרים, בפסגות ובגאיות, בין חגוי סלעים ונקודות צורים, אשר אותם חוצה כביש זה ללב האומה. נתיב קרבות זה נפרץ ונכבש בכוח יהודי חלוצי, קנאי לעמו ולארצו השלמה. דרך בדרמודין זו, שנפרצה בחומת המצור והמוות בה יעברו גאולים אל שרשרת כפרים עבריים עובדים ולוחמים – חומת חיים לירושלים, הגמול לחללים".

אל אותם גבעות הטרשים, המשלטים ושדות הקטל של תש"ח, ישובו מחר כמה מאות מלוחמיה של חטיבת פלמ"ח־הראל המהוללת, שבדם 418 חלליה פרצה את הדרך לירושלים העברית, איחדה את שכונותיה המערביות של מערב העיר, הרחיבה את פרוזדור ירושלים, וקבעה למעשה את עובדת השארותה של ירושלים בידי מדינת ישראל, עם תום המלחמה.

כינוס לוחמי החטיבה ובני משפחותיהם נערך במסגרת האירועים לציון 40 שנה למדינה. מחר, לפני הצהריים, הם ייערכו ליד משטרת לטרון, ומשם ייצאו לסיורים מודרכים בנתיבי הקרבות. אחר־הצהריים ייערך בבית העלמין בקרית־ענבים טקס התייחדות עם זכרם של חללי החטיבה, ובשעות הערב יתקיים בבנייני האומה עצרת חגיגית. האירועים יתחילו היום, כשרבים מוותיקי החטיבה ירצו על מורשתה באוזני תלמידי בתי־ספר תיכוניים באיזור ירושלים, וישתתפו בכנס בני־נוער שייערך על פסגת הקסטל.

חטיבת הראל הורכבה משלושה גדודי פלמ"ח, שהוכפפו למפקדה חטיבתית משותפת רק באמצע אפריל 1948. היו אלה הגדוד ה־4, גדוד מטה הפלמ"ח, שמשימתו הראשונה במלחמה היתה פריצת הדרך לירושלים, ומכאן כינויו גדוד הפורצים. לוחמי הגדוד היו אנשי הפלוגה הימית, הסיירים, המסתערבים, שרות האוויר ואנשי הרזרבה של הפלמ"ח, וכן מעפילים מקפריסין. הגדוד ה־5 שנקרא "גדוד שער הגיא", והגדוד השישי, "גדוד ירושלים". מפקדה הראשון של החטיבה היה יצחק רבין, אחריו קיבל את הפיקוד יוספל'ה טבנקין.

"יחודה של החטיבה היה בכך שלוחמיה היו חדורים בהכרה שגורלה של ירושלים העברית, על 80 אלף תושביה, תלוי בלחימתם. אני לא מעלה על הדעת את ירושלים נשארת בידי מדינת ישראל עם תום מלחמת העצמאות ללא חטיבת הראל", אומר סמח"ט תש"ח, מנחם רוסק, שהיה סגנו של יוספל'ה טבנקין ז"ל.

אחת ממשימותיה הראשונות של החטיבה היתה ליווי שיירות צמוד אל ירושלים הנצורה, ותפיסת משלטים לצידי הדרכים, זאת – עד למבצע נחשון. בתקופה זו היו מלווי השיירות, "הפורטנים", בפיקודם של צבי זמיר וז'ק צביה, מנסים בחירוק שיניים, עם נשקם הדל, לפרוץ את הנתיב העולה בשער הגיא, כשהם חשופים לאש האויב הערבי, שאליו הצטרפו לעיתים גם חיילים בריטים. "כשנמות תקברו אותנו בהרי באב אל וואד", היו שרים אז הפורטנים. שלדי הברזל המוטלים עד היום לצידי הדרך העולה לבירה, הם עדות אילמת לגבורתם של מלווי השיירות.

נתיב הקרבות והדמים של חטיבת הראל־פלמ"ח עובר לאורך עשרות כפרי מרצחים, דרכים ומשלטים המובילים אל ירושלים, ובתוך העיר עצמה. קרבות עזים ועקובים מדם ניהלה "הראל" בבית מחסיר, דיר איוב, חולדה, סריס, בידו, בית סוריק, בית איכסה, מוצב הראדאר, שייח'ג'ראח, שועפט, קטמון, רמת־רחל, עין־כרם, מיס קרי ועשרות יעדים אחרים. קרבות קשים במיוחד ניהלו לוחמיה במשלטי הקסטל, השולטים על כביש הגישה לעיר, כשהקסטל עובר מספר פעמים מיד ליד. בקרבות אלה הוסל מנהיג הכנופיות, עבד אל קאדר אל חוסייני, ואלפים מאנשיו כבשו מחדש את המשלטים, כדי להוציא את גופתו.

במהלך נדנדת הקרבות, חשו לוחמי הראל לעזרת מגיני הקסטל, כדי לחפות על נסיגתם. הם עצמם נותרו במקום, כשאחד המפקדים, שמעון אלפסי, צועק: "על כל הטוראים לסגת על כל המפקדים לחפות על נסיגתם!". 36 לוחמים נהרגו באותו קרב. לוחמי הראל יעלו מחר גם את זכרו של קצין התרבות של החטיבה, "הפוליטרוק" בני מהרשק ז"ל. "בני היה המוטיבטור הראשי. היה מוציא מהחיילים המותשים, העייפים שאיבדו עשרות מחבריהם, תעצומות נפש שאיפשרו להם להלחם עד הניצחון מבלי להשבר", מכר עזי נרקיס, ממפקדי ולוחמי החטיבה בתש"ח.

"בנשק דל, באין שיריון, נקטלים בידי אויב, מופרעים בידי הבריטים, חיפו חברינו ותותחנו בגופם על השיירה לציון. מאות קרבות עקובים מדם, מגוש עציון הבורות עד הקסטל המוכרע, מצובא מבצר האויב עד בית מחסיר המרצחת, מקטמון מעוז האויב מול ירושלים העברית, עד הר ציון המשוחרר ועד פריצת החומה לעיר העתיקה, מצעדה מולדת גבורה עברית, עד בית נסיף המגואלת בדם הל"ה, ממאלת הר טוב העברית עד בואך גוש עציון מנגד", כדברי פקודת היום מ־1948, נלחמו חיילי פלמ"ח הראל.

היום ומחר ישובו יצחק רבין, אודי בן ארי, רפול, צבי זמיר, ז'ק צביה, אליהו סלע, מנחם רוסק וחבריהם הפלמ"חניקים, לפקוד את אותם מקומות, לעלות זכרונות ולשוב לדבר על אותם עניינים.

יהונתן גפן

אי הכוכבים האבודים

לא מכבר התפרסם ספר נוסף על המת הגדול של הרוקנ'רול, אלביס פרסלי. הפעם מדובר בספר שהוא משהו בין ביוגרפיה לפסיכותראפיה: "הסיפור הבלתי־ייאמן", מאת העיתונאית האמריקנית גייל ג'ורג'יו. וזהו, באמת, ולכל הדיעות, סיפור מאוד בלתי ייאמן.

הכותבת טוענת שאלביס פרסלי לא מת. לא פחות ולא יותר. פשוט נמאס לו להיות אלביס, לכן הוא עשה את עצמו מת, אבל בעצם הוא חי במקום אחר, ומרגיש יופי, ואפילו מי שראה תמונות שלו מהשנים האחרונות, ראה שהוא נראה די מת עוד בחייו, מרוב המבורגרים שמנים, להם היה מכור, וכדורי אפ ודאון מכל הצבעים והמינים. לפי סיפורה של גב' ג'ורג'יו היקרה, לא היה זה הגדול מכולם שנקבר באותה חווה מפוארת, בגרייסלאנד הידועה לשימצה, אלא אדם אחר: מעריץ בריטי פנאטי, שהיה דומה לבוס כמו שתי טיפות אלביס, ופרסלי האמיתי שינה את זהותו, ועבר עם כל הכדורים וההמבורגרים שלו לאי אחר, שם הוא חי בעושר ובאנונימיות גמורה עד עצם העיתון הזה.

וכמו שאומרים: עוד אבינו חי.

עד כאן הסיפור, שהוא באמת בלתי ייאמן, אבל הוא בהחלט משקף תיקוות וחלומות של צעירים רבים, שהלוך מה היה נח להם פתאום, והם נשארו עם ההיסטוריות של החלום שלהם, עם התקליטים והתמונות, מסרבים להאמין ברוע הגזירה. אותו סיפור ממש נכתב, בזמנו, על ג'ים מוריסון, כוכב להקת הדלתות, שמת ממנת־יתר של סמים, ונקבר באמבטיה בפאריס, אבל עד היום יש לו אוהדים פה ושם אוהבי מותו, בפאריס, חי ובועט תחת שם בדוי, וצוחק על כולם.

אחת הסיבות שבגללן אפשר להאמין לסיפורים המטורפים הללו, היא ההכרה בעובדה שבאמת קשה להיות כל הזמן אלביס, וזה בהחלט דבר שיכול להימאס. תארו לכם: לקום כל בוקר, להסתכל בראי, ולראות את אלביס. לכן בהחלט אפשר להבין אותו, אם הוא פתאום החליט לשנות את שמו למשהו פשוט יותר, למשל לאייזיק, ולעבור עם זהות אחרת לאיזה אי טרופי, להיות בן אי משהו, ולנשום קצת אוויר נקי, נטול מעריצים, עיתונאי־פפ, ואוטוגרפים אינסופיים.

ויתכן שבאיזה אי רחוק ובלתי־נודע, על שפת יבשת אבודה, קיימת ארץ ושכונה שכזאת: ארץ הכוכבים המתים, ובה גרים בשכונה אחת: ג'ניס ג'ופלין וג'ים מוריסון, אלביס וריקי נלסון, ג'ון לנון ולני ברוס. במשך היום הם משתזפים, נחים, ניגמלים וקוראים עיתונים, אבל בכל ערב הם מתאספים ביחד, בפאב השכונתי שלהם, מתחברים לחשמל, ומרכיבים את הלהקה הטובה ביותר בעולם הזה, וגם בעולם הבא.

יהי זיכרם ברוך!

פנאי ממליץ

על מזבח האתיקה

סרט | "משדרים חדשות". דקל, ת"א. אורגה. מי שמכיר באמת את עולם הטלוויזיה החדשות, ימצא בסרט זה כמה וכמה סתירות בלתי הגיוניות בין תסריט למציאות. מצד שני, מי שמחפש דרמה עשויה היטב, מבדרת, עם משחק נפלא של הנהלה וצוות העובדים, ימצא את מבוקשו. מאחורי הקלעים של צוות עריכת החדשות בתחנת טלוויזיה מקומית, מתעמתים שלושה. ויליאם הארט הוא הקריין הכוכב, שעל המסך הוא בשיא, אבל מחוצה לו הוא די שלומיאל. אלברט ברוקס הוא כשרון מבריק, אבל על המסך הוא מזיע יותר מדי. הולי האנטר הנפלאה, היא המפיקה הנמרצת, שמקריבה הכל על מזבח קדושת האתיקה.

בשלבי הבוסר

סינמטק | "הפסטיבל הישראלי לסרטי סטודנטים". זהו הפסטיבל השני במניין, וממה שראינו בשנה שעברה יש שם הרבה יומרות מופרכות, אבל גם כמה וכמה סרטים לא רעים בכלל, שמצביעים על כשרונות מבטיחים לעתיד. כדאי לאתר אותם עוד בשלבי הבוסר. מומלץ.

"מפיסטו", סינמטק ת"א, 21:30. גלגול מודרני לסיפורו של האיש שמכר את נשמתו לשטן. הפעם קלאוס מריה ברנדואר הוא שחקן בהונגריה הכבושה, בימי מלחמת העולם השניה, והשטן מגולם על־ידי המשטר הנאצי, שמציע הצלחה תמורת אבדן ערכים. משחק מצוין, לצורת הקצב האיטי והאווירה הכבדה.

בנגיפי האיידס

רדיו | "אוניברסיטה משודרת". גל"צ 1, 21:30. הסימסטר החדש של שידורי האוניברסיטה המשודרת, נפתח בהרצאתו של הפרופ' יחיאל בקר. הוא ירצה על "תורת הנגיפים בעידן האיידס". ההרצאה תתמקד על מחלת האבעבועות השחורות.

חריפות חריפאי

הצגה | "רכוש נטוש". מתנ"ס יהוד, 20:30. זהרירה חריפאי היתה אמא עוד לפני קוראז', והרבה לפני "מאש"ה". כאן היא אמא שתלטנית, דורסנית, שמנהלת מערכת יחסים מורכבת עם שתי בנותיה, אותן מגלמות ענת וקסמן ורבקה נוימן. מחזה מאת שולמית לפיד.

שלושה בכירים

בידור | "המרתף העליון", בית לסין, ת"א, 22:00. מופע של שלושה נגנים, כל אחד בכיר בתחומו. אברהם בר־ראשי, נולד והתחנך בניו־יורק, והחל לנגן בגיטרה בגיל 16. נסיונו כולל את שנות הארבעים, החמישים והשישים, בעיקר בתחום האבסטרקט־בג'אז. יונתן גיטלר, בנו, החל מנגן בתופים בגיל 11, למד בבית הספר לאמנויות בניו־יורק, ועבד כמה שנים עם נגני ג'אז מהאיים הקאריביים. מיקי שביב הוא אחד הבסיסטים הטובים בארץ, וגם זמר מצוין, ובדרך כלל הוא מנהיג את "טרנר", או עושה הפקות לאמנים אחרים. עכשיו צריך לראות מה קורה כששמים את כולם על אותה במה.

דירה להשכיר

קלאסי | "תזמורת סימפונית חיפה". אודיטוריום, חיפה, 15:30 – 17:00. סטולי ספרבר מנצח על קונצרט לנוער. "דירה להשכיר והדיירים".

"התזמורת הפילהרמונית". היכל התרבות, ת"א, 17:00. קונצרט לנוער מס. 5. אריה ורדי מנצח על יצירות מאת מנדלסון, שומאן, בורודין, אופנבאך ודבוז'אק. שלמה שד־טוב בפסנתר.

על פני

לצלם, ורק אחר־כך לחשוב

הם - כתבים וצלמים ישראלים העובדים בשירות רשתות התיקשורת הזרות - בעין הסערה, במרכז הדילמה, אחד מהקונפליקטים של אירועי השטחים. מה עושים בזמן אירוע, כשיש פצועים, נפגעים, כשרואים חיילים ישראלים בפעילות חריגה. איך יוצאים מזה

מאת אדר אבישר

תסריט היפותטי: מתנחלים חודרים לכפר ערבי בפעולת תגמול, במהלכה מוצאים את מותם שלושה ילדים ערביים. צוות של רשת השידור אן.בי.סי., שנמצא במקרה באיזור, נוסע אחרי האמבולנסים המקומיים ומגיע לכפר. הצוות, שהורכב מצלם ומקליט ישראליים, קציני מילואים, נדרש לצלם את התקרית. הצוות הישראלי בדילמה: החובה המקצועית ועצם העסקתם על־ידי הרשת האמריקנית, מחייבת אותם לסקר את האירוע, למרות שהם יודעים שבירור שפירסום הכתבה בחו"ל יביא נזק אדיר למדינה.

הצגנו את הבעיה בפני מספר אנשי צוות ישראליים, העובדים ברשתות הזרות, כדי לעמוד על הלכי הרוח בקירבם בימים אלה בהם חלקים באוכלוסיה מתייחסים אליהם כאל בוגדים, יחס שהתגבר לאחר פרשת צילום הכאת המתפרעים בידי משה אלפרט.

אופיר מורדוב, צלם בשרות רשת הטלויזיה אן.בי.סי., היה בין הכתבים שעדו בפינוי הילדים מהכפר ביתא, אירוע שהותיר בו את רישומו. "כשאני בא לסקר אירוע, אני בדרך־כלל מנותק לגמרי מאמוציות ודיעות. כשהגעתי, למשל, לביתא, התחלתי לצלם כמו מטורף, רצתי אחרי האמבולנסים של המקומיים כשהמצלמה כל הזמן עובדת. לקח לי כעשר שניות לקלוט מה שנעשה, שמדובר בגופה של ילדה יהודיה".

מורדוב טוען שהניתוק קשור למקצוע, "במיוחד בתקופה האחרונה, בה אנו עובדים באינטנסיביות המקבילה לשתיים של עבודה בימים רגילים". לדבריו,

מאבטח ביתא, רומם אלדובי, בצילום של צלם אן.בי.סי. אופיר מורדוב

השינוי המהותי שחל בו בעקבות פרשת אלפרט, בא לידי ביטוי בנסיעה למקום האירוע. "אני משתדל להנמיך פרופיל, להסתתר, השלטים .T.V אינם מהווים עוד תעודת ביטוח". לפני תקופה קצרה ניפצו מקומיים בעזה את שימשת המכונית ונפצעו את הצלם, וגם כוחותינו לא מפגינים תמיד אהדה לצוותים המסקרים.

צלם רשת הטלוויזיה סי.בי.אס., עידו סלע, ניתקל פעמיים ביחס ברוטאלי של חיילי צה"ל. בפעם הראשונה היכו אותו חיילי גולני בעזה, למרות ששלף את תעודת הקצין שלו, ולפני כשבוע הוא הוכה בידי חיילי מילואים בשכם. הצלם משה אלפרט נאלץ לשכור את שירותיה של חברת שמירה, שתגן על חייו בעיקבות צילום הכתבה על ה"חיילים המכים", שהסעירה את דעת הקהל בעולם.

"החברה הקרובה שלי מבינה את החשיבות שבעבודתי, את העובדה שבעבודתי אני מיישם את עקרונות הדמוקרטיה במדינה", מציין אופיר מורדוב. "הבעיות מתחילות במעגלים הרחוקים יותר. אני מופתע לגלות שכבות רבות בציבור, שדורשות לסגור את השטחים בפני אמצעי התקשורת, מאשימים אותנו בשיתוף פעולה עם האויב. לי אין בעיות מצפוניות, מאחר שאני מאמין בחופש העיתונות. זה לא אומר שאין לי התלבטויות לאחר צילום כתבות, אסור לשכוח שמדובר באירועים קשים מאוד".

מרטין פלצ'ר, כתב האן.בי.סי. בישראל, מציין שלאחר התקרית של משה אלפרט הוא חש בשינוי מסוים אצל עובדיו הישראלים. "לעובדה שאנחנו מעסיקים צוותים מקומיים יש כמובן יתרונות וחסרונות. החבר'ה האלה יודעים לדבר עם הצבא, הם מבינים את המנטאליות. אבל לאחר פרשת משה אלפרט, שצילם את ההכאה של הערבים, אפשר לחוש בפחד. ידוע לי על צלם שצילם כיצד חייל מכה מפגין, כשהתמונה הגיע לתודעה שלו הוא פשוט נבהל ופתח את הצמצם למקסימום. אפילו לא הכחיש את זה".

ג'ק דנייה מרשת איי.בי.סי., מסביר שהסיקור העיתונאי המקצועי אינו יכול להיות מושפע מלאומיותו של העיתונאי. "לא ניתקלתי בבעיות מיוחדות שהתעוררו בקרב עובדינו הישראלים. אם הייתי מבוזן בכך, הייתי מבין לליבם. בסך־הכל מדובר בבני־אדם. הייתי בודאי מנסה לשוחח איתם, ולהסביר להם את הסטנדרטים הגבוהים שנדרשים מהם". על השאלה האם הוא נאלץ אי פעם לסקר אירוע שעמד בניגוד לאינטרסים של מדינתו, ענה: "אל תשכח שאנחנו היינו בין העיתונאים שחשפו את פרשת ווטרגייט, ואת פרשת משלוח הנשק לאיראן ולקונטראס, פרשיות מאוד עגומות בהיסטוריה האמריקנית".

לגבי השאלה ההיפותטית שהצגנו בפתיחה, איש מהם לא נקלע לדילמה. "אתה רואה, אפילו במיקרה היפותטי התשובה היא: לצלם, ורק אחר כך לחשוב", אומר אופיר מורדוב. "עד כמה שהדבר נשמע מוזר, רק עכשיו אני מתחיל להבין מה שאלת".

טוב, אפשר

תן למיטה לרזות בשבילך

מאת שרי ארליך

האמריקאים לא מפסיקים להפתיע. הרבה הגיון בהיסטריות שלהם קשה למצוא. הפעם, למרות שלא נעים להודות, אפשר סוף סוף להבין אותם. הפטנט החדש, "שיטת שטאופר", מתלבש על הגוף הרפס והעצלות הישראלית בדיוק בשיפולים הרכים של הכרס. זה שעל ההמצאה אחראי אוסטרי, זו עובדה משנית ואולי אפילו טעות. עם יחסי ציבור טובים אפשר היה למכור את "שיטת שטאופר" במסגרת חגיגות ה־40 למדינה.

ההיסטריה בדרך: 'שיטת שטאופר' - הרזיה ללא זיעה תוך מעבר בין 6 מיטות שונות המופעלות חשמלית - הגיעה ארצה

כל הסממנים הבולטים של ההוויה הישראלית מתנקזים לאותה מיטת פלאים. הגיון חדש אבל עקבי: אתה שוכב על מיטה המרופדת בניחותא, מניח את הראש על הכר וחולם על ארץ אחרת. בינתיים השרירים שלך עובדים בשבילך. מופעלים על ידי כריות המונחות על המיטה קרוב ל־1000 פעמים.

עבודה ללא זעה: אתה עובר בין כל המיטות במערכת, סה"כ 6. עברת כבר את כל הגלובוס. דווקא באיי פיג'י גמרת את השעה היומית שלך על המערכת. אתה רגוע. ידוע שבאותה שעה חסכת 14 שעות התעמלות רגילות.

התזון וההגשמה: במיטה הראשונה דואגים לאוור הירכיים. הכריות מדוושות עבורך. השומנים פותחים ואת/ה זוכה לקלילות ויציבות בעמידה והליכה. במיטה השנייה מופעלים שרירי האגן. הבטן נעשית שטוחה יותר והמותניים צרים יותר. החזה את יתבטאו בגזרה גבוהה וצרה יותר. המיטה השלישית (מזכיר קצת את חנה ושלושת הדובים) מגבירה בהדרגה את פעילות מחזור הדם ומערכת הלימפה ומביאה לסילוק החומרים המיותרים. בתמורה המתנה המובטחת: הרגשה נפלאה. האמת היא שאותה הרגשה טובה אינה מפתיעה. סביר להניח שבחצי הדרך הספקת כבר להגיע לאירופה התרבותית ואפילו לגמור את הקניות.

הכל או כלום לא: פריירים לא נולדו אתמול. אתה מכיר כבר את כל המכונים. בשנים רבות עם המנהל. חוץ מזה הרגשת שלא נותנים לך מספיק תשומת לב. הכי מרגיז לראות שם את כל החטובים והחטובות האחרים. רק המחשבה על עצמך נכנס/ת לתוך טרנינג יכולה להוציא את החשק להתעמל. על המיטות של "שטאופר" שוכבים אנשים בדיוק כמוך בחולצה ומכנסיים. קצת שמנים, קצת עצלניים וקצת אופנתיים. בין לבין אתם יכולים להחליף חוויות. אחרי הכל איזה עוד ספורט מבטיח עיצוב גזרה, הצרת היקפים, שיפור היציבה והגמישות, שיפור מחזור הדם, חיזוק השרירים, הפחתת השומנים והרפייה – והכל במיטה אחת.

חברת "אילון הנדסה" הביאה את הפטנט החדשני לארץ. "כל ההמצאות בעולם הומצאו ע"י עצלנים", אמר איש החברה וחייך באושר. בארצות הברית קיימים כבר 2500 מכונים. באירופה לא מסוגלים לספק את הדרישה. בארץ ההיסטוריה עדיין קטנה, אבל הולכת בכיוון הנכון. בכפר המכביה, משכנה היחידי בינתיים של המערכת, סגור התור ל־3 חודשים מראש. סתם בני אדם לא יוכלו להנות מהרביצה היוקרתית. בשלב זה לפחות השרות פתוח רק לחברי המועדון. בינתיים אפשר להתחיל להתאמן בשכיבה בבית.

הנהג המזהיר

יצחק שפירא, אב שאיבד את בנו בתאונת דרכים לפני 9 שנים, מנהל מאז מסע ציבורי – "חיים בדרכים" – נגד התאונות ובעד שיפורים בתנאי הנהיגה בארץ. במסגרת הקמפיין שלו מסתובב שפירא בכל רחבי הארץ עם רכבו הפרטי עליו האזהרה והסטטיסטיקה מאירות העיניים.

לא יורדת על מי שעלתה

אם קראתם את הכתבה למעלה, והחלטתם שאין לכם סבלנות להמתין לפעלולי הטכניקה כדי לרזות, יש עצה: אפשר לנסות את קבוצת התמיכה והעידוד להרזיה - כן, יש דבר כזה - של מירי בלקין

מאת עדית בן־פורת

להיות שמן זה לא פשע, ולכן דיאטה לא צריכה להראות כמו עונש. דוגמא של משפט אופייני שאפשר לשמוע מפי מירי בלקין, מנחת קבוצות 'תמיכה ועידוד בהרזיה'. אפילו בשם שבחרה לקבוצה יש תמיכה ועידוד לפני המלה המפחידה – הרזיה.

ושמנים מדופלמים, כאלה שניסו כבר את כל הדיאטות, קנו את כל הספרים ונרשמו לכל החוגים – נוהים אחריה כמו זבובים אחרי הריבה (דימוי של שמנים, כמובן).

עד לפני פחות משנה היתה מירי מדריכה בשומרי משקל וגם שם היו החוגים שלה מפוצצים. תמיד היו לפחות עשרים אנשים, ששמעו אותה בעמידה. בקיץ האחרון פרשה ופתחה את קבוצות התמיכה והעידוד. ומי שמדמיין לו חדר מלא שמנות עגמומיות, שסופרות את הגרמים ביאוש, שישכח מזה. חוג של מירי נראה כמו ההצגה הכי טובה בעיר.

מי שמסתכל על מירי עצמה, יתקשה להאמין שהיה לה יום רע בחיים, לא כל שכן שמשקלה היה פעם 25 קילוגרם יותר ממה שהוא היום, דהיינו היתה שמנה.

היא חתיכה ונוצצת וזוהרת, אבל מכירה את כל הטריקים של השמנים. ולכן, בכל פעם שהיא מחלקת איזו דיאטה או מתכון חדשים, עוד לפני שהשומעות מספיקות לחשוב איך אפשר לרמות או לטבן, היא כבר מונה את כל הסיבובים האפשריים, ודעמי הצחוק האדירים שהיא מעוררת מעלים בוודאי הבעת־תהייה על פניו של מי שעובר במסדרון של גרמניה הרצליה או סמינר הקיבוצים, ויודע שכאן מתקיים חוג הרזיה.

וכשהיא שוקלת את המרזות, וצוהלת עם כל ירידה, היא לא יורדת על מי שעלתה. יודעת בעצמה כמה זה קשה, ושלפעמים לא בא, ואין דבר, אבל בשבוע הבא אני רוצה לראות ירידה. המשפט החוזר שלה: שתחשבו עלי ועל המאזניים שלי, ושזה יהיה הפחד מות שלכם. העיקר לא להתייאש.

הרזיה היא תהליך ארוך שבסופו מחכה חלק עוד יותר קשה – שמירה על המשקל המוזן. לכן היא לא מאמינה בדיאטות כסאח ולא בכל מיני כדורים ופטנטים אינסטנט, אלא בעיקרון הפשוט – לאכול פחות, לאכול נכון, ולחלק את מאזן הקלוריות כך שהגוף יהיה תמיד באוברדראפט – של קלוריות.

אבל היות והיא גם יודעת היטב שאף אחד בעולם – ובמיוחד לא בעלי נטיה להשמנה – אינו מסוגל לוותר על ממתקים וצ'ופרים לטווח ארוך – היא כוללת בתחשיב הקלוריות שלה גם ממתק יומי – בסך 100 קלוריות. וכך מתפלאים השמנים לגלות שמותר להם לאכול קרטיב, או 4 קוביות שוקולד או חצי סופגניה – וזה עדיין נחשב דיאטה. ובתפריטים שהיא מחלקת יש פשטידות ופורל בגבינה צהובה וענף ברוטב חרדל, וזה נשמע יותר כמו מטבח צרפתי מאשר כמו תפריט של דיאטה.

בשטח יש כמה הצלחות גדולות שמדברות בעד עצמן – כמו גברת אחת שהורידה 31 קילוגרמים או חיילת במדים שבאה לחוג אחרי הורדה של 12 קילוגרמים ומירי התנפלה עליה בשאגות גיל. ולמרות שקהל היעד העיקרי הוא נשים, מסתובבים בשטח גם כמה גברים עם סכומים נאים של קילוגרמים שירדו.

עם גישה כזו לא פלא שהיא מצליחה מאד גם עם ילדים, המוכנים ברצון לבוא לחוגים שלה, כי זה מבדר ומשעשע באותה מידה שזה מועיל.

אז מה היא בעצם עושה? שואל גבר אחד, רחוק מלהיות שמן, שמזדמן במקרה למקום, שטיפת מוח? אולי שטיפת מוח, אולי חינוך מחדש, ואולי באמת כמו שכתוב בכותרות של הקבוצות שלה – תמיכה ועידוד. אבל מה שברור זה שהיא תופעה. ממש מעוררת תיאבון – לעשות דיאטה.

מירי בלקין – בעצמה הורידה 25 ק"ג
צילם יוסי אלוני

הנשימות הפכו מהירות, כמו כלב עם סרטן שרץ כמה ק"מ

כשזה התחיל, חשבתי שזה רק הרעלת ניקוטין או משהו כזה. רציתי להיות בטוחה, והפסקתי לעשן לאיזה חמש דקות. אבל זה המשיך. מן קוצר נשימה כזה, שהאויר נכנס רק עד אמצע הדרך ונעצר כאילו משהו מפריע לו. חשבתי באופטימיות על דלקת ריאות ומדדתי חום. רק 36.7. בבעתה מדדתי עוד 10 דקות. 36.7.5. בבת אחת זה היה ברור לי לגמרי: סרטן בריאות. זו המסקנה היחידה המתבקשת מבחינה לוגית: א. אני מעשנת. ב. 95 אחוזים מאלה שלוקים בסרטן ריאות מעשנים. ג. אני תמיד בין ה־95 אחוזים. ד. כשיש סרטן בריאות אין חום. ה. אין לי חום. מסקנה: יש לי סרטן.

ניסיתי לשמור על קור רוח, אבל כבר לא היתה לי שום רוח בסביבה שיכולתי לשמור עליה. הנשימות שלי הפכו מהירות כאלה, כמו של כלב שרץ כמה קילומטרים ושיש לו סרטן בריאות. כשהתחלתי להרגיש מן קוצים כאלה בידיים, היה ברור לי שברגיל הייתי אופטימית מדי. סרטן בריאות היה לי לפני כמה דקות. עכשיו הוא עבר גם לידיים.

ד"ר שגב לא היה בשום מקום. השארתי הודעה מאודנת באינתורית, שאני גוססת, ושאם בדקות הקרובות הוא נמצא ליד טלפון – שיתקשר. אחר־כך כבר לא חשוב. הוא התקשר אחרי שעה וחצי. תוך נשימות קצרות וחלתי לטלפון.

ד"ר שגב שאל אם אני היסטרית. בנשימה קצרה צרחתי עליו שאיזה היסטרית, ועל מה הוא מדבר, ואיזה חוסר אחריות ואפילו זלזול בחולים קשים, ועוד כל מיני דברים. הוא ניסה להסביר לי, (בשניות שלקחתי

היית מת

אויר), שב־99 אחוזים יגידו רופאים שאני היסטרית וב־98 אחוזים הם יהיו צודקים. שאלתי אותו (בהיסטריה) מה עם האחוז שהם לא צודקים. (אני תמיד באחוז הזה).

קוצר נשימה, הוא אמר, זו תחושה סובייקטיבית של המתלונן. לעתים קרובות המתבונן במתלונן לא רואה עליו כלום. אם קוצר הנשימה קשור למתח או מריבה, סביר להניח שזו תגובה דמויית היסטריה שבה מתנדלים באופן מלאכותי לנשום בצורה מהירה ושטוחית. כתוצאה מכך נכנס מעט מדי המצן לריאות, ונפלטת פסולת הנקראת דו־תחמוצת־הפחמן. זוהי פסולת שאם מוציאים אותה בעודף, משנים את תומציות הרקמות בגוף ומופיעה תחושה של קוצים בידיים וקצות האצבעות מתיישרות במין עווית. (השפופרת נפלה לי מבין האצבעות, בגלל העווית).

ד"ר שגב אמר שבמקרה כזה זה נותן לרופא המטפל סימן ברור שלא מדובר במחלה גופנית. ישנם מצבים של קוצר נשימה שנובעים ממאמץ או התרגשות, וזה מלווה בדפיקות לב מהירות. הגוף זקוק ליותר חמצן, ואז יש תחושה של קוצר נשימה. אם המצב נמשך מעבר לשעות, יש לפנות לרופא לבדוק אם לא מדובר בדלקת ריאות או ברונכיטיס.

ההמלצה של ד"ר שגב למקרים של קוצר נשימה היא לנשום עמוק ולאט. ישנה אפשרות להשתמש בשקית נייר. להצמיד אותה לפה ולאף ולנשום לתוכה. את הדו־תחמוצת־הפחמן שנושפים לשקית – שואפים בחזרה פנימה, ואז הידיים מתיישרות לבד. זה הטיפול ששושים גם בחדר מיון.

ד"ר שגב שאל אם אני עוד איתו, אבל לא יכולתי לענות כי השקית הפריעה לי. ואז הוא אמר שסרטן ריאות לא גורם לקוצר נשימה. לפני זה עוד יהיו הרבה מאד סימנים שמשום מה הוא לא רצה לפרט לי. לא, זה גם לא איידס. נכון, אחד מסימני האיידס זו דלקת ריאות מסוימת, אבל לפניה ישנן תופעות רבות אחרות. (שגם אותן הוא לא רצה משום מה לפרט לי) בכל אופן, זה לא זה ולא זה. אז מה הוא דיבר כל־כך הרבה.

עפרה בורלא־אדר

טיפים

לימון לא־כל־כך סחוט

אם אתם זקוקים לטיפות אחדות של מיץ לימון בלבד – דקרו את הלימון בסכין חד בקצהו וסחטו את הכמות הדרושה לכם. עכשיו הלימון ישאר שלם וטרי עד שתזדקקו לו שוב.

המלבין פני ניילונו בתכשיר

אם יש לכם מלבושים עדינים מניילון בצבע לבן, נוכחתם כי יש להם נטיה להצהיב עם הזמן. מכל הפטנטים להלבנת ניילונים, אני ממליצה שתכנסו לבית־מרקחת או לחנות־צבעים ותבקשו את התכשיר המיוחד הנקרא WHITE והוא יעשה בשבילכם את העבודה.

טיפול טיק־טאק

עזרה ראשונה לרהיטי טיק: אם גיליתם סריטות או כתמים בעץ טיק, קחו מעט צמר פלדה (נסו להשיג צמר פלדה דק ביותר) שפשפו את המקום הפגוע, ערבבו מחצית הכמות שמן פשתן עם מחצית הכמות טרפנטין (את שניהם ניתן להשיג בכל חנות של צבעים וחומרי־בנין) ושפשפו היטב את המקום. רהיטי טיק אינם זקוקים לטיפול בשמן והיופי היות והעץ עצמו עשיר בשומן טבעי. נחוץ רק לשפשף אותם במטלית רכה טבולה באותה תערובת של שמן פשתן וטרפנטין.

יש לך משהו נגד שיעול?

נכון שכתבתי כאן שהשחקן איאן מק'לן אמר שהקהל הישראלי הוא הטוב בעולם, ונכון שאני מוכנה להגן על הקהל הישראלי עד חורמה, אבל אני לא יכולה לעמוד בפני הטענה שזורקים לי מאז: "ומה עם המשתעלים בקונצרטים?"

אינני יודע אם אותם "קבועים" של הפילהרמונית, בעצם, לפי כמות המנויים ומספר הקונצרטים המנוגנים כאן, רבים מכם ודאי עונים בחיוב. אם כן, אתם מכירים את הקללה ששמה המשתעלים. כמה פעמים נכמרו רחמי על המנצח או על סולן שברגע של פיאניסימו, מכניס לו מישהו שיעול אדיר הנשמע מקצה האולם עד קצהו. לפעמים אני מסתכלת בפניו של משתעל כזה ואני רואה ששום דבר לא מזיז לו. הוא פשוט יושב וכאשר בא לו – הוא משתעל. הוא לא נראה במבוכה להתאפק, הוא לא נותן את פניו בתוך ממחטה, או צעיף, כדי להקטין את קול השיעול שלו. למשתעלים כנראה לא איכפת שהם מפריעים לעוד 3000. ואתם חושבים שבאמת אי־אפשר להתאפק? אחד המנצחים הדגולים המופיעים כאן בקביעות רצה להוכיח שאפשר להתאפק ובתחילת הקונצרט פנה לקהל והודיע שהרב מקליטים את הקונצרט וביקש שלא ישתעלו כדי לא לקלקל את ההקלטה. מה אתם חושבים? איש לא השתעל! אף שיעול אחד! סיפר אמיתי. יש למישהו עצה?

ותזכורת אחת: אם יש לכם עצות פרטיות שלכם ואתם מוכנים לחלק אותן איתנו, שלחו לנו ונשתדל לפרסם אותן פה, לתועלת כולנו.

המזל היומי שלך

שור
20 באפריל - 20 במאי
יש לגלות גישה מציאותית בקשר לעניינים הקשורים בקריירה האישית. תוכניות מרחיקות לכת מדי אינן מעשיות. מוטב גם לגלות ספקנות כאשר מציעים לכם הרים וגבעות.

תאומים
21 במאי - 20 ביוני
מסעות יהיו כרוכים בעיכובים או הוצאות נוספות. ייתכן שתיתקלו היום באדם בעל דעות מוקדמות. אל תיכנסו לויכוחים אידיאולוגיים.

סרטן
21 ביוני - 22 ביולי
היום קיימת נטייה לפזרנות. מוטב שתשאירו את כרטיסי האשראי בבית. שותף לעסקים אינו מאושר, בלשון המעטה, מהשקעה מוצעת.

אריה
23 ביולי - 22 באוגוסט
הדיבורים על שותפות עסקית נשמעים מפלא, אך העניין כולו טעון בירורים לעומק. השתדלו להיות מציאותיים.

בתולה
23 באוגוסט - 22 בספטמבר
למרות הכוונות הטובות, לא תוכלו להתפנות היום לטיפול בפרוייקטים שתיכננתם. יש לשמור על הבריאות והמשקל, ולהקפיד על מזון נאות.

מאזניים
23 בספטמבר - 22 באוקטובר
היום הראש שלכם נתון לבילויים והנאה, אולם אתם נוטים להגזים. מוטב שתגלו מתינות והימנעו מהוצאות בלתי־סבירות.

עקרב
23 באוקטובר - 21 בנובמבר
כושר השיפוט עלול להיפגע בכל הנוגע למישור הביתי. אם אתם מחפשים בית או דירה, היזהרו מעיסקות פזיזות.

קשת
22 בנובמבר - 21 בדצמבר
חוסר דאגות עלול לגרום לפליטות פה מיותרות. חוסר יעילות עלול לפגום בהישגיכם.

גדי
22 בדצמבר - 20 בינואר
צפוי ביזבוז ללא מעצורים אלא אם תעשו מאמץ מיוחד להתמיד בחיסכון. בתחום הבילוי והפנאי יתנהלו העניינים ללא דאגה.

דלי
21 בינואר - 19 בפברואר
היום תשמחו לקבל אורחים, אולם ייתכן שתפריעו במאמציכם להדשים את האורחים. את האינטרסים במישור הקריירה האישית יש להניח בעמדת המתנה.

דגים
20 בפברואר - 20 במרץ
אתם עלולים להיות תלושים מהמציאות בימים אלה. אולם השתדלו להיצמד לקרקע המציאות. אל תאמינו לכל השמועות המגיעות אליכם.

טלה
21 במרץ - 19 באפריל
חיי החברה לא יהלמו את ציפיותיכם. קיימת נטייה לפזרנות. שימרו על הפרדה בין עסקים לבילויים. עצת ידיד לא תהיה מבוססת.

הכי משתלם לגרד
חיש גד

טוב, אפשר כבר להגיד שעונת ההופעות החלה

צילום: עופר קרני

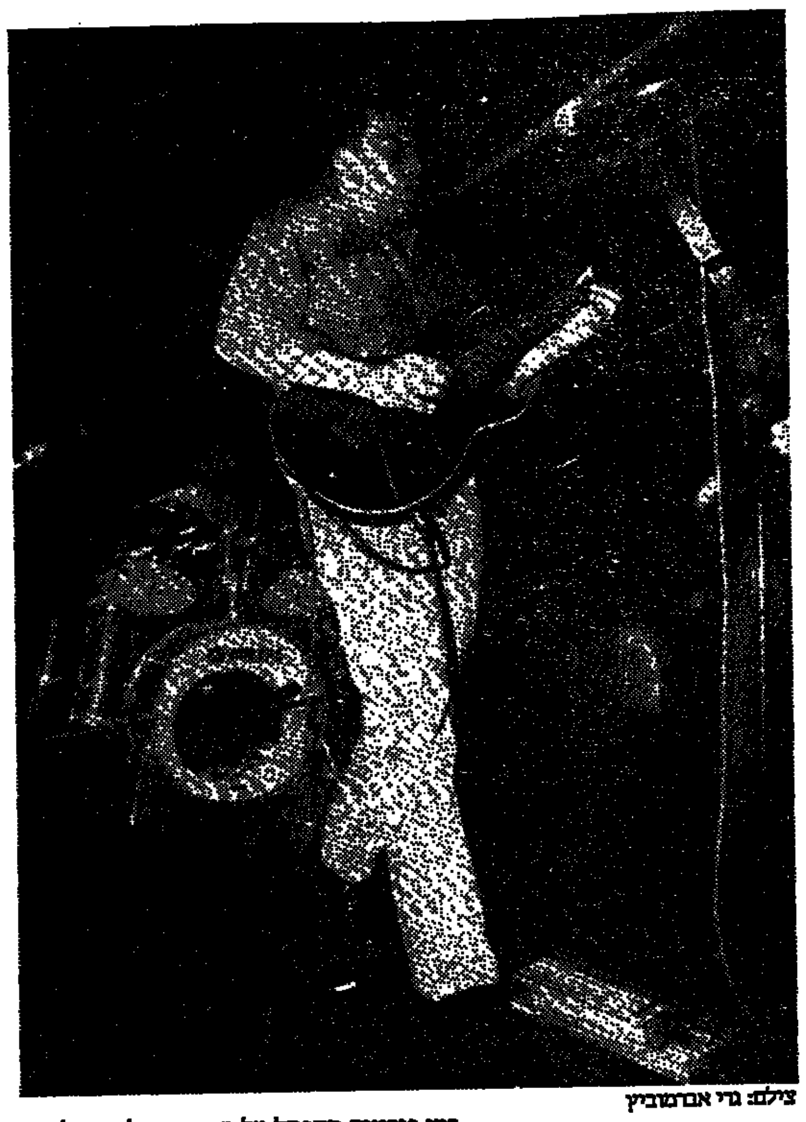

צילום: גרי אברמוביץ

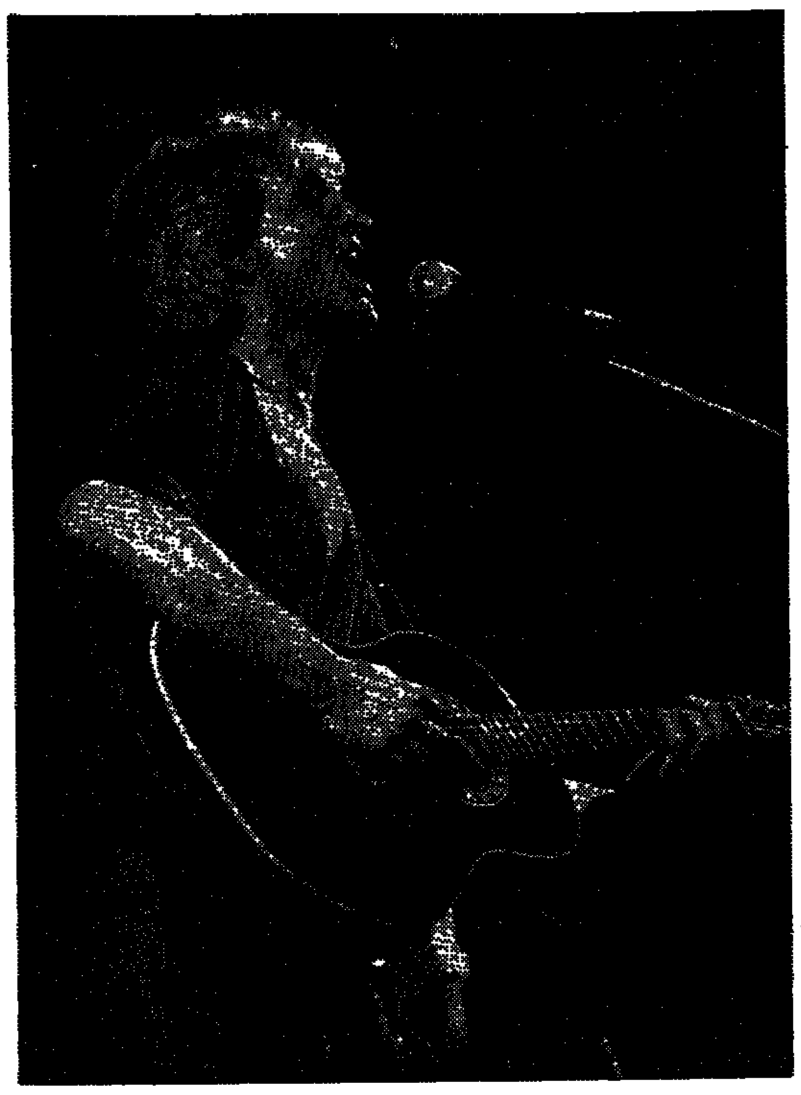

מאיר אריאל

ברוכים הבאים לאסיפת הבחירות הראשונה של מאיר אריאל ומפלגת קאריזמה. כבוד היו"ר בחולצה לבנה, מכנסיים אופנתיות ונעליים שחורות. אריאל ומפלגתו, הם היחידים שלא רוצים שתצביע בעדם.

זו אולי הסיבה שאין לרשימה פתק עם ראשי תיבות לקלפי. מה שיש זה מצע מוסיקלי נהדר והגיגים של אריאל, שסוף סוף תושף בלי מסכי עשן ומסתורין את ההומור הנפלא שבו. איש מצחיק אריאל. מין ליצן עצוב שמפרק לחלוטין דיעות קדומות שהצטברו במוחך במשך השנים. פאראדוקסלי? אולי כן ואולי לא. המפלגות הגדולות משתמשות באותן קלישאות של אריאל במשמעות אחרת. אריאל מפרק את המשמעות לחלקים קטנים.

חוץ מהגיגי בחירות, מולידו של 'ארול' נשען על חוליה מוסיקלית איתנה, שמאפשרת לו להפתח לא רק כמשורר ומלחין אלא גם כפרפורמר מקורי. סגן היו"ר הוא יהודה עדר, המציג של קריזמה לסוכנות והמפיק המוסיקלי. עדר עשה כאן הפקה מוסיקלית פשוטה, ויחד עם זאת מרשימה. הוא התאים את הגיטרות הבס התופים הקלידים והכינור למידות של אריאל. צליל מינימליסטי. רוק־קאונטרי. חוץ מזה הוא גיטריסט ענק.

מצידו השני של כבוד היו"ר עומד מיקי שביב נציגו לרשות שמורות הטבע. בסיסט שנאמר עליו הכל. אבל שביב מעבר להיותו גם גיטריסט מרגש הוא זמר, פצצה. שביב שכבר הפציץ בעבר עם "טנגו" מתעלס עם המילים. כל אות יוצאת אצלו כאילו עברה תהליך ארוך של יצירה. הוא שר את "שחררי אותי, תני לי ללכת" בקול שמזכיר את אלביס קוסטלו. אחר כך הוא ניער את אסיפת הבחירות ב"שפוי מלחמה" ו"איזו מדינה" של אלי לוזון. עם שני תותחים שכאלו אריאל יכול לרוץ בשקט לבחירות.

מאחור שניים פחות מוכרים אבל עושים את העבודה בהתאם. רועי מוכיח על תופים ואדם מדר איש הכלים השלובים: קלידים, חליל, כינור וחצוצרה.

מאיר אריאל מגיש שירים משלושת אלבומיו. כמה קטעים כבר הפכו לקלסיקה. ב"ארול" שהוקן לשיעור ספרות כולם מדקלמים יחד איתו את עלילותיו של החוזה. הוא לא עומד כמו כוכב רוק, כי הוא לא כוכב. הוא רק משורר ומלחין וזמר אחר, שאין שני לו בארץ. אריאל נפתח לכל הכיוונים בלי מצנח.

והיה גם קטע מהפכני של יואב קוטנר, שעלה לבמה, לקח תוף, וצווח: "מהפיכה, מהפיכה. איפה הביטלס, איפה האבנים המתגלגלות...מהפיכה". היסטרי.

אבי מורגנשטרן

רמי פורטיס

רמי פורטיס מתפתל על הבמה כחולה אפילפסי, לפני כשבע שנים היו תנועותיו מעוררות גלים, כיום דומה, שפורטיס וחבריו יכולים לעורר רק גלי נוסטלגיה. אז היו "מקדשי רוק", דן, ליקוויד ופינגווין, ופורטיס, שתמיד אהב לזעזע, החליף דמויות כזיקית: פאשיסט, קומוניסט, סתם פסיכי. בתום תקופת הזוהר ירד לבלגיה והצטרף לחבורת מינימאל קומפקט.

עכשיו הוא שוב פה, המרד התמסד, הופעת איחוד חד פעמית עם חבריו, שהתמסדו אף הם: רונן ברטל בעל אולפני די.בי. ומפיק של להקות צעירות, יקי אבימור חוקר את רזי המתמטיקה באוניברסיטה וג'אן ג'ק גולדברג, מתופף עם אהוד בנאי.

מי שציפה לניצים בעקבות המפגש, התאכזב. במהלך החזרות פורטיס, משועשע, הסתפק בלגימת משקה קל במקום אלכוהול, כתאורה שימשה מנורת פלורוסנט בודדת. אוירה נינוחה שהזכירה קבוצה של נגני אולפן, ולא של מי שהיו הילדים הרעים של הרוק. הטקסטים עדיין חסרי משמעות הגיונית, נתונים לשינויים בהתאם למצב הרוח. פורטיס מודל 88 הוא כל מה שפורטיס מודל 82 נלחם בו.

אדר אבישר

שלום חנוך

"בכל מקום בו אני מניח את הכובע שלי, שם ביתי", שר מרווין גאי. בשבוע האחרון שלום חנוך היה זקוק למפעל כובעים שלם. 'אמנות לעם' פנו אליו, ביקשו שיופיע גם במקומות קטנים, כאלה שבדרך כלל הוא לא מגיע אליהם. אמר כן. לקח את ירוסלב יעקובוביץ' (סקסופונים ומפוחית), משה לוי (קלידים), וכמה חברים, העמיס משאית קטנה בציוד, ויצא ל'סיבובון' של עשר הופעות. למופע קוראים 'מבט מקרוב' והוא התחיל בשלוש שעות ביוטבתה. שירים שקטים, בעיבודים מינימליים ושירים רועשים, גם כן בעיבודים מינימליים. אחר כך הם נסעו להופיע באילת. בסוף ההופעה הם הלכו למועדון 'ספירל', השתוללו, הורידו כמה טקילות וכמה כוסיות ג'ק דניאלס, משם עברו לפאב שנקרא 'יתוש בראש', להרגע על כמה טקילות וכמה כוסיות ג'ק דניאלס, ואת הזריחה הם ראו בפאב 'מלוני', והיא היתה כל כך יפה שמייד הם שתו כמה טקילות וכמה כוסיות ג'ק דניאלס. רק באמצע ההופעה השלישית, ברביבים, הם נזכרו שבעצם הם היו באילת ושכחו ללכת לים, אבל בבוקר במקרה עוד נשארו להם כמה טקילות וכמה ג'ק דניאלס, אז היה בסדר.

יאיר לפיד

T.V

המתכון הנכון

התכנית "סיבה למסיבה" הדגימה בליל שישי האחרון, את המתכון הנכון להצלחה: שני פוליטיקאים צעירים ושנונים, ממפלגות יריבות, שאוהבים אחד את השני אבל בעיקר את עצמם; איש תקשורת אחד שאוהב את עצמו אבל בייחוד את הפוליטיקאים הצעירים; יורד אחד (עם עיניים בורקות מגעגועים) שאוהב את וויניפג, קנדה, אבל יותר את מטולה (שהרי "רק כשאתה נמצא בחו"ל אתה יכול להבין מה זה אהבת ישראל"); "אני מראש העין", שאוהב את זה מפולין, וזה מרומניה, שאוהב את זה מתימן.

כי מה יכול להיות נפלא יותר מהאהבה האמיתית והמשכנעת הזו של כולם את כולם: יורם מזרחי שללא הקסטות של "סיבה למסיבה" שהוא מקבל (שם, בוויניפג) חייו אינם חיים, והפוליטיקאים האלה, שבלי התקשורת חייהם אינם חיים, ואנשי התקשורת, שבלי הפוליטיקאים האלה חייהם אינם חיים.

העורך שלי, טיפוס עצבני מטבעו, אמר לי שאסור לי לבטאת כל שבוע, אחרת יפסיקו לקרוא אותי. מה אני יודעת, הוא בכל זאת מנוסה יותר. חוץ מזה, הוא העורך שלי. אז ככה: אהבתי את בועז שרעבי ושתי כספי. אבל בשביל זה לא צריך את כל 'סיבה למסיבה'. יאיר לפיד מוסיף (בלי רשות): הכל שטויות. בדיוק באותו זמן שידרו בערוץ 2 שרשרת וידיאו־קליפים של פרינס. מ"פייזלי פארק" ועד ל"נשיקה".

סימה קדמון

יומולדת שמח לי

"מזל טוב לדני", הוא כתב על ההזמנות ששלח ליומולדת שאירגן לעצמו. בערך 800 הזמנות כאלה שיגר לחברים, רן רהב, היחצ"ן של רשת מלונות "דן". בערך 1000 היו בשישי בלילה בסביון, בגן בית שגריר חוף השנהב, ז'אן פייר בוני, ואשתו אדיל, הנמנים עם חבריו הטובים של חתן השמחה.

כמו בחתונה גדולה, הסתובבו שם כולם על מרחבי הדשא. מתפעלים מהעובדה שהילד הזה, רק בן 24, מכיר אישית כל־כך הרבה מפורסמים.

רשימה חלקית ביותר של הנוכחים: עמי ורחל פדרמן, ח"כ נאוה ארד, יעל דיין, גילה אלמגור, חנה לסלאו, דני גילרמן, מני פאר, תמי בר־עמי, חני פרי, פינצ'י מור, מרים זוהר, אילי גורליצקי, מאשה לובלסקי, מנחם ודעיה סבידור, והמוני עיתונאים, פירסומאים, יחצ"נים, ומי בעצם לא.

והיה שם גם ריצ'ארד דרייפוס, מוקף בעדת מעריצים שעטו עליו אישית לודצת. בראשם, גליה אלבין, שניסתה לנהל עם דרייפוס ויכוח פוליטי. ועוד לא סיפרנו על טקס ההכתרה. כן גם זה קרה שם. רן רהב, בגלימת מלכות וכתר על הראש, הוכתר כמלך הערב על־ידי קבוצת רקדנים מחופשים. כמה חמוד.

אירית רוזם

חיפה

הבארונית

צעירה אמריקנית, בלונדית, יפהפיה, השועטת ברחובות חיפה ב"מרצדס" חדישה, הפכה לאחת הדמויות המסקרנות ביותר בעיר.

אט אט דלפו פרטים אודותיה. הסתבר שהיא בארונית אמתית, הנושאת את השם, ג'ורדנה פון ספירו, בתו של מפיק הוליוודי, מיליונרית "כבדה". היא הגיעה לביקור קצר בחיפה עם בעלה לשעבר, והחליטה להשאר.

עד כאן הרכילות. בשבוע שעבר בישרו מודעות ענק על פתיחתו של מועדון לילה חדש בעיר, הנושא את השם "THE BARONESS" (הבארונית), על שמה. לפתיחה הגיע מספר כפול של אורחים מאלה שהוזמנו. ג'ורדנה הזוהרת, יחד עם השותף, איש העסקים יוסי טוכנר, קיבלו במאור פנים את המוזמנים, שחגגו עד אור הבוקר.

המועדון המפואר שוכן ברכבל התדהון, והכוכב, בינתיים, הוא רון סימבדס, זמר שחום עור מניו יורק, שהגיע במיוחד לפתיחה.

דוד זוהר

הפשיטה בצפון

במבצע משולב, מהיבשה ומהאויר. פשטו ביום חמישי צבאות־השם של הרבי מלובביץ' על רבבות מילדי ישראל, והגגו להם את ל"ג בעומר, אם הם רצו או לא.

"חזית הלחימה" העיקרית בצפון היתה בקריות, והיא סימלה יותר מכל את ההצלחה שלה זוכה תנועת חב"ד במקום. מה לא היה שם? מתקני שעשועים, מסוקים מרחפים ותהלוכות ענק בחוצות הערים.

קריותים, יום חמישי בבוקר: בראש השיירה הגדולה – "טנק המבצעים" של חב"ד המשמיע מוזיקה חסידית, אחריו בובות שעוצבו ע"י אמן חוזר בתשובה כאשר הבולטת שבהם: דמותו של הרשב"י המתנבא במערה. הפינג של ממש. התשובה של המסורת היהודית לקרנבל של ברזיל.

הפעם, טוענים אנשי חב"ד, השתתפו באירועים יותר ילדים מאשר בשנה שעברה, אך בשנה הבאה – הם מקווים – תהיה השמחה בעיצומה, עת יוביל הרבי מלובביץ את כל ילדי ישראל אל החגיגה האמיתית שתערך, בעזרת השם, כבר בבית המקדש. (נכתב ביום חול, וגלים)

אמיר גילת

מחול

מתכוונות ברצינות

נחמדות, שלושת הבנות המרכיבות את להקת המחול "מאגמה". כשהן התחילו, לפני כשנתיים, אפשר היה לחשוד שזו הופעה שולית, שזה יעבור. אבל ככל שעובר הזמן מוכיחות שלושת הגראציות קצוצות השיער שהן מתכוונות לזה – וברצינות.

עוד תוכנית ועוד תוכנית – עבודות כל הזמן.

ביום חמישי האחרון הופיעו רינה בדש, אור בגים, ושרונה פלורסהיים, ב'צוותא' עם שלושה ריקודים. נכון שהניקיון הטכני מהן והלאה, אבל בכל זאת הן מצליחות לשדר חיוניות רבה מלאת כוונות טובות. בריקוד הראשון "לונה פרק" היו להן תנועות חדות וצוארונים צבעוניים כמו עלי כותרת. וגם נגיעות רופפות אחות בציצי של השניה. "ריקודי נשים" יהיה מי שיקרא לזה. אחר כך, זאת אומרת הרבה אחר כך – כי זה לקח הרבה זמן בין הריקוד הראשון לשני – הן רקדו את "מגבילית", בין ארבע קוביות צבעוניות, שהיו אמורות לסמן מצבים רגשיים. מן התרוצצות בלתי פוסקת בין מרכזי הבמה עד לריכוך, לרגיעה, בעזרת יציקת מים על עצמן מתוך כדים לבנים. תוך כדי הן גם היכו את עצמן כל הזמן (תנועה שחוזרת אגב, בכל הריקודים). ואחר כך שוב היתה הפסקה ארוכה־ארוכה שאפשר היה לנצלה לצפיה ממושכת בדרבי הכדורסל ששודר בטלוויזיה וגם לרכישת פוסטר בתוכניה של הבנות, תמורת שני ש"ח. (לא היתה התנפלות). החזרה אל האולם היתה ל־10 דקות בלבד. זאת אומרת, זה היה בדיוק אורכו של החלק השני בתוכנית הערב, שכלל ריקוד אחד בלבד – "סה לה וי". זה אמור היה להיות ריקוד מצחיק. רק אמור היה. בסוף כולם התפזרו מהר, כי תיכף התחילו ההכנות לקראת תוכניתו של יואב קוטנר, וגם הכדורסל נגמר.

עידית שחורי

מסיבה

בלי מים

הפסטיוואל הבינלאומי השני לסרטי סטודנטים, נפתח אמנם רק אתמול בערב, באוניברסיטת תל־אביב, אבל נחגג כבר בשישי בלילה, במסיבה צפופה. "כל העיר" הגיעה לכאן, היה הבטוי הרווח בדחיסות שהשתלטה על הפאב שבבריכת גורדון.

מסיבה תל־אביבית די מוצלחת, אבל לא מסעירה, ככה הגדירו את המאורע שוחרי המסיבות שאיישו אותו בהמוניהם. בעיקר צעירים. הרבה אנשי קולנוע בהתחלת הדרך. הרבה חתיכות וחתיכים, בגיל שזה עוד טבעי אצלם. הרבה מיני וצמוד ושלוף.

לא זרקו אף אחד למים. בעיקר רקדו. בארבע לפנות בוקר, היה עדיין צפוף והבשימו עד לרקוד. משקאות אפשר היה להשיג בבר, בתשלום.

אירית רוזם

אוכלי חינם

אחרי שמלאה דלק, אכלה פרילי, שותה ספרינג ושחקה ביליארד, אלונה פרידמן מאכילה את העם יוגורט. האירוע המגדר כבכורה ל"סרט הלבן", סרטון הפרסומת של תנובה.

וכך הביאו לכניסה של קולנוע ה"סיילת" בת"א את הדוגמנית אלונה פרידמן (17), עם החיוך שיכול היה למכור גם לוקשים בלי שמישהו יבוא בטענות. ונתנו לה לחלק 300 יחידות של יוגורט למבקרים התמימים שבאו לראות סרט, ואולי גם לכרסם פופקורן (תוסיף שומני, תפל, מגעיל, נטול ויטמינים).

היו כאלה ששאלו מה יש למנה עיקרית, והיה בעל שלא נתן לאשתו לטעום כי "בטח יש פה איזה טריק", אבל בסופו של דבר פרידמן היכתה את המזון המקומי שוק על יוגורט. אגב, בסרטון עצמו יש ספורטאים, ומתעמלת שמזנקת מגביע שזה עתה נפתח, והמון קצב ותנועה, אבל אלונה עצמה לא משתתפת בו. ייבוא חוץ תמיד יעיל יותר. טל פרי

הבימה התיאטרון הלאומי
סאלח שבתי — הערב 8.5, מחר 9.5: 20.30; יום ב' 10.5, יום ד' 11.5: 20.30
הצגה שמונה ל-11.5 ב-17.00; נדחית ל-12.5 ב-17.00
אנשים קשים — הערב 8.5, מחר 9.5: 20.30
בן ריקי — בכיסופים — הערב 8.5, מחר 9.5: 20.30
טל. 03-296071

הקאמרי התיאטרון של תל-אביב
עלובי החיים — הערב 8.5, מחר 9.5: 20.30; יום ג' 10.5: 20.30; יום ד' 11.5: 16.00, 20.30
חקירה — בצוותא — הערב 8.5 • מחר 9.5
רכוש נטוש — מחר יום ... הערב יום א' 8.5
טל. 03-233335

התיאטרון העירוני חיפה
יהודי במגדר הזוכס — הערב 8.5 (סרט); מחר 9.5 לסדרה 20
מר מנגי — נ. סאלינ — הערב 8.5 לסדרה 14
עיר הנפשות — נ. סאלינ — יום ב' 10.5 לסדרת ח'
מר מנגי — 10, 11, 12.5
טל. 04-670970

תיאטרון באר-שבע
לכנרים ברשת — בכורה — יום ה' 12.5 • מוצ"ש 14.5; יום א' 15.5 • יום ב' 16.5
דודתו של צ'רלי — בכורה — יום ג' 17.5 (18) • יום א' 22.5 (21)
נוגה, צירות — יום ב' 16.5, יום ג' 17.5 — חיפה
משהו של סוכן — כרמיאל — יום ד' 18.5, יום ה' 19.5: 21.00
טל. 057-73476

תיאטרון החאן הירושלמי
לילה כבמאי — במוק — מאת א.ב. יהושע
הערב 8.5 • מחר 9.5; יום ב' 10.5 ב-20.30; יום ד' 11.5 ב-20.30
בכורה — למנויים בלבד — יום ה' 12.5 ב-20.30
בכפר"ס "היכל התרבות" 16.5
טל. 02-718281

תיאטרון בית ליסין
גירושי אלטונה — הערב, מחר, יום ג' 10.5: 20.30; יום ד' 13.5: 21.00; מוצ"ש 14.5: 20.30
אחד משלנו — יום ג' 10.5 ב-21.00; יום ד' 11.5 ב-20.30; יום ה' 12.5 ב-17.00 וב-20.30
אריק לביא — כרמיאל — "היכל התרבות" יום ו' 13.5: 22.00
טל. 03-216653

תיאטרון נווה צדק
סיפורי ורדהלה — יום "רבקה קרמר" מחר ב-20.30; קריעת מתנ"ס 16.5 ב-21.00; 17.5 ב-21.00
החייל הטוב שוויק — 10.5 ב-21.00; 11.5 ב-21.00
המלך הלך לישון — 12.5 ב-10.00
טל. 03-652241

האופרה הישראלית החדשה

בטבעת החנק
THE TURN OF THE SCREW
מאת בנג'מין בריטן
באנגלית עם תרגום סוקרן לעברית
ת"א אודיטוריום רוהל 19.5, 22.5, 24.5, 26.5, 29.5
ירושלים — 16.5, 17.5
עפולה ה. התרבות — 23.6, 26.6
חיפה בית נמלר — 27.6, 29.6
פרטים באופרה טל. 262256-9

שיקוי אהבה
מאת דוניצטי
הפקת סטודיו עם פסנתר
"פשוט תענוג לראות" (מעריב)
בת"א — בית י"ד לבנים 18.6, 7.7, 8.7, 11.7, 14.7, 17.7
כפר-בלום — 20.6
אודיטוריום חיפה — 31.5
ירושלים — 2.7
פרטים במשרדי האופרה 262256-9

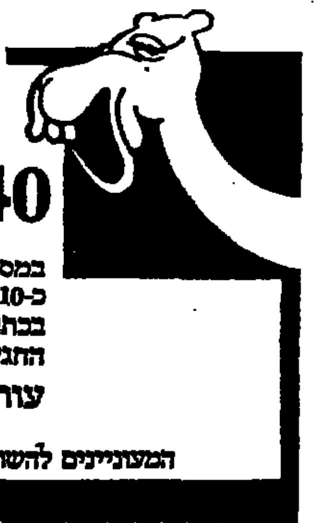

חידון
40 שנות זמר עברי

במסגרת החגיגות בערד, יערך חידון 40 שנות זמר עברי.
כ-10 מתחרים ייבחרו מתוך הפונים אלינו ולאחר מיון בכתב וראיון יתחרו ביניהם במופע מרכזי, שיערך בפתיחת החגיגות בהשתתפות אמנים ותזמורת.
עורך החידון: דובי לנץ.

המעוניינים להשתתף, יפנו בכתב או בע"פ עד ה-20.5.88 למטה החגיגות.

חגיגות הזמר העברי בערד

דיזנגוף 320 ת"א. טל' 03-442183, 454249. 7,6,5 ביולי 1988

החלה מכירת כרטיסי
מנוי לאופרה
עונת תשמ"ט 1988-89

האופרה הישראלית החדשה

30% ממחירי הקופה • אפשרות ל-2 תשלומים

קוולריה רוסטיקנה ו"הליצנים" מאת מאסקני מאת ליאונקאוולו (צמד אופרות בערב אחד)
הספר מסביליה מאת רוסיני
יסורי איוב מאת נועם שריף
לה בוהם מאת פוצ'יני
לה טרוויאטה מאת ורדי

"אופרה בדרך הנכונה" (מעריב)

לבחירתך 2 סוגי כרטיסי מנוי:
★ 3+1: 3 ההפקות החדשות+1 לבחירתך ("לה בוהם" או "לה טרוויאטה")
★ 3+2: 5 ההפקות של העונה

הרוכש מנוי 3+2 יקבל בונוס כרטיס חינם ל"שיקוי האהבה"

פרטים ורכישה במשרדי האופרה, שד' דוד המלך 1, ת"א. טל. 262256-9.
בין השעות 8.00-15.00, ימי ו' 8.00-13.00.

2000 כרטיסי מנוי בלבד • כל הקודם זוכה!

הבלון השמח
מאחל מזל טוב

לריקי ביום הולדתה
או
ליענקלה ורננה ביום חגם.
או
לכל החוגגים עם בלונים.

ליצנים ושפנפנות לקבלת קהל באירועים חגיגיים ובימי הולדת

לראשונה בישראל הדפסת שמות ותמונות החוגגים-על בלונים

ניתוח ושמירה למנוע התמאום

"הבלון השמח" ייצור והדפסת בלונים
רחוב כפר גלעדי 26, תל-אביב טלפונים: 826253, 03-810019

התזמורת הפילהרמונית הישראלית

עקב הנהגת שעון הקיץ תחילת הקונצרטים במוצאי שבת וחגים תהיה בשעה 9 בערב

תל אביב, היכל התרבות, 5 אחה"צ
קונצרט לנוער מס' 5
8.5.88 היום
אריה ורדי מנצח
שלמה שם טוב מנחה
התכנית:
מנדלסון — הפתיחה "מערת פינגאל"
שומאן — קונצ'רטו לפסנתר
בורודין — מחולות פולובציים
אופנבך — קטע מתוך "עליזות פריזאיות"
דבוז'אק — סימפוניה מס' 9 — פרק אחרון

תל אביב, היכל התרבות, 8:30 בערב
קונצרט מוסיקה קלאסית קלה מס' 5
יום ב' 14.5.88
יובל צליק מנצח
דורה שוורצברג כנרת
התכנית:
דבוז'אק — הפתיחה "קרנבאל"
גלאזונוב — קונצ'רטו לכנור
שוסטקוביץ' — 6 מחולות מתוך שאיפה לבלט מס' 1
צ'ייקובסקי — פולונז מתוך "יבגני אונייגין"

חיפה, אודיטוריום חיפה, 8:30 בערב
קונצרט למנויים מס' 7
סדרה א': יום ד' 11.5.88
סדרה ב': יום ה' 12.5.88
סדרה ג': יום ג' 17.5.88
יובל צליק מנצח
דורה שוורצברג כנרת
התכנית כמו בת"א מוסיקה קלאסית קלה

חיפה, אודיטוריום חיפה, 8:30 בערב
קונצרט למנויים מס' 5
סדרה ד': יום ד' 18.5.88
יובל צליק מנצח
דורה שוורצברג כנרת
התכנית כמו בת"א מוסיקה קלאסית קלה

קונצרטים מהעונה הקודמת 1986/87
ליאונרד ברנשטיין מנצח
מישה מאיסקי צ'לו
התכנית:
ברנשטיין — "משחקי יובל"
דבוז'אק — קונצ'רטו לצ'לו
בלוך — "שלמה"
חיפה, אודיטוריום חיפה, 8:30 בערב
סדרה א': יום ד' 1.6.88
תל אביב, היכל התרבות, 8:30 בערב
סדרה ב': יום ב' 6.6.88
סדרה ג': יום ג' 7.6.88

כל המעוניינים בגיוד יפנו בכתב אל: תל-אביב, ת.ד. 3333

אולם התיאטרון העירוני חיפה
יום ב' 16.5, ב-8.30 בערב
בתכנית:
"שילוב מחולות", "גלגל חוזר", "אריאטה"
כרטיסים: בקופת התיאטרון העירוני חיפה — ובשאר הקופות

תל-אביב, אולם בת-דור
יום ג' 10.5 ב-8.30 בערב,
יום ד' 11.5 ב-8.30 בערב,
יום ה' 26.5 ב-8.30 בערב

הופעות לנוער
יום ג' 17.5 ב-5.30 אחה"צ,
יום ג' 31.5 ב-5.30 אחה"צ
כרטיסים: תל-אביב, בת-דור שד' רוטשילד 30, בקופת התיאטרון

להקת מחול בת-דור

מוזיאון ישראל, ירושלים

בכל יום חמישי פתוח 10.00-22.00
בשבת 10.00-16.00

צבע טרי

הדור הצעיר באמנות ישראל תערוכת פיסול של דור האמנים הצעיר בישראל המציגה מגמות יצירה שונות.
הפתיחה ביום ג' בשעה 20.30.

האגף לאמנות יהודית ע"ש מאכס פיין מאזין — תצוגה מרהיבה של תשמישי קדושה מרחבי תבל מלווה בתכנית אור-קולית.

אוסף וייסבורד — אוסף יצירות ציור ופיסול מאת רובנס, רנואר, רודן, דומייה ומאיול.
אוסף מוזיאון ואן אבה, איינדהובן, הולנד — מבחר יצירות ציור, פיסול ומיצבים של 40 אמנים מן השורה הראשונה באירופה וארה"ב.

דניאל בורן — "מבטים" — עבודה מינימליסטית של האמן הצרפתי הנודע שנעשתה בפטיו של ביתן וייסבורד לכבוד פתיחתו.

אוסף מארק אנגלהרד — ציורים, איורים וקולאז'ים ביניהם מיצירות אמני דאדא וסוריאליסטים כמקס ארנסט, רנה מגריט וג'ורג'יו דה קיריקו — בביתן פלורסהיימר.

"בוגר בצלאל"... — מעצבים. כולם בוגרי "בצלאל" מציגים מגוון מוצרי גרפיקה, תכשיטים, קרמיקה ותעשיה בעיצובם. הנות מיוחדת בתערוכה.

"אמא" — ציורי ילדים מסדנתו של דוד וקשטייץ לצד ציוריו. פינת פעילות בה מציירים את "אמא".

האולמות המחודשים של התקופות הכלקוליתית והכנענית הקדומה — פתוחים לקהל. בתצוגה גם חפצים חדשים המוצגים לראשונה.

הדרכות במוזיאון ישראל: בימי ג': 16.30; בימי ד': 10.30. נפגשים באולם כניסה עליון.

המוזיאון לארכיאולוגיה (רוקפלר) — שעות הביקור: א'-ה': 10.00-17.00, ו', שבת: 10.00-14.00.

אירועים — ראה מודעה בעתונות המקומית ופרטים בטלפון: 02-698213.

אין להכניס נשק למוזיאון ואין תנאים להפקדתו.
טלפון: 02-698211.

שעות הביקור במוזיאון הורחבו
בימים א', ב', ד': 10.00-17.00. יום ג': 16.00-22.00.
יום ה': 10.00-22.00. יום ו': 10.00-14.00.
שבת: 10.00-16.00

התיאטרון הקאמרי
מעריב

שבתעתון
בוקר אקטואליה ותרבות

בהשתתפות:
ראש עיריית ת"א **שלמה להט**
על העיריה, הליברלים והפוליטיקה
★
פרופ' **רפי קרסו**
רפואה קונבנציונאלית ולא קונבנציונאלית
★
ד"ר **רפאלהביילסקי — בן-חור**
על ספרה "כל יחיד הוא מלך"
★★
ד"ר **ורדה מילבאואר—ברגמן**
על נישואים וקריירה
★
מירה זכאי (אלט) **מנחם ויזנברג** (פסנתר)
"משירי ארץ אהבתי" בפסטיבאל ישראל
★
טליה שפירא
על הצגתה "אחות העם"
★
מראיינים:
טלילה בן-זכאי ואבי בטלהיים

שבתעתון יתקיים ביום שבת, כ"ז באייר תשמ"ח, 14 במאי 1988, בשעה 11.00 לפנה"צ, באולם התיאטרון הקאמרי.
כרטיסים במחיר 10 ש"ח בלבד להשיג בקופת התיאטרון הקאמרי. המחיר למנויי התיאטרון הקאמרי ולקשישים בעלי תעודת קשיש ת"א — 5 ש"ח.
הקופה פתוחה בכל יום בין השעות 9.00 עד 20.30.

התזמורת הפילהרמונית הישראלית

הזדמנות מיוחדת
3 קונצרטים עם ברנשטיין
ליאונרד ברנשטיין, מנצח
מישה מאיסקי, צ'לו
התכנית: ברנשטיין — "משחקי יובל"
דבוז'אק — קונצ'רטו לצ'לו
בלוך — "שלמה"
חיפה, אודיטוריום חיפה,
יום ד', 1.6.88, בשעה 8.30 בערב
תל-אביב, היכל התרבות ע"ש פרדריק ר. מאן
יום ב', 6.6.88, בשעה 8.30 בערב
יום ג', 7.6.88, בשעה 8.30 בערב
כרטיסים במספר מצומצם ניתן להשיג החל מהיום בתל-אביב, בקופת התזמורת (היכל התרבות) בכל יום בשעות 10—13, 17—19; ביום ו' 10—13. ובסוכנות "קסטל", אבן גבירול 153, טל' (03)444725
בחיפה, במשרד התזמורת, בית הקרנות, הרצל 16, בימים א, ב, ד, ה בשעות 10—13, 16—18; בימי ו' 10—12.

התזמורת הקאמרית הישראלית
בחסות משרד החינוך והתרבות ועיריית תל-אביב יפו
חידוש והרשמת מנויים
לעונת הקונצרטים 1988-89
יועץ מוסיקלי: שלמה מינץ
לתוכניות:
"קולות וגונים" 8 קונצרטים + 1 אופרה "הספר מסביליה"
"אמני ישראל" 3 קונצרטים + 1 אופרה (בביצוע מלא)
"לכל המשפחה" 5 קונצרטים + 1
אמנים אורחים:
שלמה מינץ, לוציאנו בריו, היינץ הוליגר, יפים ברונפמן, מקהלת הנערים מטלץ ועוד...
פרטים והרשמה: במשרדי התזמורת הקאמרית הישראלית — בית אסיה, רח' ויצמן 4 תל-אביב, טל' 03-210102
למנויים הותיקים החל מתאריך 1.5.88 ועד לתאריך 31.5.88
למנויים חדשים החל מתאריך 5.6.88 ועד לתאריך 17.6.88.
חידוש המנויים בירושלים וחיפה יפורסם בנפרד.
התקשר טלפונית והזמן פרוספקט לביתך

חדש!
הופיע!

הבט קדימה בשמחה.
צפה וצפה בקסטת הוידיאו
"הבט אחורה בזעם"
של החברה הכללית למוזיקה / הד ארצי.
★ בספריות הוידיאו המובחרות ★

האם כבר קנית וקראת
AK
הירחון בצבע לאשה ולמשפחה

כשר ★ למתמהמהים, יש חיי לילה בתל-אביב ★ כשר
אין צורך להכין כיבוד! התקשר
לפיצה הלוהטת

ונשלח אליכם פיצה משפחתית + בקבוק יין כרמל בחינם בסך 24 ש"ח או כל פיצה מתוך 10 סוגים שישנם.
משלוחים לבית ולמשרד עד 3.00 בבוקר.
לא כולל משלוח שירות מהיר ואיל טל' 03-238840

סינמטק / עירית שמגר

קאן בפעם ה־41

ביום רביעי ייפתח הפסטיבל הגדול מכולם: פסטיבל הסרטים בקאן, שבצרפת. לזכות ב"דקל הזהב" זה כמעט כמו לזכות באוסקר. שבוע של זוהר, כוכבים וכוכבניות, נשפים וגאלות. וחוץ מזה, יש גם סרטים. אז מה הם יראו שם?

ביום רביעי בערב – נפתח פסטיבל הסרטים בקאן. הגדול, החשוב והחזק מכולם, בפעם הארבעים ואחת; כל כך הרבה סרטים, אורחים. הקרנות של סרטים אמנותיים מיוחדים במסגרת "מבט מסויים" (שם גם יוקרן הסרט הישראלי "ילדי סטלין" שביים נדב לויתן), שוק סרטים מן הגדולים וכמובן: התחרות הרשמית. 12 ימים, 24 שעות ביממה – הרבה מאד קולנוע.

כל ערב נערכת הקרנת גאלה נוצצת. בין שורות של המוני בני העיירה קאן השמחים ומריעים עוברים כל המוזמנים בבגדי ערב. המון מסיבות פאר, יאכטות על חוף התכלת. הצרפתים, זה ברור, יודעים שפסטיבל זה גם חגיגה.

ומה בעניין קולנוע? "כחול עמוק" של לוק בסון (מי שביים את "רכבת תחתית") יפתח את הפסטיבל (כרגיל, סרט צרפתי). אחריו "בירד" של קלינט איסטווד על נגן הג'ז המהולל צ'רלי פרקר. "מילגרו" של רוברט רדפורד (שעליו כבר דיווחנו במדור זה, בהקרנה חגיגית מחוץ לתחרות). "סיפורה של פטי הרסט" על ארוה התקופה מפורסמת מאד, בתו של המו"ל שהתיידדה עם חוטפיה מצבא השיחרור הסימביוני. עוד צרפתים: "שוקולד" של קלוד דניס, ו"אמנות בחיתולים" של פרנסיס ג'ירו.

מאירופה יוקרנו גם "שלוש אחיות" של מרגריטה פון טרוטה, "האנוסן" של אישטוואן סאבו (חלק שלישי של הטרילוגיה, אחרי "מפיסטו" ו"קולונל רדל"). "אלדורדו" של קרלוס סאורה, "הקניבלים" של מנואל דה־אוליביירה, "טובעים לפי המספר" של פיטר גרינאווי ("החוזה השרטט"). "לא תרצח" של קז'ישטוף קיסלובסקי, "יצירה בשחור לבן" של אנדרה דלבו. וכמובן "מלך הילדים" מסין; צ'אן קאיגה, שנחשב לבכיר במאי סין העממית, ביים את הסרט הזה. מי יודע, אולי שוב תזכה סין בפרס הראשון, כמו בפסטיבל הסרטים בברלין?

ובמסגרת "מבט מסויים": שני סרטים של שחקנים שהפכו לבמאים: "קטינקה" של מקס פון סידוב ו"דאנדי רוני" של בוב הוסקינס. סרט לא חדש, אך מפורסם הוא "כדור הכסף" של זולבסקי מלפני 12 שנה (זה שביים את "חשיבותה של אהבה" עם רומי שניידר הנאשם בפורנוגרפיה) ו"בין האבנים האפורות" של הבימאית הסובייטית קירה מורטובה. סרט שנאסר להקרנה בזמנו, מסיבות של צנזורה פוליטית. סירטו של מרסל אופולס, "מלון טרמינוס, קלאוס ברבי והקופתו", גם הוא מעורר ענין רב.

עוד מסגרת מעניינת בקאן היא "שבועיים של הבמאים" שבה מוצגות יצירות חדישות ולעתים מעניינות ביותר. "בת הצילום" של הו־הסיאו־הסיאן מטאיוואן, (ראה "הקיץ אצל סבא" שהוקרן בפסטיבל הסרטים בירושלים), "אהבתה של פקידה" של ברונו באריטה (בעל "דונה פלור נשואה לשניים"), מייק ניואל (בעל "לרקוד עם זר") הפעם עם "תמוק מתוק" וגם: "משבי קיץ" ממצרים, "אגדות חיות" מגרוזיה, "מחוזים" – סרט ארמני ו"טאבאטאבא" ממדקסקר.

קלינט איסטווד, הפעם כבמאי

במרכז הפסטיבל: התחרות. פרס בקאן הוא פרס יוקרתי שיכול לקדם סרט ושחקן כמעט כמו פרס האוסקר. זו גם הסיבה שלקאן מגיעים בדרך כלל כוכבים ובמאים אמריקנים שאינם ממהרים לנסוע לפסטיבלים אחרים. לא בטיח (עדיין) את רדפורד ואיסטווד, אבל ברור שיהיו הבמאים פול שרדר, בוב הוסקינס, (הפעם כבמאי), ג'ון וטרס, השחקנים הצעירים מט דילון ונטשה ריצ'רדסון, מרק האמיל ואנדרו מקקרתי ועוד רבים.

הבמאי האיטלקי אטורה סקולה עומד בראש חבר השופטים, ולצידו ילנה סופונובה (מ"עיניים שחורות"), איזבלה רוסליני, קלוד ברי ("ז'ן דה פלורט"), ג'ורג' מילר ("מקס הלוחם"), התסריטאי ויליאם גולדמן, הצלם הגרמני רובי מילר ("פריס טכסאס" ועוד של וים ונדרס), הקשור אולבידה מארגנטינה, המלחין פיליפ סארד והמבקר הקולנוע של הטיימס דיוויד רובינסון.

מיתקפה ראשונה מירושלים

מיתקפה ראשונה מכיוון פסטיבל הקולנוע בירושלים: כבר מוסרים לנו על כמה סרטים שנראה שם בקיץ הקרוב. ביניהם: "השעיה" מפולין, ביים ולדמר קז'יסטק עם קריסטינה יאנדה ויז'י רדזיבילוביץ' (שניהם מ"איש השיש"), שוב סטליניזם. "חבטות הגומה" בבימוי פרנוס טיגהא האירי על התבגרות בעיירה שכוחת אל. "מארי באה העירה" של מרקיז לפאר מקנדה, "מזון הדרקונים" מגרמניה על מהגרים זרים בארצה, "הכיוון דרום־מזרח" מארגנטינה על גבר צעיר הנקלע בטעות לבית משוגעים.

הלילה הארוך ביותר

מוזיאון תל־אביב מתכונן לקראת "הלילה הארוך ביותר": מרתון של סרטים ישראלים קצרים משעות הערב ועד אור הבוקר, בוקר אחד ביוני. בינתיים בוחרים כל מבקרי הקולנוע את הסרט הקצר הטוב ביותר (בינתיים ידוע על "לאט יותר" של אברהם הפנר ו"ילדה גדולה" של נירית ירון) יהיה גם סימפוזיון של קולנוע קצר וארוך וישראלי וכמובן המון הקרנות.

אלי כהן מביים את גילה אלמגור וקאיפו כהן ב"הקיץ של אביה" (צילם: ראובן קסטרו)

קאיפו כהן, "הקיץ של אביה", מגלה דבקות במטרה וכושר משחק גם כשצריך לחזור על משפט 15 פעם

הקטנה יודעת את העבודה

"מאיה אהרונסון, מאיה אהרונסון תצאי החוצה!! יש לי מה להגיד לך, יא פרינצסה." את המשפט הזה שמעתי הרבה מאד פעמים ביום חם מאד, בכפר אברהם שבפתח תקווה. צילומים של "הקיץ של אביה". סיפור אוטוביוגרפי של גילה אלמגור, אלי כהן מביים, הילדה קאיפו כהן בתפקיד הראשי, של אביה.

קאיפו כהן, ילדה תל־אביבית, לומדת בביה"ס רגיל עם כמה חוגים אחר הצהריים, אמא שלה צלמת. מגלה דבקות במטרה וכושר משחק גם כאשר צריך לחזור על משפט אחד 15 פעם. פסי כהן, אמא של הכוכבת, מספרת שקאיפו נקראת על שמו של משקה אלכוהולי משכר מאד שעושים אפריקנים משורשי מניוק. הילדה נולדה כשהוריה היו באפריקה ואמא שלה רצתה לקרוא בשם השייך לשם. "רציתי שאנשים שיבואו איתה במגע ישתכרו ממנה וישמחו בה כמו אלה השותים אותו משקה".

והקטנה יודעת את העבודה: בסצינה שבה נכחתי באה אביה, נמרצת ומסודרת, לבית הספר לבלט של מאיה אהרונסון ומנסה להלחם על מקומה בין הילדות המסודרות, עגודות הסרטים והמטופחות, והיא, יחפה ודי עלובה, נראית לגמרי אחרת. בינתיים קאיפו רצה שוב אל המרפסת של מאיה, היא צורחת ובולן כועסת עליה. אמא של מאיה (שהיא לגמרי לא במקרה נראית בדיוק כמו הפסנתרנית דינה אבגן) שופכת על הסורחת הקטנה דלי מים, אביה מעיפה אבן וזו פוגעת בראשה של מאיה. מה יהיה?! נראה בסרט.

באמור, מבוסס על ביוגרפיה של גילה אלמגור. אחרי משבר אישי קשה ובמה אכזבות מקצועיות ואישיות ישבה אלמגור וכתבה את הסיפור שלה בשיטה אחת. יצא מזה רב מכר בקנה מידה ישראלי, הצגת יחיד ועכשיו גם סרט. חיים בוזגלו עם גילה אלמגור כתבו את התסריט, דויד גורפינקל מצלם וכאשר הכל ייגמר, יוקרן הסרט בקולנוע "דיזנגוף".

דן תורן, משחקי מלים וקטעי אווירה (צילם: עופר קרני)

דן תורן, הכל פתוח

דן תורן במועדון "מטרו" בתל־אביב. מהבמה כשחקן - לתקליט - ובחזרה לבמה כזמר. בעצם לא שר, מספר את השירים

מאת אבי מורגנשטרן

הרבה קהל לא היה במועדון "מטרו" בתל־אביב. חצות שבין שלישי לרביעי. באו בעיקר חברים: אלון אבוטבול, יפתח קצור, דני אמיר ולצידם רמי פורטיס, מיקי שביב שהפיק את האלבום של תורן. דן תורן על הבמה. לא תיאטרון, רוק. לא שר. בעיקר מדבר. מספר את השירים. קטעי אווירה. טקסטים שבנויים על משחקי מילים. צריך הרבה להאזין וזה קשה, כשאחד הרמקולים ויתר על נוכחותו בשלב מוקדם של הערב. לא זמר גדול, תורן אבל יש לו כמה לחנים יפים. בתקליט הם מקבלים מימד הרבה יותר מתאים מאשר על במה. להקת הליווי שלו היתה טובה. בעיקר הגיטריסט אורן בינשטוק. "קחי אותי לסיני", שר תורן. בינתיים הוא הגיע עד מרכז תל־אביב, אבל הכל פתוח.

מרתון מחולות

מאת מאיר הראובני

אמפיתיאטרון טבעי ל־24 אלף צופים־בישיבה הולך ונבנה בפאתי כרמיאל, לרגלי רכס הכמונים, לקראת פסטיבל המחולות הבינלאומי, שיתקיים שם ב־27 ו־28 ביוני (במסגרת חגיגות ה־40 למדינה), בהשתתפות מאות רקדנים ולהקות מחול רבות, מהארץ ומחו"ל.

ראש עיריית כרמיאל, ברוך ונגר, אומר כי הרעיון היה לחדש את מסורת פסטיבל דליה – חגיגת המחול העממי שמשכה אלפים מכל הארץ לאמפיתיאטרון הסדשי של קבוץ דליה, שעל הכרמל. תקציב הפסטיבל השנה יהיה 300 אלף דולר, שנתרמו, לדברי ונגר, על ידי מטה חגיגות ה־40, משרדי החינוך והתרבות, התיירות והרווחה, ההסתדרות, הסוכנות וגופים כלכליים מהאזור. בהקמת האמפי יושקעו כמיליון וחצי שקל.

על ההפקה, העיצוב והצד האמנותי של הפסטיבל הופקדו אהרון סלומון ומרגלית סלגן (מפיקים), יונתן כרמון (מנהל האמנותי) ויצחק גרציאני (מנהל מוסיקלי). לצדם, לידיה פינקוס־גני (תלבושות ותפאורה) ושלומי ברוש (עיצוב חוצות וגרפיקה).

אירועי פסטיבל המחולות הבינלאומי בכרמיאל יתפרסו על פני כל שעות היום והלילה וייערכו, בו זמנית, באמפיתיאטרון הטבעי ובחמישה אולמות סגורים, בהם היכל התרבות העירוני ואולם מופ"ת (של מועצת הפועלים). יונתן כרמון מסר כי בין המשתתפים הנודעים בפסטיבל יהיו להקת מרתה גרהם מניו־יורק, אנה סוקולוב, בת שבע, בת דור, משה אפרתי עם "קול ודממה", ענבל, רנה שיינפלד להקת המחול הקיבוצית ואחרות.

כרמיאל מתכוננת לפסטיבל המחולות

בשולי העיר תוקם, בעזרתו של צה"ל, עיר אוהלים אשר תאכלס את מאות הרקדנים, נציגי הקהילות היהודיות אשר ינועו מארה"ב, קנדה, אנגליה וגרמניה וכן את חברי להקות המחול העממית מהארץ. כרמון: "יהיה זה מפגש ראשון מסוגו בין מאות רקדנים ולהקות מהארץ והמחו"ל העוסקות בפולקלור הישראלי".

יונתן כרמון סקר את המופעים הרבים וציין במיוחד את שלוש ההופעות המרכזיות שייערכו באמפיתיאטרון: בערב הפתיחה יתקיים מופע ראווה ענק שנושאו הוא ההסטוריה של עם ישראל מהתנ"ך ועד ימינו, במחול זמר ומשחק, בהשתתפותם של עשרות רקדנים, זמרים, מקהלות ובליווי תזמורת צה"ל בניצוחו של יצחק גרציאני, בבימוי וכוריאוגרפיה של כרמון עצמו.

במופע המרכזי בערב השני ישתתפו להקות מחול מחו"ל אשר יעלו יצירות על נושאים יהודיים וישראליים: להקת המחול של מרתה גרהם מניו יורק תעלה שלוש יצירות: "שיר השירים", "יהודית" ויצירה נוספת, להקותיהם של אנה סוקולוב, אוהד נהרין, ואבה כהן ופרנגדו בהונס, סולן האמריקן בלט תיאטר.

המופע המרכזי של הערב השלישי ישא אופי של מחול ישראלי־עממי נוסח דליה, בהשתתפותן של 20 להקות מחול, אשר נבחרו מתוך 120 להקות הפועלות ברחבי הארץ. את הערב תלווה תזמורת צה"ל בניצוחו של יצחק גרציאני.

באולמות שונים שברחבי העיר יתקיימו 14 מופעים סימולטניים אשר יתפרסו על פני 80 שעות. במופע משותף של רקדני בת שבע, קול ודממה, ולהקת המחול הקיבוצית ישוחזרו יצירות המחול של אמנית המחול גרטרוד קראוס.

אדם, סטייל "דיקוד מושחת"

אדם סרב להופיע בערום

מאת אבי מורגנשטרן

אדם, האליל תורן בפופ הישראלי, נושא את עיניו גם לקולנוע ולתיאטרון. בסוף השבוע נפגש אמרגנו שלמה צח עם עודד פלדמן, מנכ"ל תיאטרון "הקאמרי", לגבי הופעתו של אדם במחזמר "אוליבר". ברגע עדיין לא ברור אם אדם ישתתף. הדבר תלוי בלוח הזמנים לגבי ההופעות שלו בארץ ובחו"ל. אדם אמור לגלם את דמות החבר של אוליבר.

אדם גם יכנס כנראה אל מסך הקולנוע. הוא אמנם לא יופיע בסדרת "אסקימו לימון" למרות ההצעה הכספית הנדיבה, כיוון שהיה אמור להשתתף בעירום, דבר שלא היה מקובל עליו ועל אמרגנו צח, אבל לעומת זאת כבר הגיעה הצעה לצח מהמפיק של "אסקימו לימון". מדובר בסרט בעל תקציב של שלושה מיליון דולאר שבו יככב אדם. הסרט, לדברי צח, יהיה בסטייל של "די־קוד מושחת". גם ברשת הטלוויזיה האמריקאית אם.טי.וי הודיעו

אדם, אליל תורן, מנסה לפלוש גם לקולנוע ולתיאטרון

לצח שהם ישמחו לשדר וידיאו־קליפ שלו כשייצאו סינגלים באנגלית. תארו לכם אדם בין מייקל ג'קסון לדובי רובדסון.

ובינתיים עובד אדם על אלבום חדש שייצא בקרוב. שיר אחד ממנו, "מצטער", כבר מושמע ברדיו. לעומת האלבום הקודם שהולחן בידי יוהר אשדות, לטקסטים של אלונה קמחי, יהיה האלבום החדש מגוון יותר. שלמה צח: "הפעם כתבו לאדם יוצרים כמו קורין אלאל, רחל שפירא, ברוך פרידלנד ועוד. זה יהיה אלבום בוגר ובשל יותר. אני יודע שהרבה אנשים מחכים לו בפינה וטוענים שהוא אפיזודה חולפת. האלבום הזה יוכיח לכולם שאדם הוא זמר מצויין." אגב, בעוד זמן קצר יגיע לארץ מפיק אנגלי, קן ברג'ס, כדי להפיק לאדם שלושה סינגלים באנגלית: "לילות משי לבן", שהיה הלהיט הגדול ביותר של להקת ה"מודי בלוז", שיר של קורין אלאל ו"אחת ממיליון" שהיה בעבר להיט של ברג'ס.

דבי מכר / וידאו

עשרת קסטות הווידאו המבוקשות ביותר מ־1.5 ־7.5:

1. פלאטון (5 כוכבים)
2. שם הוורד (ר.ק.ע)
3. הפיראט (הד ארצי)
4. הפשיטה על הפשע (אם.ג'י.אם)
5. שושנים לעשירים (ר.ק.ע)
6. 007 באזור מסוכן (הד ארצי)
7. אשליות (ר.ק.ע)
8. אהבה בחלון ראווה (יונייטד קינג)
9. מי הנערה הזו (הד ארצי)
10. דקה לחצות (הד ארצי)

הסקר נערך בהשתתפות:
"וידאו־לי", יעבץ 2 ת"א, טל. 03־663390
"ספרית מעריב", דרך פתח תקווה 72 ת"א, טל. 03־439398
"וידיאון", הרצוג 61 ירושלים, טל. 02־639651
"ספרית האוסקר", שד' ירושלים 15 קרית ביאליק, טל. 04־728618
"אלקטרו־טול", השוק 2 רעננה, טל. 052־21826
"וידאו קידאון", המרכז המסחרי קידאון, טל. 03־712958
"וידאו רחל", אחד העם 11 נתניה, טל. 053־336759

של פרי

בידור

הגשש החיוור

קהל האוהדים מוזמן בזאת
לחגיגה מס' 2

קטעים מתוך התוכנית "שיננה גשש" "קנטטה לשהאורמה"

מחר, יום ב' 9.5 ת"א "בית-החייל" ב-9.00 • יום ו' 13.5 מלון "דיגה" ב-10.00
מוצ"ש 14.5 ת"א ב. החייל ב-9.30 • יום א' 15.5 ת"א ב. החייל ב-8.00 (בכורה)
יום ב' 16.5 ג. חיים "בית-שרת" ב-9.00 • יום ד' 18.5 כפ"ס "היכל התרבות" ב-8.30
יום ה' 19.5 ת"א ב. החייל ב-9.00 • מוצ"ש 21.5 ק. חיים "בית-העם" ב-9.30
יום א' 22.5 חיפה "אודיטוריום" ב-9.30
קסטת וידאו V.H.S.-"80 דקות עם הגשש" להשיג בתיאטרון העממי טל. 03-221269

שלמה ארצי
חום יולי אוגוסט

חום יולי אוגוסט
התקליט הכפול

בקרוב — "הרצל — אתה המלך!"
הוצאת דנא
הוצאת ספרים צעירה. חשיבה אחרת. מקבלים פניות של יוצרים ורעיונות מקוריים.
(מקבלים עבודות סדר ודפוס)
ת.ד. 16048, ירושלים, טלפון: 523310 / 02-521025

האם קראת כבר את | את | המגזין החדש לאשה ולמשפחה

להיט הפקות — דני יצחקי — אהרל'ה קנדל — מציגים:
גבי עמרני
בקומדיה המשעשעת
איפה הכסף?
עיבוד ובימוי: יואל זילברג (עפ"י הקמצן של מולייר)
בהשתתפות: תקוה עזיז • ארמנדו ביסמוט • קרולין לנגפורד • רחלי חיימיאן • מושון אלבוחר • דוד פלס

נתניה "דורה"	הצגת בכורה חגיגית תל-אביב "בית-החייל"	גדרה "מתנ"ס" / רמת-גן "מופת"	פתח-תקוה "היכל"
יום ד' 11.5 ב-20.30	יום ה' 12.5 ב-21.00	מוצ"ש 14.5 ב-21.00 / יום ב' 17.5 ב-21.00	יום ה' 19.5 ב-21.00

כרטיסים בכל המשרדים • הפצה ראשית "הדרן" 03-248787
המשרד: פרוג 8 ת"א טל' 03-244567 • תפאורה: חייק "בבות"

שמואל צמח - חיים סלוצקי מציגים:
ג'ואן באאז
JOAN BAEZ
2 הופעות בלבד בישראל

קיסריה "אמפי"	תל-אביב "היכל-התרבות"
מוצ"ש 14.5 ב-21.00	יום א' 15.5 ב-21.00

כרטיסים בת"א: הפצה ראשית "הדרן" 248787, "קסטל" 444725 ובזמר המשרדים בת"א, חולון, בת-ים. לקבוצות ועדים וקיבוצים: "הדרן-קסטל" 223167. כרטיסי אשראי טלפונים: 239258, 221792 מ-9.00 ועד 23.00 רצוף. בחיפה: "קופת חיפה" 662244, "ברבר" 384222 ובזמר המשרדים. בנתניה "מופע" 330335, "סיגל". בירושלים: "קלעים" 223746 ובזמר המשרדים ברחבי הארץ.

■ מוצ"ש ויום א' ערב שיפודים - 16.50 ש"ח
■ יום ב' ערב טיני - 18.00 ש"ח
■ יום ג' ערב איטלקי - 14.50 ש"ח • זמר אורח
■ יום ד' ו-ה' ערב דגים - 16.50 ש"ח • זמר אורח
■ יום שישי ערב ספרדים - 18.90 ש"ח • זמר אורח

אכול כפי יכולתך ★ בר סלטים חופשי
להזמנת מקומות ופרטים נוספים 052-574404 טל.
מסעדת ספארי
קרן היסוד הרצליה פיתוח

קופת תיאטרון · בידור · מוסיקה

שמואל צמח מציג: אנריקו מסיאס ולהקתו — 239777

מתי כספי / ריקי גל — מה ואת אהבה

טליה שפירא "אחת העם"

סי היימן

מאמי

מזובשה mazowsze

מאיר אריאל — עם להקת קצרים בקונצרט בחירות 88 — 287057

יהודה פוליקר בהופעה — הופעות בכורה — 287057

יהודה פוליקר בהופעה — 287057

דני סנדרסון "חכם על קטנים" — 287253

מוטי גדי גלעדי יגיל — 287238

הקוסם מארץ עוץ — 231070

פרטים בלבד

הדרן
קול הבידור
כרטיסים ל:
★ כל המופעים
★ כל ההצגות ★ כל הסרטים
"הדרן" אבן גבירול 90 ת"א טל' 03-248844
"השרון" סוקולוב 86 רמה"ש טל' 03-494788
ישראכרט, ידידי
סלעית

אם אשתך עזבה אותך וחמותך נשארה בבית?
פנה ל-
פסיכיאטר ליום אחד

וולטר מתיאו · דן אקרוייד
בקרוב על גבי מסכי הקולנוע

ויליאם הרט | הולי הנטר | אלברט ברוקס

משדרים חדשות
בכורה ארצית "דקל" ת"א 13.5.88
מכירת כרטיסים החלה במשרדים

כותבי שירה ופרוזה!!!
המעונינים שפרי עטם יופיע בספר פרטי או בקובץ ישלחו החומר שברשותם ל'
"סער" הוצאה לאור
שד' עמנואל 15, תל-אביב ת.ד. 26243, תל-אביב
המתאימים יוזמנו למערכת

אביבית המסעדה
תפריט עשיר ומגוון
בימים א' עד ה' בין השעות 11.00—18.00
ארוחה עסקית מלאה
16 ש"ח
בר סלטים חופשי
תחנת דלק רמת-אביב דרך חיפה, ליד הכניסה לרמת-אביב ג' טל. 03-415486

התנועה למען ארץ ישראל טובה · מערכת מעריב · מערכת ידיעות אחרונות

אל-על א.מ.י. — אגוד אמני ישראל
בשיתוף משרד הבטחון צ.ה.ל. והמועצה המקומית רמת השרון

תודה והוקרה רבה

לאמנים: שושנה דמארי, חנה מרון, נתנאלה, יוסי בנאי, ירדן לנדרון, להקת הנח"ל, תזמורת צ.ה.ל. בנצוחו של סא"ל יצחק גרציאני, דודו אלהרר, חבורת הזמר "תות" בהדרכת מרטין מוסקוביץ, להקת המחול "עלומים" בהדרכת בינה גרשוני.
לבמאי: יעקב מדרג מצ.ה.ל.
למפיק: ישראל אריאלי מקבוץ גניגר.
לכותבי המקאמות: אחד מן ויורם טהר לב.
לצייר ולגרפיקאי: גבי נוימן.
להגברה והתאורה: קולים ובבית — חושה.
להפאורה: אמיר גורביץ.
למרכז הטניס ברמת השרון וצבור עובדיו.
למרחב דן ולשוטרי תחנת רמת השרון.
לחברת "שק"ם" בע"מ
לחברת "טנזל" ישראל
לבנק ארצר להייל.
למפעלי נייר חדרה, לדפוס קל ולגרטאור.
ליהודה אברהם.
להקלטות אולפני "אשל"
לחברת "אגקסק"
למשתלת "היקל" - רמת השרון
לפרחי "עופר" — רמת השרון.
למפיקה נאוה כהן — נער ולרשות השידור.
ולכל המתנדבים הרבים שסייעו בעדנו על תרומתם הנכבדה להצלחת ערב ההוקרה למקבלי עיטורי צה"ל מאז קום המדינה.

מרכז התנועה למען א"י טובה
ת.ד. 7300 — חיפה

רות פרי

הכרויות ללא פשרות
התשובה לפנויים/יות איכותיים, שדרישותיהם גבוהות וזמנם יקר.
סל. משרד ראשי 03-453075 • יחס אישי ודיסקרטי 03-5466390
* מועדון חברים סגור *
• לגברים — 40+, מבריקים תנאים מיוחדים
• נציגות בכל הארץ.
• מחלקה מיוחדת לדתיים.
השקעתך נשאת פרי

בני אלבז להזמנת מופעים טל' במשרד 03-590348

בני אלבז

מסעדה סינית
דרקון הזהב
הנהלה חדשה
עם
מטבח
חדש ומעולה
GOLDEN DRAGON
CHINESE RESTAURANT
רח' בן-יהודה 262
טל. 03-5466220 תל-אביב

חתונה בגינה
באולמי גל
ההתראות בשמחות!
אולמי-גל
תל-אביב
03-338032

ארוחות עסקיות במסעדת
"המערכת"
בסגנון איטלקי מעשה ידיו של השף האיטלקי ג'וזפה.
כל מנה היא עיסקה מוצלחת.
פתוח מ-12.00.
מסעדת
"המערכת"
בן-יהודה 252 ת"א,
03-455377

הזמנה לתושבים מכל הארץ

"יוניק" 03-821477
תל-אביב, העליה 34

הנהג
עשה לך מנהג — קח עמך חייל לדרך

המסעדה

כשר בהשגחת הרבנות פתח-תקוה
מאכלים ביתיים ועל האש
בירה מהחבית
שרותי קייטרינג וארועים עד 40 איש
ניתן לקחת אוכל מוכן הביתה
שטמפפר 47, פתח-תקוה, 03-905145

בשורה טובה
באולמי טופז!

מודיעין

טלוויזיה

כללית

17.3. "היה או לא היה..." – סידרה
17.4. "בתנופה לאי המטמון" – סידרה
18.3. "רוצה מתוך"
18.4. "חידושים והמצאות"
19.0. "יומן השבוע" – ערבית
20.0. "משחק מהסרטים"
20.3. "בין הכסאות"
21.0. "מבט לחדשות"
21.3. "לקראת שידור"
21.5. "שושלת" – בלייק חש להר עקב להסדיר עם ראשיד את עיסקת הזכיונות לקידוח בדרום תימן. אולם ראשיד עזב בינתיים. מארק, שהיה עד לשיחה המרושעת של בלייק עם אלקסיס, סוחט סכום מאה אלף דולר. מקקרין תובע ממארק את חלקו. בבעגל הישן של אביה קירבי מתכוונת לחסל את אלקסיס
22.35 "מצב הרוח"
23.25 "חופשי על הבר"
23.50 מבזק של יום החדשות

חינוכית

08.05 "שעת כושר"
08.15 תלמוד
08.40 מסך לספרות – מספרים, ערל ומבטים (ב)
09.00 אנגלית ז'
09.20 "השעה שלנו" – משירי ע. הלל (ב)
10.00 "שעת כושר"
10.10 אנגלית ד'
10.30 "פרפר נחמד" – נתיל בארץ־ישראל
11.00 חשבון ה'
11.15 צרפתית על־יסודי
11.30 גיאוגרפיה כללית ה'־ד' – מצרים – מדינות הנהר
12.00 ספרות ז'־ט' – מעשה בשני ים – ב' (ב)
12.25 אנגלית ט'
13.00 אנגלית י'
13.30 היסטוריה כללית – הצאר האדום
14.00 "עד בואך" – מלטקסט
14.05 האוניברסיטה הפתוחה – בריאות – הבחירה בידיך – אמור לי במאכלך: פסיכולוגיה חברתית – השפעה קבוצתית
15.0. "רחוב סומסום"
15.. "יוצא מן הכלל" – סידרה תרומה לידיעת הלשון
15.. "שעת כושר"
15.55 "מאתיים שנות למרכז הר־ עבודה" – מלטקסט
16.00 "הקוסם מארץ עוץ"
16.20 "כך היו חיים"
17.05 "ערב חדש" – דן מרגלית

ערוץ 2

18.30 "קימבה" – האריה הלבן
19.00 "סופרכבת" – עוד הפעם
19.50 "פינת המתכונים" – מתכוני [illegible]
20.00 "אדריכלות – בניית חלום" – סידרה תיעודית
21.00 "נקודת זינוק" – ספורט

ירדנית

14.20 סרטים מצויירים
14.40 "סבא עבד מעבר אדמתו"
15.40 "אלף לילה ולילה"
16.05 הצגה ערבית
16.45 "לבריאות"
17.00 מסיפורי הקוראן
18.00 "המשה" – קומדיה
18.00 "זהוב קדש" – סידרה
18.30 "כשרונות צעירים"
18.50 תזכורת רמדאן – ערוץ 1
19.00 חדשות בצרפתית
19.15 סרט תיעודי
19.30 חדשות בעברית
20.00 חדשות בערבית
20.30 "בעלי האמי" – סידרה
20.40 סידרה יומית
21.10 סרט דוקומנטארי
21.30 "מסביב לעולם" – ערוץ 1
22.00 חדשות באנגלית
22.00 "הפרשים" – ערוץ 1
22.20 "אהרה" – סידרה
23.10 "עני ועשיר" – דרמה
23.10 [illegible] – ערוץ 1
24.00 סרט קולנוע ערבי

המזה"ת

14.30 "חיים אחרים"
15.00 "מועדון 700"
15.30 "מעשיות משמחות"
16.00 "מלך השחקים" – לילדים
16.30 "הבית המעופף" – מצויר
17.00 סרט – ערבית
19.00 "משפחת וולטון" סידרה
20.00 "60 דקות" – אקטואליה
21.00 "מופעים קלאסיים" – אופרה
22.00 "מירוץ לילי" – סרט עם דויד ג'נסן
23.30 "מעשיות משמחות"
24.00 כדורסל – – אנ.בי.אי.

לקראת שידור

"חופשי על הבר"
סידרה חדשה

(כללית, 23.25)

סידרה קומית אמריקנית חדשה, בת 13 פרקים. סיפורי הסידרה מתרחשים בבר בבוסטון, ושמו "צ'ירס". סם, מנהל הבר – הוא שחקן מקצועי של בייסבול, לשעבר. לצידו עובדים שם קרלה וארני "המאמן". ספורט, עסקי שעשועים ועניינים פרטיים נדונים שם בחופשיות בשיחות המתנהלות בין גיבורי הסידרה – העובדים בבר – לבין האורחים הקבועים בו.

השחקנים: טד דנסון – סם מאלון; ריאה פרלמן – קרלה; ניקולס קולסאנטו – ארני "המאמן"; שלי לונג – דיאן.

הפרק הראשון: "אולי פעם נתחתן" – דיאן צ'יימברס מוצאת עצמה במרכז תשומת הלב בבר ההומה "צ'ירס" כשהיא מתכוננת לארוסה, שיחזור עם מכונת הדשואין של אשתו לשעבר. כשמועד הטיסה מתקרבת, הוא אינו מגיע, סם – בעל המקום – מציע לה הצעה שלא תוכל לסרב לה.

רדיו

קול המוסיקה

09.00 "קונצרט בוקר" – אלגר: קונצ'רטו לצ'לו ותזמורת (ד. דה־פרה) ● רוד: "קומפה בר־ראליה", לשני קולות, מקהלה, כנור, אבוב ושנב ● בורודין: רביעיית כלי קשת ● דבו'ראק: "אגדות" ● דוצי: סונטה לקרן ופסנתר ● מוצרט: קאסאציון, ק. 99.
11.57 "פינת השיר" – משירי גבריאל פריד
12.00 "אמנם באולפן" – ראובנה הוד – חלילית / דוד שמר – צ'מבלו
13.05 "בהאזנה מודרכת" – היידן: ואריאציות לפסנתר ● באך: "מנחה מוסיקלית" ● ברוקנר: מוטט "כולך נאה" ● שוברט: סימפוניה מס' 5 ● שומאן: "סיפורי אגדה" ● קודאי: "הארי יאנוש"
15.00 "מוסיקה כאן ועכשיו".
16.00 "מוסיקה ליום ראשון" – ז'וסקן דהפרה: "מיסה פנג'ה לינגואה" ● הנדל: "סלבה רג'ינה" ● מנדלסון: תהלים ב' "למה רגשו גויים" ● הינדמית: "רקוויאם לאלה אשר אהבנו"
18.00 "התידון המוסיקלי" – (ש.ח.)
19.00 "מוסיקה קלאסית קלה"
20.05 "אינטרלוד"
20.30 "הקונצרט הקאמרי השבועי" – "ווקאליזה" – קולות מבין החומות – שבוע 88
22.30 "מן המקורות" – מוסיקה דתית עממית מצפון־ארמניה
23.00 "מחזורי יצירות"

רשת א'

08.05 "חוגה" – עם בני הורד
09.05 "טלדיו"
10.05 "שירקוד" – מחולות ושירים
11.05 "פניני בוקר" – גרשון הוד
12.05 "מעורב ים תיכוני"

14.06 "בראש צעיר" – מגאזין יומי לילדים ולבני נוער
15.30 "האוניברסיטה המשודרת" – מחזור 24 – "שקספיר בבן תקופתו" ● והפעם: "נשים בתקופת שקספיר ובמחזותיו – מבט חברתי־היסטורי – פרופ' אליס שלוי
16.05 "רדיו עשרה" – מגזין נוער
17.10 "צבעי הקשת" – "מסורת ממערב וממזרח"
18.06 "פינות ערב" – דת ומסורת
19.05 "סיכום המשנה היומית"
19.10 "דף גמרא יומי"
19.20 "פרקי היום בתנ"ך"
19.30 "שידורים לעולים"
22.05 "תפוח ועץ"

רשת ב'

08.05 "עושים עניין" – עם גבי גזית ושלום קיטל
09.05 "ביקור בית" – עם רבקה מיכאלי
10.05 "כל צבעי הרשת"
12.10 "אלף־אלף" ב"בית" – עם אהוד מנור
13.05 "בחצי היום"
14.06 "לראות או לא לראות" – תרבות ואמנות
14.30 "בת צחוק" – הוד והומור
15.05 "שירים ושערים"
15.55 "קראתי ספר"
16.05 "יומן כלכלה" –
17.05 "רגעי קסם" –
18.06 "בעין בוחנת"
18.45 "היום בספורט"
19.00 "היום הזה"
19.35 "עם ישראל" 20.05 "אומר בשבחין" – פיוטים ופרקי חזנות ספרדיים
22.05 "בינו לבין עצמנו" – שיחות עם מאזינים
00.05 "יומן חצות"
00.15 "להיאחז בחלום"

רשת ג'

09.05 "גימלים" – עם מיכל שמואלי
10.05 "דברים טובים" – עם שמרה איסנר
11.05 "שבעים מי יודע?" – שירי שעת השבטים
12.05 "אהבה יומיומית" – עם יוסי סיאס
13.05 "רק ביבי חול" – עם מנחם פרי
14.06 "לי ולך" – עידו ודבורה
15.05 "חדש, חדיש ומחודש" – עם שוש עטרי
16.05 "הצגה יומית" – עם יקיר אביב
18.06 "מצעד הפזמונים הלועזיים" – עם יואב רביד
21.05 "אדום עתיק" – שירים [illegible]
23.05 "הלילה הוא שירים"

גלי צה"ל

08.00 "בוקר טוב ישראל" – שעת אקטואליה
09.05 "אלה בוקר" – עם אלי ישראלי
10.05 "עשר" – שירים עבריים
11.05 "מכון לכבשיר" – עם רפי רשף
13.05 "דו רה יומי" – עם דובי לנץ ודודי קרמל
14.05 "פגישה יומית" – עם יצחק בקר
15.05 "שירים לחג" – עם ארז טל
16.05 "ארבע אחר הצהריים" – שעה של שירים עבריים
16.54 "באמץ מילולי" – פינתו של אבשלום קור
17.00 "ערב טוב ישראל"
18.05 "שעה קלה על כלכלה"
18.45 "חמש עשרה קטנות" 00.05 "ציפורי לילה משוחחות" – עם גרשון רייכר

שידורי צה"ל 1

19.05 "רדיו ספורט" – מגאזין ספורט
20.05 "כוכב הערב" – הגבעתרון
21.00 "מבט לחדשות"
21.30 "אוניברסיטה משודרת" – מדע העניים בעידן האיידס – מחלת האבעבועות השחורות. מרצה: פרופ' יחיאל בקר
22.05 "על הדבש ועל העוקץ" – שירים שהחברה אוהבים
23.05 "עשרים וארבע – היום שהיה" – עם ירון ולנסקי
23.55 "שיחות חצות" – עם יחיעם פדן

שידורי צה"ל 2

19.05 שליפה מהמותן – עם לאה שח
20.05 "צו – 8" – עם אברי גלעד
22.05 "הפסקת עשר" – מיכל ניב
23.05 "קול הראו הזה"

קולנוע

תל־אביב־יפו

בשעות: 5, 7.30, 9.30

אורלי המחודש: סוכת ירח
אסתר: 5, 7.30, 9.45 – המשימה ויימאס
בית לסין: 11.15 בלילה – בית החיות
בן־יהודה: 4.30, 7.15, 9.30 – חיזור גורלי
גורדון: 5, 7.30, 9.45 – המאבק לבורות
גת: 5, 7.30, 9.45 – שאלה של שפיות
דיזנגוף 1: 11, 1.30, 5, 7.30, 9.50 – סמי ורוזי עושים את זה
דיזנגוף 2: 11, 1.30, 5, 9.50 – מאנון; 7.30 – ז'אן דה פלורט
דיזנגוף 3: 11, 1.30, 4.30, 7.30 – תקווה ותהילה 9.45
דקל: 7, 9.30 – חשוד
דרייב־אין: 7.45, 9.45 – בראדוק; חצות – סקס
הוד: רב מכר
הסינמטק הישראלי: 7.30 – פסטיבל סרטי סטודנטים; 9.30 – מפיסטו
הקולנוע (בית ציוני אמריקה): 5, 7.30, 9.45 – יופיו של החטא
חן 1: 4.50, 7.25, 9.50 – וול סטריט
חן 2: 5, 7.30, 9.55 – זר שומר עלי
חן 3: 12.30, 3.30, 6.30, 9.30 – הקיסר האחרון
חן 4: 11, 2, 6.30, 9.30 – אימפריית השמש
חן 5: 11, 2, 5, 7.30, 9.50 – מעקב צמוד
טיילת 1: 5, 7.15, 9.30 – שם המשחק
טיילת 2: סוכת ירח
טיילת 3: ספטמבר
לב 1: 11, 2, 7.30, 9.40 – חופשה בכפר
לב 2: 11, 2, 7.30, 9.40 – המבצע הסוער
לב 3: 2, 4.45, 7.15, 9.50 – מלאכים בשמי ברלין
לב 4: 2, 5, 7.30, 9.40 – עסקי משפחה
לב יפו העתיקה (החווה הישראלית): 10 בלילה – ריקוד מושחת
לימור החדש: 4.30, 7, 9.30 – עשבי פרא
מוזיאון: 7, 9.30 – עיניים שחורות
מקסים המחודש: 4.30, 7.30 – 9.30 – עבודה בעיניים
סיון (אלנבי המחודש): 4.30, 7 – 9.30 – החפה הסכי
פאר: מועדון לעבדים בלבד
פוקוס רמת־אביב: 8 – בית האמיצים; 10 – פינק פלויד – החומה
פריז: 12, 2, 4, 7.15, 9.30 – ליידי איב; 11.30 בלילה – סרטי מסתורין מאמריקה
צפון המחודש: 7.30, 9.45 – להוראות ילדים
צליל (יפו): 10, 1.15 – סקס; 11.30, 6.30 – לוחם ושמו רעם; 8.15 – סרט הודי
שחף: 6.15, 9.15 – חנה סנש
תכלת המחודש: 6.30, 9.30 – הקיסר האחרון
תל־אביב: 5, 7.15, 9.30 – בראדוק
תמוז המחודש: 7, 9.30 – העולם לפי גארפ

בת־ים

אורנים: 5, 7.15, 9.30 – תל־אביב לוס אנג'לס
עצמאות: 5, 7.30, 9.30 – בראדוק

חולון

בשעות: 7.30, 9.30

ארמון: זאב בודד
מגדל: אי אפשר לקנות אהבה
סבוי: 5, 7.30, 9.30 – בראדוק
רינה: 7.15, 9.30 – סוכת ירח

ראשון לציון

חן 1: 5, 7.30, 9.30 – סוכת ירח
חן 2: 6.45, 9.30 – חנה סנש
נעמן: 7, 9.30 – יופיו של החטא

רחובות

הדר: 7.15, 9.30 – וול סטריט
חן: 7.15, 9.30 – יופיו של החטא
בית העם: 8.30 – שחיתות בגדול

ר"ג וגבעתיים

בשעות: 7.30, 9.30

אואזיס: 5, 7.25, 9.45 – שאלה של שפיות
אורדע: 7.15, 9.30 – בראדוק
הדר: 5, 7.30, 9.30 – סוכת ירח
לילי: 7.30, 9.30 – שם המשחק
מוקס כפר המכביה: 7, 9.30 – חסים ומנים
רב־גן 1: 5, 7.30, 9.55 – וול סטריט
רב־גן 2: 5, 7.30, 9.50 – מעקב צמוד
רב־גן 3: 5, 7.20, 9.45 – ז'אן דה פלורט
רב־גן 4: 6.15, 9.15 – הקיסר האחרון
שביט: 7, 9.30 – חיזור גורלי

פתח־תקוה

היכל 1: 5, 7.15, 9.30 – בראדוק
היכל 2: 6.15, 9.10 – חנה סנש
היכל 3: 6.15, 9.10 – הקיסר האחרון
שלום: 5 – גורלו של אדם; 7.30, 9.30 – יופיו של החטא

הרצליה

דוד: 7.15, 9.30 – מעקב צמוד
מלון מגדל דניאל אודיטוריום: 7.15, 9.30 – סמי ורוזי עושים את זה
תפארת: 6.30, 9.30 – הקיסר האחרון
מועדון קולנוע דן אכדיה: 7, 9.30 – ימי הרדיו

רמת־השרון

כוכב: 7 – יום במלכודת; 9.35 – מעקב חשאי

כפר־סבא

עמל: 7.15, 9.30 – ז'אן דה פלורט

חן: 7.15, 9.15 – בראדוק

נתניה־אסתר: 5, 7, 9.15 – בראדוק

דור

היכל התרבות דורה: 7, 9.30 – החפה הסכי
סטודיו המחודש: 5, 7.15, 9.30 – עיניים שחורות
שרון: 5 – ריקוד מושחת; 7, 9.30 – ז'אן דה פלורט

ירושלים

בשעות: 4.30, 7.30, 9.30

אדיסון: 6, 9 – חנה סנש
אורגיל: 4.30, 6.50, 9.15 – וול סטריט
אור 1: 3.45 – הלוחם; 5.45 – 8.45 – הקיסר האחרון
אור 2: 4.30, 7.15, 9.15 – רב מכר
אור 3: 4.30, 6.45, 9.15 – הסיציליאני; 11.15 בלילה – מופע הקולנוע של רוקי
אור 4: 4.30, 7, 9 – מעקב צמוד; 11.15 בלילה – הנוסע השמיני
אור 5: 4.30 – ריקוד מושחת; 6.45, 9.15 – עשבי פרא
אורנע: 4.30, 7, 9.15 – עיניים שחורות
בית אגרון: 6 – הסיפור שאינו נגמר; 7.45 – הבלתי משוחדים; 9.45 – בראיין כוכב עליון
כפיר: 4.30, 7.15, 9.30 – סוכת ירח
מיטשל: 7, 9.30 – העולם לפי גארפ
סמדר: 7.30, 9.30 – חופשה בכפר
סינמטק 1: 7 – ריטה, סו וגם בוב; 8.45 – לקט סרטי סטודנטים; 9.30 – עולמו של אפו
סינמטק 2: 8 – איש השיש
עדן: 4.30, 7.15, 9.15 – בראדוק
רון: אחי, הסוהר
תיאטרון ירושלים: 4.30, 7 – 9.30 – להוראות ילדים

לוד

[illegible]: 7.15, 9.15 – הנרדף

רמלה

און: 5, 7.30, 9.30 – הנרדף
היכל התרבות: 7.30, 9.30 – מלון חדר הסימה

אשקלון

אסתר: 4.45, 7.30, 9.45 – חיזור גורלי
מאור: 7.30, 9.30 – בראדוק
רחל: 7.30 – חשוד

אשדוד

אשדוד: 7.15, 9.30 – אימפריית השמש
צמרת: 7, 9.30 – גבורה ארצית – בראדוק

קרית מלאכי

7.30, 9.30 – תל־אביב לוס אנג'לס
באר־שבע אורות: 7.15, 9.15 – ריקוד מושחת
גילת: 7.15, 9.30 – שאלה של שפיות
חן: 5, 7.15, 9.30 – בראדוק

חיפה

בשעות: 4.30, 7, 9.15

אורה: 6.30, 9 – עשבי פרא
אורלי: 7, 9.15 – ללא מוצא
חן: המשימה ויימאס
סינמטק: 8 – דקמרון; 10 – הסינית
עצמון 1: בראדוק
עצמון 2: 4.30, 6.45, 9 – חיזור גורלי
עצמון 3: 6, 9 – חנה סנש
פאר: 4.30, 6.50, 9.15 – וול סטריט
קרן אור המחודש: [illegible]
רבינת 1: זר שומר עלי
רבינת 2: עשבי בר
רון: סוכת ירח
שביט: 7, 9.15 – יופיו של החטא
רב אור 1: 5, 8.15 – הקיסר האחרון
רב אור 2: 4.30, 6.50, 9.15 – מעקב צמוד
רב אור 3: 4.30, 6.50, 9.15 – מעקב צמוד

קרית חיים

בית העם: 9.15 – חיזור גורלי
היכל: 7 – ריקוד מושחת; 9.15 – להוראות ילדים

קרית ביאליק

סביון: 7, 9.15 – אי אפשר לקנות אהבה
ספיר: 7.15, 9.30 – חשוד

קרית ים

ניצן: 7, 9.15 – בראדוק

קרית אתא

מופת: 7.15, 9.15 – חיזור גורלי

קרית מוצקין

אורות: 7, 9.15 – סוכת ירח

קרית טבעון

יובל אור: 7 – עבודה בעיניים

חדרה

חדרה: 7.15 – עבודה בעיניים; 9.15 – חיזור גורלי
חוף: הצגה

עפולה

היכל התרבות: 9.15 – חנה סנש
מופתון: 9 – חיזור גורלי

עכו

אודיטוריום: 7, 9 – לילה מגיע

צפת

בית אלון: 7, 9.15 – חיזור גורלי

טבריה

יד שטרית: 7, 9.15 – ריקוד מושחת
לב: 5.30, 7.30, 9.30 – הנרדף

נהריה

הוד: 7.15, 9.15 – בצילו של הלם קרב
היכל התרבות: 7, 9.15 – חיזור גורלי
רון: 7.15, 9.15 – גבי – סיפור אמיתי

קרית שמונה

שמיר: 7, 9.15 – עבודה בעיניים

בית שאן

מתנ"ס: 9.15 – הנרדף

מידע

שקיעת החמה: 19.25
זריחתה מחר: 05.44
פרק יומי: תהלים ל"ה־ל"ז
משנה יומית: ערלה א', ד'־ה'
דף יומי: שבועות מ"ח
הלכה יומית: שו"ע אורח חיים תצ"ג, ב'־ד'
פרשת השבוע: בחוקותי

עזרה רפואית ונפשית

מרכז סיוע לקרבנות אונס טל' 02-245554, 03-234819, 04-660111, 052-32432, 059-72245.
המכון הירושלמי לבעיות סמים דרך בית לחם 14, טל' 02-663828, 02-663902
תחנת יעוץ לנוער, אל־סם טיפול חינם, טל' 03-5462076, 03-5463567
נעמת – אלימות במשפחה ת"א, א'־ה' 9–16, טל' 03-235922; ירושלים, א'־ה' 9–12, טל' 02-690608
ער"ן (עזרה ראשונה נפשית)
תל־אביב: 5461111 (לילדים ונוער: 261113); ירושלים: 02-227171;
גליל מערבי: 04-988410;
חיפה: 04-672222/3;
נתניה: 053-335316;
כפר־סבא: 052-913999;
באר־שבע: 057-418111
קו אל"י – האגודה למען הילד 03-261070, א'־ה' 16.00–20.00
ויצו – הגנה על זכויותיך משפחה ונוער – טל' 03-257321 קו ארוח לנשים מוכות – טל' 03-5461133; 08-550506
"דלת פתוחה" – ויעוץ לצעירים רמ"ג: טל' 02-690685; ת"א: טל' 5101511/2; חיפה: טל' 04-381520
נתניה: טל' 053-44964/5
"יד ביד" – לילדים והורים תל־אביב: 03-226027; חיפה: 04-229488; ירושלים: 02-243358
גליל מערבי: 04-922222
"קו פתוח" לילדים ונוער 24 שעות ביממה – טל' 03-221680
"הוועד למלחמה באיידס" מידע (מוקלט) וסיוע לחולים – טל' 03-203121; 03-290101
שח"ל – שרות פרטי בתשלום חולי לב – 03-330848

בתי מרקחת

ירושלים: "אליסון" – ישעיהו 10 – 232553.
תל־אביב: "הבימה" – דיזנגוף 17 – 288465. "ארלוזורוב" – ארלוזורוב 76 – 230740.
חיפה והקריות: "קופ"ח הרצל" – מסמת סורינג – ק. מוצקין – 715136. "יבנה" – אבן סינא 7 – 672288.
חולון – בת־ים: "אהרון" – הופין 52 חולון – 889153. "מזור" – תבואה? רייק 20 בת־ים – 583360. "קופ"ח עין יהב" – עין יהב 4 חולון – 884854.
רמת־גן והסביבה: "רמת יצחק" – שד' ירושלים 96 – ר"ג 777506. "הירשביץ" – רבי עקיבא 11 ב"ב – 782655.
כפר־סבא: "כוכב" – ויצמן 119 – כפר־סבא.
נתניה: "קופ"ח כללית" – ברודצקי 31 – 91123.
פתח־תקוה: "קופ"ח כללית" – חיים עוזר – 905271.

מניעת אלכוהוליזם – טל' 03-721161
"ש.ק.ט" ביקורי בית של רופאים מומחים לילדים ותינוקות. טלפון 03-7549111, קוד מנוי 222.
"מד"א־ת"א" – שירות רופאים לביקורי בית. טלפון 101, כל יום 7:00–19:00.

מטוסים

מועדי המראה ונחיתה תקלים: 03-381111
מודיעין נמל התעופה 03-9712484

רכבות

מירושלים
● לבני־ברק ולחיפה 11.30
מתל־אביב
● לירושלים מבני־ברק 8.18
● לחיפה 6.00, 7.00, 8.00*, 9.00, 10.30*, 12.00, 13.00*, 14.00, 15.00*
● לנהריה 6.00, 8.00, 12.00
מחיפה בת־גלים
● לתל־אביב 6.00, 6.30, 7.30*, 8.30, 10.00, 11.30, 12.30*, 13.30, 14.30
● לירושלים 7.00 (היציאה מחיפה מרכז לבת־גלים כ־5 דקות קודם)
● לנהריה 7.30, 9.09, 13.21
מנהריה
● לחיפה ולתל־אביב 6.30, 9.05, 10.35, 14.35 (עד חיפה)
* רכבת ישירה

"אגד" – מידע

תל אביב – טל' 03-432777
חיפה – טל' 04-549121
ירושלים – טל' 02-304304

חירום

מגן דוד אדום
מכבי־אש
משטרה

המקום		מ.ד.א. חירום 101	מכבי־אש חירום 102	משטרה חירום 100
אופקים	○	057-923033	057-923022	057-923444
אור־יהודה	●	03-344442	03-781133	03-343111
אזור		03-803133	03-802222	03-855173
אילת	●	059-72333	059-72022	059-72444
אריאל		03-9366077	03-9366077	03-9366077
אשדוד		055-51333	055-23333	055-23444
אשכול	●	057-82720	051-22222	051-34222
אשקלון	●	051-23333	051-22222	051-34222
באר־שבע	●	057-74767	057-79691	057-37444
בית־שאן	○●	06-587223	06-588222	06-587444
בית־שמש	●	02-911288	02-911088	02-911444
בני־ברק	○	03-781111	03-781133	03-703588
בת־ים	○	03-551111	03-802222	03-5514444
גבעתיים	○	03-781111	03-313333	03-324144
גבעת־שמואל	○	03-344442	03-781133	03-343111
דימונה	●	057-59333	057-52222	057-59444
הרצליה	○●	052-541333	052-551222	052-555555
זכרון־יעקב	●	06-322333	06-399045	06-390444
חדרה	○●	06-322333	06-322222	06-331444
חולון	○●	03-803133	03-802222	03-855173
חיפה	○●	04-512233	04-643222	04-664444
חצור־הגלילית	●	06-936333	06-937222	06-937744
טבריה	○●	06-790111	06-796222	06-792444
יבנה	○●	08-451333	08-451222	08-439180
יפו	○●	03-460111	03-222222	03-838181
יקנעם		04-994533	04-994533	04-993044
ירוחם	●	057-80133	057-52222	057-80144
ירושלים	○●	02-523133	02-661111	02-244444
כפר־סבא	○●	052-33222	052-33223	052-24443
כרמיאל	○●	04-988555	04-912222	04-985444
לוד		08-221022	08-229222	08-225222
מגדל־העמק	○●	06-540062	06-540022	06-540444
מעלות	○●	04-979333	04-979637	04-979444
מצפה־רמון		057-88333	057-88569	057-88444
נהריה	○●	04-923333	04-922222	04-920344
נוה זהר		057-957222	057-84211	057-84112
נצרת־עילית	○●	06-573333	06-555222	06-571444
נתיבות	●	057-941033	057-943333	057-941144
נתניה	○●	053-23333	053-22222	053-30144
עכו	○●	04-912333	04-912222	04-919811
עפולה	○●	06-593334	06-592222	06-594444
ערד		057-957222	057-950222	057-957044
פתח־תקוה	○●	03-9231111	03-9222222	03-914444
צפת	○	06-930333	06-930222	06-972444
קצרין		06-961333	06-961222	06-961444
קרית־אונו	○●	03-344442	03-781133	03-343111
קרית־גת	●	051-881333	051-81222	051-81144
קרית־טבעון	○	04-931401	04-643222	04-931444
קרית־מוצקין		04-721817	04-643222	04-740244
קרית־מלאכי	●	055-82333	055-81222	055-81666
קרית־שמונה	○●	06-944334	06-942222	06-943444
ראשון־לציון	●	03-942333	03-942222	03-995555
ראש־פינה	○●	06-7363353	06-737222	06-737744
רחובות	○●	08-451333	08-461222	08-487444
רמלה		08-221022	08-229222	08-229444
רמת־גן	○	03-781111	03-742222	03-7544444
רמת־השרון	○	052-541333	052-551222	03-496444
רעננה	○●	052-33222	052-551222	052-451666
שדרות	●	051-97074	051-97777	051-97044
תל־אביב	○●	03-5460111	03-5462222-3	03-627222

● במקום יש ניידת טיפול נמרץ ○ יש קו טלפון [illegible]

רב מכר – סרטו של ג'ון פלין, בכיכובם של ג'יימס וודס ("ג'ושוע אתמול והיום") ובראיין דנהיי
רב מכר – סרט מתח מדהים עם שני שחקנים מהמעולים בקולנוע (ק.א.ב.ס ראיין)
רב מכר – "סרט מבריק" (הארץ)

רב מכר	"הוד"	"אור"
שבוע 2	תל־אביב 9.30-7.30-5	ירושלים 9-7.15-4.30

המשך הלוח מעמוד 14 ב'

1600, 1981, ספורטי, רדיו-טייפ, 5 מה-
1600, 82, 5 דלתות, 50,000 ק"מ
1600, 79, 76,000 ק"מ בהזדמנות

מבצע לבעלי סובארו ב"מוסך יצחקי"

החל מ-280 ש"ח – טיפול קומפלט אורגינלי, 280 ש"ח – בדיקה חינם. מחיר כולל עבודה, אין כולל מע"מ. רח' מהיר 65, 03-398443, 03-377135

(26929)

מה זה "קומפיוסטס"???

"קומפיוסטס" הוא

מחשב רב

הקיים רק

ב"קומפיוסטס"

לכן

בבדיקת קנית רכב

אנו היחידים הנותנים

תעודת אחריות ל־½ שנה

שים לב לשלט

יד אליהו

מאחורי היכל הספורט

ראשל"צ: 03-941247

(21807)

מבצע!!!

סחוקי אלטו אוט' 87, מהשכרה, 5 דלתות

לה-קאר בע"מ

7,500 ש"ח במזומן + 10,000 ש"ח בתשלומים

050-26753, 03-238244

03-227619

(25570)

סיטרואן

סימקה קרייזלר

מומחים לתיקוני קרייזלר-סימקה + אוטומט' + חלקים מקוריים

• מוסך מוטוכל • שכונת ראשל"צ: הרצל 2, 03-995643

(26440)

מאגרי רכב ממוחשבים

חסוך זמן, כסף ועירות. לצרכן מידע מעודכן ביותר (מגוון ייצור, בעלים, מחיר, צבע, תוספות ועוד...) מהיום קונים ומוכרים רכב באמצעות המחשב. אל-רן, פיירברג 9, ת"א 03-625552

(26741)

מיוחדת!!!

קרול 1984 GL מפוארת ביותר + מזגן אורגינלי

03-428835

(23617)

מנועים משופצים

*

לכל סוגי פולקסוואגן

הרכבה ואחריות לחצי שנה או 10,000 ק"מ

מבצע

כל שבוע 10 תשלומים לבעלי כרטיס אשראי

08-467856

(25822)

מרכז לשיפוץ מנועים לפולקסווגן + ניירים

★ באחריות ל־20,000 ק"מ ובמחירים הוגנים!

(26660)

SUZUKI ראשל"צ

מקפיא את הקיץ ב־12 תשלומים!

התקנת מזגנים מקוריים!!!

תשלום ראשון חודש לאחר ההתקנה!!

הסוכנים למכוניות סוזוקי:

ראשל"צ, 03-995643

רח' הרצל 2

(10860)

SUZUKI ראשל"צ

כמו ביפן!

88 הספקה מיידית!

תן ישן (סחוקי) – קח חדש

מבחר מכוניות מהחלפה

מוסך מורשה מערכת

דיאגנוזה ממוחשבת

אחריות, שרות, אחזקה

חלקים מקוריים

רח' הרצל 2, ראשל"צ

03-995643, 03-942770

(23589)

סובארו DL 1300

1987

03-5464145

יציל מימונים בע"מ

הלוואות נוחות לרכישת רכב בחברה ותיקה ואמינה

הביצוע באמצעות 10 סניפים בכל רחבי הארץ

דניאל פריש 3, קומה 14 ת"א. טל. 03-261251

לך על בטוח לוח מעריב מכוניות

באדג'ט
השכרת רכב
מבצע
פיאט 127 – 86
10,900 ש"ח במזומן
והמכונית שלך
בתוקף עד גמר
המלאי

Budget
rent a car

למכירה דגמי 87/86
אפשרות לאשראי
עד 50% מהמחיר*

פרטיות מסחריות
★ סוזוקי סוויפט ואלטו דיל או אוטומטי 3 או 5 דלתות
★ פורד אסקורט
★ פורד סיירה 1.3, 1.6, 1.8 סט"ק
★ סובארו דגמי 1.3 או 1.6 סט"ק גיר אוטומטי
ספוארות
★ סובארו GL 1.8
★ סיטרואן BX 1.6 סט"ק TRS
★ וולוו 2000
★ פיג'ו 505
★ מרצדס 200
★ פונטיאק 6000
★ אולדסמוביל קטלס
ג'יפים
ג'יפ סוזוקי 1.3
מסחריות
★ סובארו מגד
★ VW טרנספורטר (נוסעים)
★ פורד טרנזיט נוסעים ומסחרי
אחריות ל-6 חודשים
ו/או ל-10,000 ק"מ
מרכז המכירות
של באדג'ט
רח' מיטב 6 ת"א ליד הסינרמה
03-338122
(25318)

TOMI-CAR
סוכנות פיאט
צפון ת"א
אצלנו לא תישאר
בלי רכב!!!
החלפה רכוש ישן בחדש
עם אפשרות לשימוש ברכב הישן עד לקבלת החדש
מבחר פיאטים משומשים
אבן גבירול 168, ת"א
03-449139, 03-446743
(26225)

למה רק
ב"קומפיוטסט"
בבדיקת קנית רכב
1. בדיקות במחשב
רבע VCT
ללא תשלום נוסף
2. בדיקות "פרונט"
במחשב
ללא תשלום נוסף
3. תעודת אחריות
ל-½ שנה
ב"קומפיוטסט"
תל-אביב
יד אליהו היכל הספורט
ראשל"צ 03-941247
(21810)

"קומפיוטסט"
ראשון-לציון
רשוי שנתי
ללא תור
8 דקות
מתל-אביב
(א. תעשייה ישן)
בדיקות קניה
ממוחשבות
ראשל"צ 03-941247
תל-אביב 03-330418
(21835)

ותיקה ואמינה
...ל רחבי הארץ
03-261251

לך על בטוח לוח מעריב מכוניות/מכירה ושרותים ד'

סוכנויות
דינמית
בית האופנועים
הגדול בישראל
קונים מוכרים מחליפים
ומעמידים למכירה
אופנועים, קטנועים ומילווים
חדשים ויד שניה
במבחר אדיר ומהמם
עד 60
תשלומים!
צ'לנוב 37, ת"א
03-372890 ,03-383151
(פתוח גם במוצ"ש)

HONDA
הונדה הקטנוע שכובש
את כל השיאים!!
במבצע!!
עד 60 תשלומים!!
דינמית סוכנויות צ'לנוב
37 ת"א 03-383151,
03-372890
(פתוח גם במוצ"ש)

MOTO GUZZI
חברת נ.א.ל.
ומנהלה אהרון לוי
מודיעים על פתיחת
אולם התצוגה המרכזי
"בבית דינמית"
לרגל הפתיחה
MOTO GUZZI
במבצע מיוחד
★ T.T 650 האידיאלי
למילוים 13,650 ש"ח
★ "פלורידה" 650 "קסטום"
(סטייל הרלי – דוידסון)
מהממת!! 21,350 ש"ח
★ "לה מאנס" ספורט 650
64 כ"ס 18,150 ש"ח
תצוגה, הסעה והחלפה
עד
60 תשלומים
דינמית
סוכנויות צ'לנוב 37, ת"א.
03-372890 ,03-383151
(פתוח גם במוצ"ש)

המבצע בעצמו
מוטוגוצי T T V65
13,650 ש"ח
טלפון: 03-339364

"רכב ישראלי"
מנועים מכללים
ונירים באחריות
(לכל סוגי הרכב)

מ.שחר
השכרת רכב בע"מ
פעם שחרו!
תמיד מ. שחר
03-9663939-42
(24 שעות ביממה)
הרצל 2, ראשל"צ
השכרת רכב
ג'יפים
ומכוניות 88
★ שרות ★ אמינות ★
★ מחירים הנעים ★
★ בלעדי ★
מיניבוס 6 נוסעים
מגדר סחוקי + ארגז
מוכר במס
סוכנויות:
ת"א, קפלן 5, "מהר" בע"מ, 03-262616, 03-284278
לוד, הרצל 49, 08-227740
רמלה, הרצל 104, 08-220602
בת-ים, בלפור 70, 03-867512
פ"ת, ב"ר סבא 50, 03-9340872
רחובות, הרצל 106, 08-450298
קרית גת, מ"ח 4, 051-884978

NO 1
קליבר אופנועים
מבצע
מערכות הצתה
אלקטרוניות
חלקי חילוף
חדשים ★ משומשים
03-383380

חי יבוא
חלפים בנים
חלקי פח
וחלפים מכניים

מבצע!!
ל-3 ימים מנועים
לרכב מיבוא רק
ב-499 ש"ח + מע"מ

מימון לרכישת
אופנוע
קנה אופנוע היכן שתרצה,
חדש או משומש
בעזרתנו תקבל
הלוואה
עד 60 תשלומים
בתנאים הטובים בארץ!!!
דינמית סוכנויות צ'לנוב 37
ת"א 03-372890 ,03-383151
(פתוח גם במוצ"ש)

מכירה ושרותים
5000

אל-יאתם
הרשת המתגלגלת (הדרכה
להרכבה עצמית)
03-381516 03-377421

מכונות לעיבוד פח
בריקפס – גליוטינה
מעורים – כיפוף צינורות
מערגלות פחים ופרופילים
בהזדמנות
מכונות מהתעשיה
★ גליוטינה מודיקה "פרינה" 2600/6
★ מערגלת פרופילים
150×150×18
טלפון: 03-383817

למכירה בהזדמנות
בסאות נערמים
מרופדים בסקאי

בהזדמנות למכירה
תמונות פפירוס
אורגינליות
ממוסגרות
טלפון: 03-9640569

בבית אסיה ב-7.5.88
ב-20:30 מכירה פומבית
תשובה מס' 44 של חב'
"מצא" ציור ופיסול נדירים

משומשוק
5015

מדור זה מיועד למכירת חפצים שמחירם הכולל עד 750 ש"ח. מחיר המוצר חייב להופיע בתוך המודעה. כל מודעה מתפרסמת שבוע ימים ברציפות. מחיר מודעה (עד 10 מילים) 22 ש"ח כולל מע"מ.

גזור ושלח

פרסם מודעה ב"משומשוק". גזור, צרף המחאה ע"ס 22 שקלים לפקודת מעריב ושלח אל "משומשוק", לוח מעריב, ת.ד. 20050 תל-אביב. או טלפן: 03-5611111

שם המזמין וכתובתו: ____
שם המשפחה | שם פרטי | רחוב | מס' בית | ישוב

אבקש לפרסם את המודעה הבאה ב"משומשוק" למשך שבוע ימים, החל מיום ____ / מ"ד עם קבלתה

שים לב: המחיר המבוקש חייב להופיע במודעה. המודעה עד 10 מלים בלבד. אל תשכח להוסיף למודעה את מספר הטלפון שלך.

מצ"ב צ'ק מס' ____ בנק ____ חתימה ____

גזור ושלח

לך על בטוח לוח מעריב מכירה ושרותים

מיידיון
הלוואות ל-5 שנים
עד 15,000 ש"ח
אייל 03-7516913/4

קח הלוואה
עד 3000 ש"ח
בלי ערבים
ובתנאים נוחים
קח הלוואה
עד 10,000 ש"ח
עם ערבים
ובתנאים נוחים
הלוואות עד
36 חודש
לאשר בתוח הבטחון הבנקים
תנאים מועדפים

המרכז לפיננסים והשקעות
03-622450
03-622435-6

מתפעם הובלות
והצעות שוות
במחירים מוזלים
ביותר בעיר

הלוואות לשכירים
ועצמאיים עד 18,000
ש"ח ועד 60 חודש
טל: 03-887702

אמינות בכל מחירון!!
הלוואות לשכירים
באופן מיידי
כנגד ערבים בלבד

הלוואות עד 20,000 ש"ח
לשכירים ועצמאיים
ל-36-60 חודש
ביצוע מהיר ואישי

הלוואה!!
בריבית 0.9% לחודש
ללא הגבלה בסכום
וגם 100% מימון לרכב

"אביאל" – השקעות
ובנין צ'קים מסחריים
★ הלוואות לשכירים
1500 ש"ח ללא ערבים

המרכז למצלמות וידאו
מכירה/קניה/השכרה
סופר 8 – לוידאו
הדרכה מקצועית

הופיע ירחון
"עולם הכלב"
חודש מאי
במאון התאחדות
הישראלית לכלבנות

המרוקלים
פרח רב שנתי
מדרדי יפה ושימושי
במשתלת ורדי
משמר השבעה
★ תמיד כדאי יותר
הכל לגן משתלת ורדי
משמר השבעה 03-984230

קרן קרוד
עדר נתמך
סטפורד"ג
במצב מצוין

רק אצלנו תמצאו את
הכלי הטוב בעולם
★ CASIO FZ-1 ★

"סלוק פסנתרים"
איכות אמינות אחריות
פסנתרי FAZER פינלנד
יבוא מגרמניה ואנגליה

"מרכז הפסנתרים"
גאה להציג:

כספות
משומשות
ב-½ המחיר
"רומנוס ושות'"
מלאי גדול לכל מטרה
קניה – מכירה
★ כולל הובלה ★
03-383013

"דיסיל בע"מ"
פסנתרים וכלי נגינה
להשכרה-פסנתרים חדשים

ARALAV בע"מ
תעלות לכל סוגי
המזגנים ארובות
אוורור לכל מטרה
במחירי מבצע!!
ובאחריות
03-5524202
24 שעות ביממה.

הקוטב הצפוני
מזגני אויר מערכות מיזוג
אויר מרכזיות ★ ייעוץ
★ שיווק ★ התקנה ושרות
מחירי מרום העונה
תנאי תשלום נוחים
ה' באייר 28, ת"א
03-264954
03-268731

בר-טל
מיזוג אויר שיווק
שיווק שירות והתקנה
מזגני תדיראן במבצע
צלצלו לפני שתיקנו
TRADE-IN אפשרות
החלפת מזגנים ישנים
בחדשים
03-255350/7
נחלת יצחק 58, תל-אביב

המרכז לשרותי
מיזוג אויר
וחשמל
אחים ראשון
דרך-השלום 105
תל-אביב
03-762963

★ מבצע קיץ ★
תדיראן ★ אמקור
אלקטרה ★ פריג'ב"ב
תשר כולל הרכבה

עלן מחשבים בר"ג
תואמי I.B.M במבצע
NEW – SPRING
FIDELITY +

חדש!!!
מגביר ומספק קול
ל-I.B.M PC ותואמיו

בבית אסיה ב-12.05.88
מכירה פומבית חשובה מס' 45
של תכ"ז "מצא" בארכיאולוגיה
ומטבעות עתיקים

מקררים ומקפיאים
מסחריים
מזגני אויר ביתיים
ציוד למטבחים

מקררים מסחריים
תעשייתיים וחדרי קרור
קונים ב"כל-קור"
08-220459

קרור ים בע"מ
ש.ס. יצור, שיווק,
שרות
★ מקררים
★ מקפיאים
מסחריים
★
מקפיאים לגלידות
600 דולר
אספקה מיידית
אפשרות ל-10 תשלומים
אחריות והובלה
נבנות שאול 24
02-528910

מכירות תיק

לך על בטוח לוח מעריב מכירה ושרותים/שידוכים

★ קורס לצילום
למתחילים ולמתקדמים
★ הפינג
ספר הצילום

ייעוץ
במשברים
משפחתיים

מאגר פנויים/ות
הממוחשב היחיד מסוגו
בישראל!
ב"נירים" מכירים

מבצע קיץ!!
מרבי נעם "ייצור תיקון
והרכבה במחירים
תחרותיים!!

"דוקטור" מציע
מבצע קיץ
שיפוצים כלליים
במחירים מיוחדים!

P.O.BOX 1049 NEW-YORK N.Y.
10021 U.S.A.

מהנדס
מנהל מפעל
רציני

מפעל בסגירה מציע:

שידוכים

עלוני
"קשר"
עלון הפנויים
והפנויות בישראל

מבצע קיץ 188
סירות מנוע
במחירים מפתיעים!

סירות מרוץ
חדשות ומשומשות
אמריקאיות ותוצרת
הארץ סירות נומי

★ V.I.P. ★
אצלנו לא כל פרחה
דוגמנית בדוק והשווה
03-5464514

מודעות
למעריב
מתקבלות 24
שעות ביממה
עם או בלי
כרטיסי אשראי
03-812160

לך על בטוח לוח מעריב ירושלים

לוח ירושלים

דירות

1000

סילוג
חברה לבנין בע"מ
בשכונת היוקרה בירושלים
"רמת אורנים"
ברח' פרי עמן (בהמשך רח' הפלמ"ח)
במבצע
דירת 4 חדרים
אחרונה!!!
*
ודירות 5 חדרים
רמת גימור גבוהה, פיתוח סביבתי ייחודי, נוף מרהיב, כביש פרטי לדירות, חניה פרטית ומקורה, ייעוץ אדריכלי חינם!
משרד מכירות:
רח' דוד ראובני 1
02-224022, 02-221194
(22664)

הלוואות לזכאים
הלוואות חופשיות
הלוואות לשיפוצים
תעודות זכאות
בבנק לאומי למשכנתאות
ירושלים
המלך ג'ורג' 22
02-222355.
(22255)

בשכונת-מרדכי קוטג'ים ודירות מרווחות
6-5-4 ... חדרים + גינות. בתשלומים.
(18647) 02-665534 02-666943

מקום בבכורה

נותר מספר מצומצם
של דירות יוקרה
4, 5, 6 חד' בבניה
*
2 דירות אחרונות 4 חדרים בכניסה מיידית
*
נפתחה ההרשמה
לקוטג'ים יחודיים
עם גינה צמודה
*
לכל הדירות חניה פרטית ומקורה + מחסן והסקה פרטית, רמת גימור מעולה
*
הדירה לדוגמא פתוחה לביקור הציבור הרחב
*
משרד מכירות:
שד' שגנון 14/2
02-699531
02-667464
(6897)

כולם זכאים להלוואה
הלוואות לזכאי משרד השיכון, לזוגות צעירים, לעולים חדשים. תעודות זכאות, הלוואות משלימות, הלוואות לשיפוצים.
בנק טפחות
המומחים למשכנתאות
לפרטים:
הלל המלכה 9, 02-219111
גאולה, רח' יחזקאל 11, 02-861451
רמת אשכול, רח' נוסן 5, 02-815090
(24573)

חדש!!!
"שרות לבית"
ביצוע מיידי לכל עבודות:
★ חשמל, אינסטלציה ★ נגרות, צבע ★ שיפוצים כלליים
★ 02-528910 ★

מתקבלות עבודות קטנות ביצוע עבודה תוך 8 שעות ממתן ההזמנה.
(23995)

בנין ברם
בית מיוחד
בנייה מקורית
7 חדרים + פטיו
850 מ"ר קרקע "הקריה" 02-410101, 02-421067
(8779)

סילוג
חברה לבנין בע"מ
פרוייקט
חדש וייחודי
בגבעת זאב
דירות גן מדורגות וקוטג'ים
3, 4, 5, 6 חדרים
תכנון ארכיטקטוני ייחודי!!
לכל הדירות כניסה פרטית גינה ומרפסה
במחיר מבצע עד 01.06.88
משרד מכירות:
רח' דוד ראובני 1
02-224022, 02-221194
(22686)

כל לפשיץ
מתחתהו ליפשיץ בע"מ
מציע
בפרוייקט נוף יהודה
בפסגת זאב
דירות גן מיוחדות
ודירות מרווחות בנות
2, 3, 4, 5 חד' לזכאים
ולציבור הרחב
מסלול תשלומים
אישי לכל רוכש!!
*
במבשרת נוף הרים
קוטג'ים מפוארים
4, 5 חדרים
*
בכ"מ בוטבמבר
פומהאה
משרד מכירות:
המלך דוד 43, י-ם
02-246146
02-244059
(22855)

משהב
חברה לשיכון, בנין ופיתוח בע"מ
מציעה למכירה:
בבית וגן
לציבור הדתי
6 דירות מדורגות ומיוחדות
4–5 חדרים
בסטנדרט גבוה
ברח' שחאל
*
בהר נוף ב'
לציבור הדתי
3–4–5 חדרים
ופנטהאוזים
ודירות צמודות קרקע
*
בשכונות בקעה
משכנות פאר
קוטג'ים
4½–5 חדרים
בסטנדרט גבוה
*
משהב
02-224181
(19070)

דירות פאר בארנונה, 4-7 חדרים. (22542) 02-713420 ,02-722397

דירות בשכר חודשי
1500

מכוניות
4000

עסקים
2000

"אביזרכב 2001"
כל אביזרי הרכב
במחירי מבצע!!!

02-380586 רח' חובב 1, ירושלים. אזור בנין המלאכה
(19410)

דירה לקוטג 4, מול גני המלך דוד (11531) 02-664706 .270,000

יפה-נוף, 4, חניה מקורה, מחסנים, שמירות, ארונות. (11587) 02-438892

בקטמון הישנה!! 4½ + מרתפים לבנלים + גנוני אבטבמוות, גינה מרופה, כניסה פרטית, 125,000, בלעדי "רונקיגוב" (14248) 02-383842

בית-הכרם, 5 מעוצבלדה, בסביבה ... (26401)

ברמות ד' 4 מסודרת דרוסות, מרפסות, הסקה, (19601) 02-555013 ,02-865881

בגבעה ארוכים, 4 + פ"א, מסבה ... (20303) 02-352143

בית הכרם, 4½, מסודרת + מעלית, ק"ב, 185,000 (20164) 02-533969

בהר-נוף פנטהאוז 4 חדרים, ק"ב + כניסה פרטית, "אורסל" (25320) 02-287973 ,02-288588

בקרית-היובל, 5 חדרים + נוף, 310,000 04-245461 ,02-634514 (19872)

בדולה (בבנין) מפואר + גוף מריה, בלעדי "למשכן ובנים" (19621) 02-248216

בארנונה, פנטהאוז, דו-מפלסי, יפהפה, 6 + נוף. (15749) 02-714826

ברמות, 3 ק"ב, 2 מרפסות + נוף. (13518) 02-764302

במעלה אל-רום בגורדרים, 3, כניסה נפרדת, מרפסת, נוף. (17311) 02-713451

בגבעת-מרדכי, 4, נוף מרהיב, לטווח ארוך "סוכנה ביד" 02-226231 (מל"ן) (16521)

סוכנות בסופר 5-6 מ' + ארון, 5 ממ'. (15450) 02-343256

סובארו 1300, קופה, 86, ראשונה, (22053) 02-931217

לוחות על פירסום "(הפרטיים) ..." (18640)

מקום 1300 קופה + גג, יד ראשונה. (16997) 02-635721

כנות מפשר הוא (אוכה) ... 100 מ"ר. (20480) 02-820870

מעריב

לך על בטוח לוח מעריב חיפה/נתניה/אשדוד/ב"ש ד'

מכירה ושרותים
5000

משומשוק
5015

מדור זה מיועד למכירת חפצים שמחירם הכולל עד 750 ש"ח. מחיר המוצר חייב להופיע בגוף המודעה. כל מודעה מתפרסמת שבוע ימים ברציפות. מחיר מודעה (עד 10 מילים) 22 ש"ח כולל מע"מ.

שידוכים
7000

לוח חיפה

דירות
1000

כולם זכאים להלוואה
הלוואות לזכאי משרד השיכון, לזוגות צעירים, לעולים חדשים. תעודות זכאות, הלוואות משלימות, הלוואות לשיפוצים.
בנק טפחות
המומחים למשכנתאות

מודעות משפחתיות מתקבלות יום יום עד השעה (24.00) בבית מעריב רח' קרליבך 2, תל-אביב, בטלפון 03-439111

הלוואות לזכאים
הלוואות חופשיות
הלוואות לשיפוצים
תעודות זכאות
בבנק לאומי למשכנתאות
חיפה 04-521673 רח' הרצליה 24
נהריה 04-925631 שד' הגעתון 30
כרמיאל 04-987992 המרכז המסחרי

אזורים
חברת הבנייה של קבוצת כלל מציעה למכירה קוטג'ים מפוארים
בחיפה
בבית הדיס הכרמל החדש של חיפה
בכרמיאל
הקוטג' המושלם בגבעה המערבית
משרד מכירות ראשי: רח' הרצליה 28, חיפה
04-528211-2-3

בפוריה עלית
נוף מקסים מהחרמון הכנרת ובית שאן
06-750270

קוטג' אחרון
בפרויקט יוקרתי בקרית מוצקין דרך עכו
04-728480

חם לך??
הפיתרון בידך...
נו כל שעון
04-722166 04-721906

עסקים
2000

מתאימה לחנות מפעל ע"י הכרמלית
נתזון 18
מיידי!!!
03-822348 ,03-491443

למכירה בניין משרדים + חנויות משופץ ברמה גבוהה
04-724030 ,04-722227 04-719587

מכוניות
4000

מכירה ושרותים
5000

מושארקה מוסמך
מוסך מורשה לפולקסווגן ואאודי
06-597003

לוח נתניה

דירות
1000

הלוואות לזכאים
הלוואות חופשיות
הלוואות לשיפוצים
תעודות זכאות
בבנק לאומי למשכנתאות
נתניה 053-611577 רח' סמילנסקי 7
הרצליה 052-544111 רח' בן גוריון 2
חדרה 065-331711 רח' הרברט סמואל 58

שידוכים
7000

לוח אשדוד

לוח באר שבע

דירות
1000

כולם זכאים להלוואה
הלוואות לזכאי משרד השיכון, לזוגות צעירים, לעולים חדשים. תעודות זכאות, הלוואות משלימות, הלוואות לשיפוצים.
בנק טפחות
המומחים למשכנתאות

מכירה ושרותים
5000

עסקים
2000

טלפון מיוחד לקבלת מודעות
לוח מעריב
לוח ומשפחתיות
08.00 - 20.00 ה' 21.00
885-885
לבעלי כרטיסי אשראי